

広報

# 久万高原

2026

6

森と人が編む恵みの環(わ) - サツボヌクエコ久万高原 -

No.263

今月の表紙  
林業の町、久万高原町へようこそ!  
(全国林業後継者大会 おもてなし広場)

特集 全国林業後継者大会 連載 町内事業所紹介 ㊤	P2 P4
ぐるっとレポート	P5
役場からのお知らせ	P7
News & Information	P18
ふるさと魅力発信	P22
くらしの情報 ほか	P24

第54回

# 全国林業後継者大会

愛媛2026



5月16日(土)、全国植樹祭の関連事業として「第54回全国林業後継者大会愛媛2026」が産業文化会館で開催されました。日本全国から森林・林業関係者が集まり、久万高原町をはじめとした愛媛県内の林業の取り組みについて学んでいただきました。

## 【おもてなし広場+α】

町役場前には「おもてなし広場」が設けられ、来町された方々に向けて久万高原町の特産品をPRするブースや休憩用テントが並びました。役場正面には久万納涼まつりで使用される御用木が展示され、訪れた人々の目を引いていました。

また、久万美術館、久万高原町天体博物館、面河山岳博物館による出張ブースも設置され、望遠鏡やカエルの展示、オリジナルグッズの販売など、それぞれの施設の魅力を発信していました。そのほか、特産品販売ブースや関係者向けのお弁当配布ブース、町自慢のお茶をふるまうコー



ナーなども設けられ、参加者は食事や買い物を楽しみながら久万高原町の魅力を満喫していました。産業文化会館前にも愛媛県産のじゃこ天やみかんジュースの販売ブースが並び、多くの人でにぎわいました。会館内では、上浮穴高校生が制作した木工品や特産品の販売、県内林業の取り組みを紹介するパネル展示も行われ、来場者は熱心に見入っていました。





## 【全国林業後継者大会】

全国林業後継者大会では、オープニングとしてドキュメンタリー映画「久万山を歩いて」のショートバージョン上映と、石鎚天狗太鼓による演奏が披露されました。

「久万山を歩いて」では、町内で林業に携わる方々が林業の現状や未来について語りました。中でも、「今、木を切ることができるのは、昔木を植えてくれた人がいたから。林業は今だけでなく、未来を見据えなければならぬ」という言葉が印象的で、後の活



動発表やパネルディスカッションで取り上げられた「後継者の確保」や「造林・保育の必要性」にもつながる内容となりました。

県内の林業関係団体による活動発表では、SNSを活用した情報発信やイベント開催による林業への関心づくり、最新機器を活用したスマート林業による作業負担の軽減や新規就業者の定着などについて紹介されました。町からは林業戦略課長が、町の林業の概要や地域おこし協力隊制度を活用した保育分野での人材確保の取り組みについて説明しました。上浮穴高等学校からも学校としての取り組みについて説明があり、その中で作成された木製楽器カホンの演奏も披露していただきました。

パネルディスカッションでは、コメンテーターが活動発表の内容をさらに掘り下げ、現場の実情に即した意見交換が行われました。

今回の大会を通して、林業の未来を担う人材育成や持続可能な森林づくりの重要性が

改めて共有される機会となりました。久万高原町の豊かな森林資源と、それを支える人々の取り組みが全国へ発信される一日となりました。



## 事業所紹介 ④6



自宅で安心して  
過ごせるようサポート

### 地域包括支援センター

☎50-0230  
役場保健福祉課内

町内のさまざまなサービスを提供している医療機関や事業所を紹介していますが、今回は久万高原町に関わりのある、町外の福祉用具貸与・販売事業所を紹介いたします。

# 株式会社 フロンティア 松山中央営業所

松山市来住町1180番地1 ☎(089) 90012001



久万高原町担当 岡田さん

「所長より一言お願いします。  
株式会社フロンティア松山中央  
営業所長の藤田勇です。  
福祉用具を通じて皆さまの生活  
が豊かになれるよう、社員一同、  
努めてまいりますので今後ともよ  
ろしくお願いいたします。」  
「福祉用具事業所はどのようなこ  
とをしていますか。  
介護保険を利用しての福祉用具  
の「貸与」「購入」「住宅改修」や、補  
助具の購入、杖やオムツなどの一  
般販売、福祉用具の選定と提案、  
販売をさせていただいております。  
取扱商品例として、手すり  
や車椅子、歩行器、電動カート、  
介護用ベッド・入浴補助用具など  
があります。」

「どんな人が利用できますか。  
介護認定をお持ちの方、障がい  
者手帳をお持ちの方などがご利用  
できます。利用者様の状況によっ  
て使えるサービスや制度が異なり  
ますので、状況に合わせた提案を  
させていただきます。」

「営業時間を教えてください。  
平日の午前9時から午後6時が  
営業時間となっております。土曜  
日も当番制で営業しておりますの  
で、土曜日の対応も可能です。」

「福祉用具が自宅で使えるか心配  
です。お試しはできますか。  
使い勝手を確認いただくため、  
無料お試し期間を設けておりま  
す。」

担当スタッフがご利用者様や、  
ご自宅の環境に合わせたご提案を  
させていただきます。「困ったこ  
と」や「不安なこと」をお伝えい  
ただければ、一緒に考えさせてい  
ただきます。」

「地域の方々へのメッセージをお  
願います。  
私たちの仕事は、ご利用者様が  
安全に生活することのお手伝いだ  
と考えています。  
転倒しないようにするための手  
すりや、安全に外出するための電  
動カートなど、福祉用具を通じて  
安心・安全に、よりよい生活に向  
けた支援ができればと考えており  
ます。福祉用具にもさまざまな種  
類があり、知られていないことも  
多くあります。ご利用者様に合わ  
せた幅広い提案ができますので、  
どんな些細なことでも、お気軽に  
ご相談ください。」

(久万高原町担当営業：岡田)



スタッフ一同



事業所外観



# 第18回柳谷地区ソフトボール大会開催

— 5月10日(日) —

柳谷小学校グラウンドにおいて、公民館主催のソフトボール大会(四国電力参加)が開催されました。

選手には中学生や高校生、帰省された方や柳谷小学校の先生方など、観覧者も含め100名近くの方にご参加いただきました。

試合は抽選により、4チームによるトーナメント方式で予選2試合と3位決定戦と決勝戦の4試合を実施しました。試合では中学生がキャッチャーを務める場面や、ホームランや盗塁で白熱する場面がありました。また、友人同士やお子さんが親御さんに声援を送り、終始にぎやかに進みました。

五月晴れのもと、けが人もなく、春の陽気にふさわしい大会となりました。

## 【試合結果】

優勝 西谷分館  
準優勝 四国電力



優勝チーム 西谷分館



試合風景

# 地域の防災力強化のために!

## 防災備品の贈呈式

5月15日(金)、町長室において防災備品の贈呈式が行われました。

この備品贈呈は、一般社団法人四国クリエイト協会が四国全体の防災力を高める「国土強靱化」を目的に実施しているものです。

今回は、地域の防災拠点としての役割を担う道の駅「天空の郷さんさん」へ、停電時や夜間の救護活動等に欠かせない発電機や投光器などが寄贈されました。

町では、いただいた備品を災害時などの緊急事態に有効活用し、町民の皆さまや道の駅利用者の安心・安全確保のために役立ててまいります。





## らくれんおたのしみコンサートが 開催されました

5月21日(木)、久万町民館ホールにおいて「らくれんおたのしみコンサート」が開催されました。

当日は、町内の園児83人と先生方が参加し、3人組ユニット「ぼんぴんず」による演劇や歌、子どもたちと一緒に楽しむ振り付けなどが披露されました。また、らくれん公式マスコットキャラクター「ミルコ」も登場し、会場は子どもたちの笑顔と歓声に包まれ、終始楽しそうな様子で、心に残る素晴らしい時間を過ごしました。

このコンサートは、四国乳業株式会社の主催により、文化芸術に触れる機会が減った子どもたちに向けて、SDGsの目標4「質の高い教育をみんなに」に沿った情操教育への貢献活動として、県内で実施しているものです。



## 国家公務員の初任行政研修員が 来町されました

5月19日(火)から21日(木)の3日間、今年採用となった総務省、厚生労働省、農林水産省、環境省の職員が初任行政研修の一環として、久万高原町に来られました。

この研修は、地方自治体の現場を見て、話を聞き、実務を体験することにより、地方の自治体が担っている広範な業務の実態について理解を深め、これからの国と地方との関係について考えるなどの目的で毎年実施されています。

期間中は、上浮穴高等学校の星天寮や四国カルスト、ゆりラボなどを視察し、まちづくりへの取り組みや課題について説明しました。

最終日には、午前中に2日間の研修を振り返りながら、町の若手職員との間で町課題解決に向けた可能性について活発な意見交換が行われました。午後からは、株式会社久万木材市場のご協力のもと木材市場を見学し、林業の現

場を体験していただきました。





令和7年度

ふるさと久万高原応援寄附(ふるさと納税)は

**2,275件、総額35,143,000円**

のご寄附を賜りました

ふるさと会員様

ありがとう



令和6年度との比較で、件数は128.2%に増加し、寄附金額では115.6%に増加しました。町外からの温かいご支援を心より感謝申し上げます。

皆さまからいただきました寄附金の使い道は、ご希望に沿って、久万高原町のまちづくりに活用させていただきます。

カレンダーのご送付誠にありがとうございました。当方90歳を迎え故郷に知人も少なくなり帰郷もままならず、故郷のカレンダーを見ながら語り合い楽しいひと時を過ごしています。

父の出身が面河村で、私も何度も訪れた思い出があります。美しい景観を守っていただきたいです。

毎年久万高原のなつかしいカレンダーを送っていただき本当にうれしく思います。年齢とともに田舎も遠くなり、帰ることもなくなってきましたが今頃は紅葉がきれいだろうなあと思っております。わずかですが福祉の足しにでも使っていただけたらと思います。カレンダー本当にありがとうございました。

自然を守る。

過日、同窓OBより久万高原で収穫したという「つくし」の佃煮をいただきました。春より目覚めた久万

自然豊かな町がふる里です。

～皆さまからのお便りの一部をご紹介～

### 【寄附金の使い道】

(寄附をいただく際に、使い道の希望をお伺いしています)

①自然・文化環境をまもるふるさとに	11,657,000円
②お年寄りや子ども・障がい者にやさしいふるさとに	5,787,000円
③みんなが安心・安全に暮らせるふるさとに	5,007,000円
④生き活きと情報発信するふるさとに	703,000円
⑤町長におまかせ(まちづくり事業)に	11,893,000円
⑥G C F (ガバメントクラウドファンディング)支援に	96,000円

町外にお住まいのご親族やご友人などに、ご案内をよろしく申し上げます。また、ふるさと納税のPRやメニュー充実、ポータルサイト拡充などを進めています。町の産品、観光、体験など、お礼の品の出品を募集していますので、お気軽にお問い合わせください。

#### 【問い合わせ先】

まちづくり戦略課  
まちづくり営業係  
☎21-1111(内線186)





経済的な理由などで国民年金保険料を納付することが困難な場合は…

## 国民年金保険料納付免除・納付猶予制度が利用できます

令和8年度の受け付けは7月からです！

免除を承認する際は、前年の所得が基準となります。所得は正しく申告してください。

R 8. 保険料 17,920円/月	全額免除	4分の3 免除	半額免除	4分の1 免除	納付猶予
対象者	第1号被保険者 (任意加入被保険者および学生は対象外)				50歳未満の第1号被 保険者(50歳になる 月の前月まで)
審査基準	申請者・申請者の配偶者・世帯主 <b>3名</b> のそれぞ れの所得が基準に該当することが必要です。				申請者・申請者の配 偶者 <b>2名</b> のそれぞ れの所得が全額免除基 準に該当することが 必要です。
免除・納付猶予を 受けられる期間	7月から翌年6月まで(納付期限日から2年を経過していない期間)				
継続申請	できます (一部不可)	できません (更新手続きが必要です)			できます (一部不可)
将来受け取る 老齢基礎年金額	全額納めた場合の 8分の4    8分の5    8分の6    8分の7				年金額に反映 されません
保険料の追納	10年以内であれば、さかのぼって納めることができます。 (ただし、一定期間を過ぎると当時の保険料額に加算がつきます。)				

※一部免除された期間については、免除された額の保険料を納めない場合は、未納として取り扱われますのでご注意ください。

### ■申請時に必要なもの

- ・基礎年金番号またはマイナンバーを確認できる書類
- ・本人確認書類(運転免許証、マイナンバーカード等)
- ・雇用保険受給資格者証または雇用保険被保険者離職票(失業による申請時)

### ■マイナポータルを利用した電子申請も できます

詳しくは日本年金機構のホームページをご覧ください。

### ■お早めにご相談ください！

保険料の免除や猶予を受けず未納のままだと、万一、障害や死亡といった不慮の事態が発生しても、障害基礎年金・遺族基礎年金が受けられない場合があります。

### 【問い合わせ先】

- ・住民課 国保年金係  
☎21-1111 (内線126)
- ・松山東年金事務所 ☎089-946-2146



## 役場からのお知らせ

### ひとり親家庭の医療費の

### 一部負担金を助成します

保険診療分の自己負担額を助成します。

#### ▼助成対象者

- ・母子家庭の母と児童
- ・父子家庭の父と児童
- ・父母のいない児童
- ・母子家庭に準ずる祖母と孫、姉と弟妹
- ・父子家庭に準ずる祖父と孫、兄と弟妹

#### ▼受給要件

- ・所得税が非課税の家庭
- ・児童を監護し、生計を維持している
- ・生活保護を受けていない家庭

(注) 児童とは、20歳未満で就職していない方。原則として、母または父を被保険者とする同じ医療保険に加入していること(国民健康保険の場合はこの限りではありません)。詳しくはお問合せください。

#### ▼申請に必要なもの

- ・加入している医療保険の資格が確認できるもの(世帯全員)
- ・戸籍謄本
- ・所得税が非課税の証明(転入の場合) 前年中の源泉徴収票で源泉徴収額が0円のもの、前住所地の所得証明書、非課税証明書などいずれか一つ

#### 【問い合わせ先】

保健福祉課 こども家庭センター  
〒(58) 9990



国民健康保険に加入の皆さんへ

### 8月は資格確認書等の更新月です

8月からお使いいただく「資格確認書(旧保険証)」等を7月中旬頃より郵送します。お手元に届きましたら、記載内容をご確認ください。

マイナ保険証をお持ちでない方

「資格確認書」を、世帯主宛てにお届けします。

マイナ保険証をお持ちの方

「資格情報のお知らせ」を交付しているため、今回送付はありません(70歳以上で有効期限が記載されている方には送付します)。必要な方は役場本庁または支所で再交付の申請手続きをお願いします。

新しい資格確認書の有効期限

令和9年7月31日です。

ただし、有効期限までに70歳・75歳になる方は、有効期限が異なります。

限度額認定証等が必要な方

役場本庁または支所で申請の手続きをお願いします(マイナ保険証をお持ちの方は申請不要です)。

#### ◎新たに70歳になる方

誕生月の翌月(1日生まれば当月)から自己負担割合の記載のある資格確認書等にかわるため、70歳の誕生月の月末(1日生まれば前月末)までに郵送します。

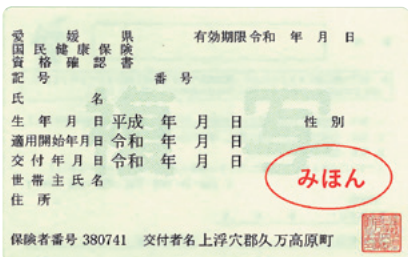

↑資格確認書(うすみどり色)  
旧保険証と同じカードサイズ  
<マイナ保険証での受診が基本です>

#### 【問い合わせ先】

住民課 国保年金係  
☎(21) 11111  
(内線133)



後期高齢者医療制度に加入の皆さんへ

# 8月は資格確認書の更新月です

資格確認書の交付条件がわかります

8月からご利用いただく「資格確認書(旧保険証)」または「資格情報のお知らせ」を、7月中旬頃より、対象者ご本人宛に郵送します。

なお、年齢やマイナ保険証の利用状況などにより、お届けする書類が異なりますので、あらかじめご了承ください。

マイナ保険証の保有状況にかかわらず、これまで後期高齢者医療被保険者の方全員に「資格確認書」を交付していましたが、8月から、年齢やマイナ保険証の利用状況などにより「資格確認書」または「資格情報のお知らせ」が交付されます。

## ▼「資格確認書」の交付対象者

次のいずれかに該当する方は、これまでどおり、手続きなしで新たな「資格確認書(青色)」をオレンジ色の封筒でお届けします。

- 令和8年8月1日に、85歳以上の方
- 84歳以下で、マイナ保険証を普段から利用されていない方(※1)
- マイナ保険証を持っていない方

有効期限：令和9年7月31日

後期高齢者医療 資格確認書	有効期限	令和9年7月31日	
氏名	被保険者番号	1 2 3 4 5 6 7 8	
氏名	広域	愛媛	
生年月日	昭和7年4月12日	性別	女
資格取得年月日	平成20年4月1日		
交付年月日	令和8年8月1日		
負担割合・発効期日	1割		みほん
限度区分・発効期日	平成21年8月1日		
長期入院該当日	令和8年8月1日		
特定疾病区分・発効期日	区分A 令和4年10月1日		印
被保険者番号・名称	00000000	愛媛県後期高齢者医療広域連合	

限度額適用区分の記載

▲資格確認書 (青色)

「限度額適用・標準負担額減額認定証(減額認定証)」および「限度額適用認定証」は現在交付していませんが、資格確認書に限度区分を記載することができます。資格確認書に限度区分が記載されていない方で、記載を希望する方は、申請の手続きが必要ですよ。

## ▼「資格情報のお知らせ」の交付対象者

次に該当する方は、「資格情報のお知らせ」を青色の封筒でお届けします。引き続きマイナ保険証での受診をお願いします。● 84歳以下で、マイナ保険証を普段から利用されている方(※2)

※1 マイナ保険証を普段から利用されていない方は、※2に該当しない方です。

※2 マイナ保険証を普段から利用されている方は、①②の両方を満たす方です。

- ① 過去1年間で6回以上マイナ保険証を利用されている方
- ② 概ね直近3か月以内にマイナ保険証を利用されている方



【問い合わせ先】  
住民課 国保年金係  
(21) 11111  
(内線127)

▶後期高齢者医療資格情報のお知らせ

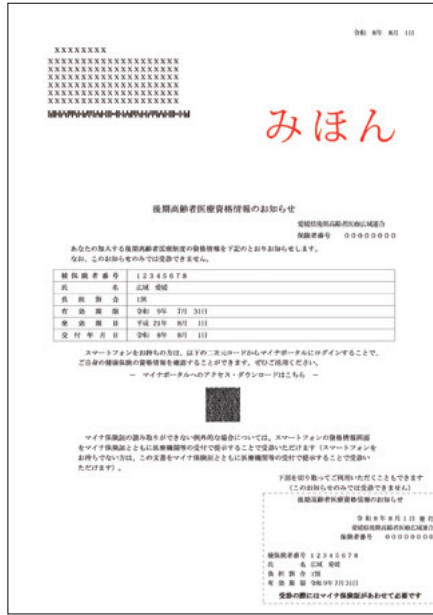

資格情報のお知らせは、自分の加入している医療保険の被保険者番号や負担割合を確認できるように交付されます。  
また、マイナ保険証が利用できないときに、マイナ保険証と一緒に資格情報のお知らせを医療機関にご提示いただくことで受診できます。  
なお、マイナ保険証での受診が難しくなった場合は、申請により資格確認書を交付します。

【問い合わせ先】  
総務課 総務行政係  
(21) 11111  
(内線164)

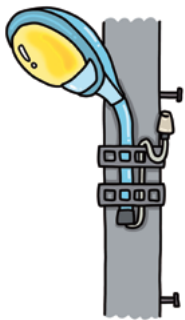

## 防犯灯の新規設置を補助します

### 補助します

町では、犯罪のない安全で安心なまちづくりを推進し、夜間における地域住民の安全を確保するため、地球環境に負荷の少ないLED防犯灯を新規設置・取替えの際に補助金を交付します。詳しくは、役場総務課までお問い合わせください。

- ▼対象 新規でLED防犯灯を設置・取替する自治体
- ▼要件 設置は町内事業者
- ▼補助金額 1灯あたり2万円
- ▼申請期限 令和8年9月末まで
- ※交付決定通知が届いてから防犯灯を設置してください。
- 決定通知前に設置された防犯灯は補助対象外です。

【問い合わせ先】  
久万高原地区防犯協会  
(久万高原警察署内)  
(21) 0110

## 防犯カメラの設置を補助します

### 補助します

久万高原地区防犯協会では、安全で安心なまちづくりの推進を図ることを目的とし、自治会等が設置する防犯カメラの費用の一部を補助します。詳しくは、防犯協会までお問い合わせください。

- ▼対象 新規で防犯カメラを設置・管理する自治会等
- ▼補助金額 設置費用の3分の2（上限15万円）
- ※申請までに、防犯協会と十分に協議ください。
- ※交付決定通知が届いてから防犯カメラを設置してください。
- 決定通知前に設置された防犯カメラは補助対象外です。

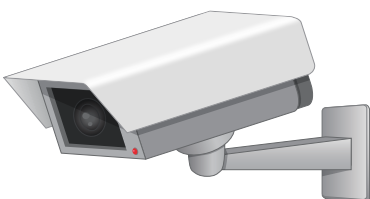



新規就農者

フレッシュファーマー

を紹介します！

農業公園研修センター（久万農業公園アグリピア）でトマト栽培に関する研修を終え、新規就農者として新たにスタートした方々を紹介します。



矢野 巧真さん 矢野 由芽さん

畑野川に就農した矢野さんご夫婦。元々JAで働いていた巧真さんは「生産の現場に自分で立ってみたい」と考えるようになったそうです。JA職員時代には、就農相談会に相談を受ける側として参加しており、その中で久万高原町のトマト研修制度を知りました。妻の由芽さんが久万高原町出身だったことも後押しとなって、移住して就農することを決意。巧真さんは令和6年から研修をスタートしました。

研修中は、作業の流れをつかみきれず、失敗も多かったのですが、その経験が今の学びに繋がっていると話します。

今年4月から夫婦で就農。農業を始めてからは、毎日新しい発見があり、楽しく作業ができています。

た、家族の時間も増えたと言います。今後も家族との時間を大切にしながら、夫婦で協力して農業に取り組んでいきたいと語ります。



苗の管理をする矢野さん (4/27)



今治市出身の杉山さん。他産業に就職しましたが、自分のペースで取組める仕事がないと考えていたそうです。

そんな中、久万スキーランドで知り合った方から久万高原町の農業研修制度を紹介されたことがきっかけで、就農を決意。令和6年から研修をスタートしました。

実家は非農家で、それまでに農業に関わる機会もほとんどなかったため、研修中はすべての作業が初めてだったとのこと。それでも先輩研修生や町、JA、県のサポートもあり、未経験でも安心して作業に取組むことができたと話します。



すぎやま 杉山 怜央さん



## 役場からのお知らせ

農業公園研修センターでは、現在、6人の研修生がトマト農家になるべく研修中です。センターでは来年度の研修生を募集しています。興味のある方は農業公園までお問い合わせください。

**【問い合わせ先】**  
久万農業公園アグリピア  
☎(41)0040



苗に水やりをする杉山さん (4/27)

今年4月から畑野川に就農した杉山さん。新設したハウスのビニールが風で飛ばされるなどのトラブルがあり、不安もあります。近くに頼れる先輩農家がいることが心強いそうです。これからも経験を重ねながら頑張っていきたいと語ってくれました。

上黒岩岩陰遺跡発見65周年 史跡指定55周年

**あつまれ！！大きな絵を描いてみたい人！！**

みんなの持っている縄文時代をイメージする絵を描いてください。完成作品は旧山中家住宅（古民家）で秋のイベントにて展示予定です。  
遠隔地はすべて用意するので、絵具で汚れても大丈夫な様で参加してね。

令和8年 7月19日(日) 9:00~12:00  
内容：旧山中家絵灯籠作成  
対象：町内小中学生及び保護者  
会場：美川中学校  
参加費：無料  
指導：伊東正次（久万高原町出身日本画家）  
応募方法：下記の電話にて受付  
応募締切：7月14日(火)  
応募期間に間に合わなかったときは連絡してみてください。  
お問い合わせ：久万高原町教育委員会美川支所  
Tel: 0892-56-0211  
主催：久万高原町教育委員会 美川支所  
共催：愛媛大学女性学人財育成拠点  
後援：久万高原町観光協会 瀬戸を渡る風  
一般社団法人ART JAPAN SOCIETY

7月20日(月・祝)は上黒岩考古館が開館した日です。今年も無料開放デーとし、芸員・日本画家によるトークイベント「日本芸術にまつわるよもやまばなし」を開催いたします。今年は日本画、日本芸術についての内容となります。

## 考古館無料開放デー & 旧山中家住宅一棟丸ごと絵灯籠ワークショップ開催!

また、その前日(7月19日(日))には町内の小中学生や保護者を対象に、旧山中家住宅一棟丸ごと絵灯籠ワークショップを行います。7月の連休は芸術に触れてみませんか?皆さまのお越しをお待ちしています。

**【問い合わせ先】**  
久万高原町教育委員会  
(美川支所)  
☎(56)0211



イベントの様子 (2025年度)



久万地区戦没者慰霊塔奉賛会からの

お知らせ



久万地区戦没者慰霊塔奉賛会では、慰霊塔の維持管理を主な事業としておりますが、令和7年度決算報告等の承認を得ましたので、収支決算の概要をお知らせします。

なお、毎月15日には、シルバー人材センターに委託して、清掃活動と慰霊塔の扉を開けておりますので、ご自由にご参拝ください。  
(開放時間 午前8時から午後5時)

令和7年度 決算報告書

(単位：円)

収入の部		支出の部	
前年度繰越金	287,926	慰霊塔管理委託料	72,600
野村證券公社債 投資信託預金配当金	2,843	敷地料	6,000
お賽銭	2,074		
預金利子	493		
計	293,336	計	78,600

※収入総額から支出総額を差し引いた214,736円は、令和8年度に繰り越します。別途会計として野村證券公社債投資信託預金148万円があります。なお、野村證券公社債の配当金は、平成30度から令和6年度まででありませんでした。令和7年度は上記収入のとおり配当がありました。

久万高原町連合婦人会

(久万分会・美川分会)

会員の募集!

婦人会は町内に在住する女性が互いに親睦を深め、婦人の地位・知性の向上をはかり、社会教育・社会文化の発展に貢献する団体です。

会員は相互協力して明るく美しい郷土づくりと生活文化の向上を図ることを目的に、各種講演会やイベントの開催、軽スポーツ大会や地域、町内行事の参加など、成人女性の修養・趣味・社会活動などの活動を行っています。楽しく一緒に活動してくれる会員を募集しています。独身の方も大歓迎です。

▼募集対象 町内在住で活動可能な18歳以上の方

既婚・未婚不問  
会費・400円から800円(年額)

※各支部により変動あり

▼応募方法  
電話またはメールにてお申



し込みください。

▼募集期間 6月20日(土)

から7月19日(日)

▼募集人員 20名

【問い合わせ先】

教育委員会生涯学習係

柳谷支所 婦人会事務局

☎(54) 2121

✉ syougai-gakusyuu@kuma  
kogen.jp



# 1対1のお見合い事業「愛結び」の登録会&特設会場が

## 期間限定で久万高原町に開設されます

愛媛県が開設したえひめ結婚支援センターでは、会員制のお見合いシステム「愛結び」を運営しています。

「愛結び」とは、20歳以上の独身男女が自身のプロフィールを登録（会員登録）後、相手情報を閲覧して、お会いしたい方を探します。そして、えひめ結婚支援センターが個別にお引き合わせを行います。登録会では必要書類をお持ちいただくと、センター会員から「愛結び」まで簡単に登録できます。

### ▼「愛結び」に登録するには

パソコンまたは、スマートフォン・タブレット端末などからえひめ結婚支援センターのホームページにアクセスし、メールアドレスを送信。届いたURLからプロフィールを入力し、愛結び来所予約をしてください。

### ▼「愛結び」登録について

① 独身の証明  
登録手続きの一つである独身証明について、マイナンバーカードを活用することとこれまで必要だった独身証明書や戸籍抄本の提出が不要となり、取得にかか

る費用や手続きが軽減され、より簡単に登録できるようになりました。（マイナンバーアプリのダウンロードが必要です。）

◇マイナンバーカードをお持ちでない方は本籍地の各市町村長が発行する「独身証明書」（戸籍抄本での代用も可・発行が3カ月以内のもの）をお持ちください。

### ② 写真付きの身分証明書

1点（運転免許証、マイナンバーカード等）

### ③ プロフィール写真

2枚まで（本人のみが写り3カ月以内に撮影されたもの。上半身でL版程度の大きさのもの。その場で職員による撮影も可）

※特設会場のため、①〜②はコピーもご持参ください。  
※書類などがすぐ揃えられない場合も対応します。

### ▼入会登録料 1万円

詳しくは、えひめ結婚支援センターへお問い合わせください。

開設場所・開設日時

開設場所	まちなか交流館(交流室)
登録会・説明会	7月25日(土)予約制
開設日	8月9日(日)
	9月26日(土)
	10月18日(日)
	11月23日(月・祝)
開設時間	12時から16時
備考	1日4人(ひとり1時間程度)

【問い合わせ先】

えひめ結婚支援センター

☎089(998)6770

✉office@msc-ehime.jp



# 期日前投票所の終了時間が変わります。

11月愛媛県知事選挙から

お近くの支所で投票される方は終了時間にご注意ください。

場 所	終 了 時 間
面河・美川・柳谷支所	午前 8 時30分から <b>午後 7 時まで</b> 1時間早まります。
役場本庁	午前 8 時30分から 午後 8 時まで これまでと同じです。

【問い合わせ先】久万高原町選挙管理委員会 ☎21-1111 (内線165)

## ふるさとCM大賞えひめ27作品募集中!

「ふるさとCM大賞」はふるさとの魅力・思いが込められた30秒CM作品による「ふるさと密着型の広報イベント」です。今年も久万高原町の魅力満載のCM作品を募集しています。

▼提出期限

- ・ エントリーシート
- ・ 9月30日(水)
- ・ CM作品
- ・ 11月13日(金) 事務所必着

詳しくは町ホームページをご覧ください。左記までご連絡ください。

【問い合わせ先】

総務課 秘書自治振興係  
☎(21) 11111  
(内線103)



サマージャンボ宝くじ

6月30日(火) 発売!!

プレミアム：1枚500円 ジャンボ：ミニ：1枚300円

この宝くじの収益金は市町村の明るく住みよいまちづくりに使われます。

(公財)愛媛県市町振興協会



## 町内の求人情報をお知らせします

【問い合わせ先】

まちづくり戦略課 移住・定住促進係

☎21-1116

町民や本町への移住予定者に就業を斡旋し、本町の農林商工業などの発展・企業立地の促進・雇用対策に係る施策をより効果的に実施するため、無料職業紹介所を設置しております。

6月1日現在の求人情報です。行き違いにより求人が終了している場合はご了承ください。

募集内容につきましては、求職相談面談時にお伝えいたします。ご希望の職種がありましたら、まちづくり戦略課 移住・定住促進係までお問い合わせください。

### 建設業、林業、製造業、採石業

※求…求人数 若…若干名

### 飲食サービス業、小売業

求人事業所	住 所	求	職種など
(株)いぶき	露峰乙2153番地1	5	技術職員(契約社員)
(有)マツモト	本組906番地	1	林業作業員(正社員)
(株)久万木材市場	上野尻甲351番地1	2	現場作業員(正社員)
(株)高山建設	上黒岩2776番地	若	作業員他 (正社員)
(株)沼田建設	下畑野川甲710番地	2	土木技術者見習い(正社員)
		1	土木技術者(正社員)
(株)美川建設	日野浦836番地	2	土木作業員(正社員)
		3	施工管理技術者(正社員)
(株)愛亀	入野1090番地2	3	技術職・技能職(正社員)
(株)新栄食品(美川素麺工場)	東川1428番地	2	麺類製造業(正社員/パート)
露口建設(株)	東明神甲369番地2	2	土木施工技術職員(正社員)
		5	作業員・重機オペレーター(正社員)
(株)羽澤建設	柳井川18177番地	2	土木施工管理技術者(正社員)
		2	土木作業員(正社員)
(有)久万鉄工所	久万799番地2	3	鉄鋼業(正社員)
(株)やもうど	菅生2番耕地920番地	若	林業(正社員)

求人事業所	住 所	求	職種など
(株)LOHAS久万の里事業所	菅生3番耕地 580番地24	1	栄養士(正社員)
		1	栄養士(パート)
		1	調理師(正社員)
		1	調理補助(パート)
		1	調理補助 早朝(パート)
エイジス四国(株) (ドラッグストアmac久万高原店)	久万536番地1	2	商品補充(パート)
一般社団法人 天狗荘	高知県津野町芳生 野乙4921番地22	1	調理師(正社員)
		2	レストラン接客、客室清掃ほか(正社員)
		2	ホテルフロント、宿泊管理ほか(正社員)
おもごふるさとの駅	相の木26	3	販売、簡単な調理(パート/1~4カ月 未満・季節労働)
(株)松山生協	久万1281番地1	1	食品販売業(臨時社員)
アニキのサウナ	入野1692番地1	2	受付その他 ホールスタッフ(パート)
		2	温浴施設の朝の清掃(パート)
プチ・ホテル&レストラン ガーデンタイム	久万1471番地	1	ベッドメイキング・調理補助・接客等(パート)
道の駅みかわ	上黒岩2840番地1	2	販売、調理補助他(パート)
久万高原町教育委員会 (上浮穴高校生寮「星天寮」)	上野尻甲850番地2	3	寮食調理員 朝食(業務委託契約)
		3	寮食調理員 夕食(業務委託契約)
清流面河	若山21番地1251	2	店舗運営スタッフ(パート/その他(短期・週末アルバイト))
焼肉ちぐさ	久万277番地	2	飲食業(パート)

### 医療、福祉、教育

求人事業所	住 所	求	職種など
デイサービスセンター 久万の里	菅生3番耕地 580番地24	1	看護職員(パート)
		2	介護職員(パート)
社会福祉法人 喜久寿 特別養護老人ホーム 久万の里	菅生3番耕地 580番地24	1	看護職員(正社員)
		2	看護職員(パート)
		3	介護職員(正社員)
		3	介護職員(パート)
(有)介護支援サービス しろもと	上野尻甲697番地4	若	介護支援専門員(正社員)
		若	看護職員(正社員)
		若	訪問介護員(パート)
		若	介護職員(正社員)
		若	介護職員(パート)
社会福祉法人久万高原町 社会福祉協議会	上黒岩2920番地1	若	訪問介護職員(パート)
久万高原町立 老人保健施設あけぼの	久万71番地1	若	洗濯・清掃用務員(委託契約)
養護老人ホーム ささゆり荘	菅生2番耕地626番地	若	支援員(宿直)(会計年度任用職員)
(株)訪問看護リハビリ ステーションyou too	久万535番地1	1	看護職員(正社員)
NPO法人ぽっかぽか (ケアホームあさひ、 ケアホームひまわり)	上野尻甲764番地2等	1	障がい者グループホーム世話人(正社員)
		1	障がい者グループホーム生活支援員(パート)
(有)たんぼぼ介護サービス (久万安心館グループホーム)	久万540番地3	1	介護職員(パート)
特定非営利活動法人パステル くらぶ(パステルみんなの家)	久万324番地	1	世話人(パート)
特定非営利活動法人パステル くらぶ(パステル工房)	久万369番地1	1	支援員(パート)
(株)ニチ学館(久万高原町立病院)	久万65番地	1	医療事務(正社員)

### その他

求人事業所	住 所	求	職種など
高原ゴルフ倶楽部	下畑野川乙1182番地	1	清掃作業(パート)
山本石油(株)	久万1479番地1	2	GSスタッフ(パート)
(有)森永整備工場	入野1258番地1	1	整備士(正社員)
(株)AIG警備保障	町内他	10	警備員(正社員/パート)
(株)石丸産業	上野尻甲259番地	1	事務職(正社員/パート)
くま高原 ドライビングスクール	上野尻甲685番地	1	受付・事務(正社員)
		2	教習指導員候補生(正社員)
今井石油(株)	入野1279番地2	1	SSスタッフ(正社員)
		1	SSスタッフ(パート)
		1	SSスタッフ(パート日曜のみ)
協和観光開発(株) (久万カントリークラブ)	東明神乙333番地1	3	コース管理(パート)
		1	フロント受付(パート)

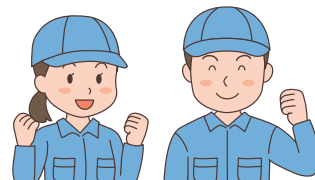



# 募集

## 刑務官採用試験のお知らせ

人事院・法務省による刑務官採用試験が行われます。刑務官は、受刑者などに対する矯正処遇を通じて国の治安を支え、国民の安心・安全な社会を構築する重要な責務を担います。

### お知らせ

21年4月1日生まれの人  
② 刑務A(社会人)、刑務B(社会人)

昭和61年4月2日から平成9年4月1日生まれの人  
※①、②ともに、Aは男子、Bは女子のみ。武道受験者は高松市で受験。

### 【申込・問い合わせ先】

・四国矯正管区職員課  
〒760-10333 高松市丸の内1-1 高松法務合同庁舎内

☎087(822)4469

・松山刑務所庶務課

〒791-0293 東温市

見奈良124312

☎089(964)3355

### ▼試験日

・第1次試験 9月20日(日)

・第2次試験 10月22日(木)

から10月28日(水)第1次試験合格通知書で指定する日時

### ▼受付期間 インターネット

(<http://www.jinji-shiken.go.jp/juken.html>)

7月10日(金)午前9時から

7月23日(木)(受信有効)

### ▼受験資格

① 刑務A、刑務A(武道)、

刑務B、刑務B(武道)

平成9年4月2日から平成



矯正職員採用広報HP

## 放送大学10月入学生募集のお知らせ

放送大学は、10月入学生を募集しています。

10代から90代の幅広い世代の約8万2千人以上の学生が、大学を卒業したい、学びを楽しみたいなど、さまざまな目的で学んでいます。

授業には3つのスタイルがあり、BS放送やインターネット視聴、また講師から直接受ける授業があります。

心理学・福祉・経済・歴史・文学・情報・自然科学など300以上の幅広い授業科目があり、1科目から学ぶことができます。

卒業すれば学士の学位を取得できます。

1単位の授業料は6千円(入学科別)。半年ごとに学ぶ科目分だけの授業料を払うシステムです。

全国にキャンパスにあたる学習センターやサテライトスペースが設置されており、面接授業(スクーリング)の開講やサークル活動などの学生交流も行われています。

資料を無料で差し上げていただきますので、お気軽にご請求ください。

### ▼出願期間

・第1回 6月10日(水)から8月31日(月)まで  
・第2回 9月1日(火)から9月9日(水)まで

区分	入学料	授業料
4年以上在学して卒業を目指す 全科履修生	24,000円	1単位 6,000円
1年間在学 選科履修生	9,000円	
半年間在学 科目履修生	7,000円	

### 【資料請求・問い合わせ先】

放送大学愛媛学習センター

☎089(923)8544

HP <https://www.ouj.ac.jp>



# お知らせ

パスポートの手数料引き下げとお渡し日について

7月1日(水)よりパスポートの手数料が引き下げられます。

手数料減額により申請が大幅に増え、7月1日以降はパスポートの申請からお渡しまで1月程かかるおそれがあるので、海外渡航を予定している方は十分な時間的余裕をもって申請してください。

▼対象 7月1日(水)以降にパスポートを申請する方

## 【問い合わせ先】

・久万高原町役場 住民課  
☎(21) 1111  
・愛媛県特別旅券窓口  
☎089 (923) 5456

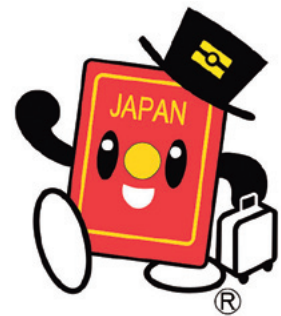

## みんなで取り組む「流域治水」!

皆さんの小さな工夫が重なれば、水害に負けない地域が出来ます。田んぼダムや、バケツで雨水を貯めるバケツダムなど、今日からできることはたくさん!実はあなたも、町を救うヒーローかも?そんな『流域治水』の世界を、ちよっとのぞいてみましょう。

## 【問い合わせ先】

愛媛県 河川課  
☎089 (912) 2674



## 城郭考古学者 千田嘉博氏 講演会

四国の文化財を守る市町村の団体が、設立30周年を記念して講演会を開催します。

▼日時 8月19日(水)

午後1時30分から午後3時30分

▼会場 松山市民会館

中ホール(松山市堀之内)

▼対象 どなたでも

▼定員 200人(抽選)

▼参加料 無料

▼申込方法

郵便はがきに郵便番号、住所、電話番号、氏名(2名まで)を記入し申込先へ郵送。

▼申込期限 7月21日(火)

(必着)

▼申込先

〒791-2113  
伊予郡砥部町拾町105-1

(株)エーシー内 千田嘉博講演会担当

☎089(960)0100

## 【問い合わせ先】

松山市役所 教育委員会  
文化財課

☎089 (948) 6605  
089 (931) 6248



千田嘉博氏 (撮影: 畠中和久氏)

県立新居浜産業技術専門校にてオープンキャンパスが開催されます

新居浜産業技術専門校では2年間過程で職業訓練を実施しています。この度先の日程でオープンキャンパスを開催します。当校の概要(科目・資格・就職先等)説明と実習風景の見学や体験を通して、進路選択の参考にお役立てください。



▼科目

メカトロニクス科、自動車整備科、メタル技術科

▼実施日程

7月24日(金)・25日(土)、  
8月1日(土)・8日(土)・  
21日(金)、9月18日(金)  
全日程 午前9時から11時  
40分

参加を希望される方は、当校へお申し込みください。保護者・ご家族の方も同伴できます。詳細はお問い合わせください。

【申込・問い合わせ先】

愛媛県立新居浜産業技術専門学校

新居浜市大生院1233-12  
☎0897(43)4123  
0897(41)9880



オープンキャンパス案内ページ

夏本番前にエアコンの試運転を！

例年、夏にエアコンの点検・修理や取付け工事が集中し、購入から設置まで数週間待たされる場合があります。

近年、40℃を超える酷暑日が続くこともあり、エアコンが使えないと熱中症の危険があります。安心して快適な夏を迎えるために、早めにエアコンの試運転を行い、異常がないかを確認しましょう。

また、内閣府の消費動向調査をみると、家庭用のエアコンは約11年から13年ほどが寿命で、買い替えられています。古いエアコンを使っている方は、特に注意してください。

※この記事は「政府広報オンライン」「暑いのに故障した！？」夏本番前にエアコンの試運転を！」を加工して作成しております。



政府広報オンライン

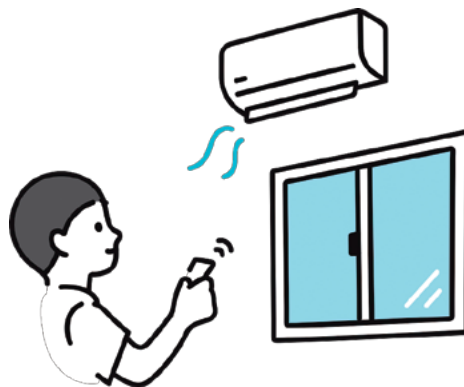

相談

難病に関する中予保健所事業のご案内

愛媛県中予保健所では、難病の患者さんとご家族を対象に次のような事業を実施しています。

どうぞお気軽にご相談ください。

【難病窓口相談】

保健師、栄養士等が病気や療養生活のご相談に応じます。

▼相談日時 毎月第4水曜日  
午前11時から正午(要予約)

※第4水曜日が祝日の場合は、第3水曜日

※定例相談日以外も保健師が相談に応じることがあります。

【難病訪問相談】

必要に応じてご自宅に保健師が訪問し、療養生活のご相談に応じます。

【申込・問い合わせ先】

愛媛県中予保健所 難病・母子保健係

松山市北持田町132番地  
☎089(909)8757  
(内線262)



こんにちは、ゆりラボの高校生です。急に暑くなつてビックリしております。夏は苦手ですが野菜や果物がおいしいので乗り切れます。今回は、ゆりラボが関わった交流会と、イベントについてお伝えします。

5月6日(水)に「フレンドリーストな移住者交流会」を開催しました。スタッフを含め18名が参加し、移住者だけでなく、二拠点生活の方や町民の方も交じって交流を深めました。みんなでフレンチトーストを焼きながら、地域おこし協力隊の山本さんが淹れてくれたコーヒーを楽しみ、和やかな時間となりました。



こんにちは、ゆりラボです!

ゆりラボHP



ゆりラボ ☎27-4086

【営業時間】 午前9時～午後5時

【HP】 <https://www.yuri-labo.com>

【休館日】 土曜日・日曜日・祝日・年末年始



た。気軽な交流会、これからも開催していきます。

また、5月16日(土)の「ひとときのもり」イベントでは、林業ドキュメンタリー映画の上映や、100年前の久万町の暮らしが分かる映像・写真展示を行い、町内外の方に楽しんでいただきました。

ゆりラボでは、商店街を盛り上げるイベントのサポート、アイデア実現のお手伝いも行っております。気になる方は是非お声がけください。



### 木材市場市況

5月26日 1308回市【久万広域森林組合】

長さ	末口径	スギ		ヒノキ	
		高値	曲	高値	曲
3.00	12-13	11,200		13,500	
	14	13,201	12,390	13,500	13,000
	16	14,000	13,000	16,130	14,600
	18-22	14,500	13,000	18,500	16,500
	24上	14,500	13,000	19,000	17,000
	30上	15,110	14,100	20,000	19,000
4.00	12-13	15,700		16,510	
	14-16	14,200	13,290	16,000	15,000
	18-22	15,000	13,000	18,500	17,000
	24-28	15,390	13,200	20,000	18,500
	30上	15,000	13,500	20,000	18,500
6.00	18-20	出材なし	出材なし	23,000	出材なし
	24上	18,000	出材なし	出材なし	出材なし
選木		スギ	ヒノキ	マツ	
3.00	24上	17,890	25,100		12,500
4.00	24上	17,690	27,900		15,000
4.00	30上	17,190	38,800		15,000
市況	スギの価格は虫害があり、値下がり。一般材、選木共に48以上の大径材は価格維持。ヒノキは出材過多により全体に降下。18上、柱の価格値下がり。売れ行きも悪く、当面の間影響あり。選木、スギもヒノキも価格降下気味。虫害が出ておりますので、造材後は早めの出材よろしく願います。				

適格請求書発行事業者様は、登録番号を出材前にお知らせください。伐採証明の提出が必要となりました。ご協力をお願いします。



**補聴器**を **試そう!**

買う前に試してみたいな  
アフターサービスはどうかしら  
補聴器ってどう聞こえるの  
値段はどれくらいかな

まずはお電話ください!

聞こえがきになったら、まずは耳鼻咽喉科での受診をおすすめしております

お客様一人ひとりに合わせた調整をいたします

あなたの聞こえをお手伝い。リネット補聴器 販売店

**株式会社 アイシーランド土居**

久万高原町久万166番地 ☎(0892) 21-0167(代)

広報広告



## はやぶさ2拡張ミッション開始

天体観測館 ☎41-0110

天体ホームページ

<http://www.kumakogen.jp/site/astro/>



### 学芸員のつぶやき

■2020年のカプセル帰還の際に撮影をしました。かなり運が良く撮影に成功したのでははやぶさ2とはいい縁がありそうです。



今回、一度は耳にしたことがある「はやぶさ2」についてご紹介します。

はやぶさ2は宇宙航空研究開発機構（JAXA）が開発した小惑星探査機です。2014年に打ち上げられ、2018年に小惑星リュウグウへ到着。そして2020年にはリュウグウで回収されたサンプルの入ったカプセルが地球へと帰還し、大きなニュースになりました。現在もはやぶさ2はまだ継続して運用され、拡張ミッションに挑戦し

ています。その拡張ミッションのひとつが近日行われます。その最初の目標が小惑星トリフネのフライバイ探査です。2026年7月5日にトリフネのすぐそばを高速で通過しながら観測を行う予定です。衝突しないぎりぎりの距離まで接近する必要がありますため難しい挑戦です。最終的には1998KY26という小惑星に2031年に到着し詳しく探査をする計画です。

この拡張ミッションのチーム長には、2021年11月に天体観測館主催の講演会でもお話いただいた三榎裕也さんが就任されています。ミッションの成功と新たな発見に期待が高まります。（重藤）

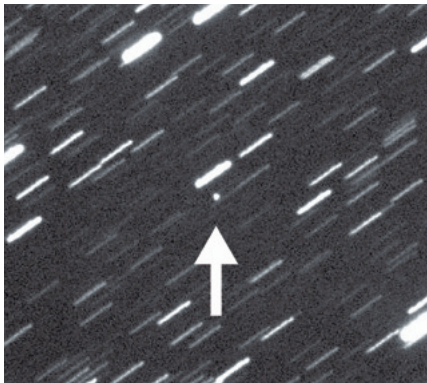

▲はやぶさ2の本体カプセル

## タマムシのはなし

面河山岳博物館 ☎58-2130

山岳ホームページ

<http://www.kumakogen.jp/site/omogo-sangaku/>



### 学芸員のつぶやき

■木の高いところに集まるタマムシを採集するために、長さ10m近い虫採り網を使う人も少なくありません。

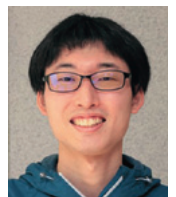

暑くなってきました。この季節になると、昆虫に関する質問をいただくことが増えます。カブトムシやセミなどの定番の昆虫のほか、意外と多いのがタマムシの質問です。

タマムシの仲間には国内に約230種が確認されています。一番有名なのが虹色の金属光沢が美しいヤマトタマムシでしょう。体長4cmほどと大型で目立ちますが、サクラやエノキの高いところを飛ぶため、観察は難しいです。

タマムシの仲間は体長1cm

以下の種がほとんど。中でも、チビタマムシの仲間は3mm前後とゴマ粒大のサイズです。肉眼では分かりづらいですが、拡大すると、細かい毛などでできた複雑な模様が目立ちます。ケヤキやウツギ、クズなどの身近な植物に集まる種類も多く、特にノイバラに集まるルイスヒラタチビタマムシは青い模様がとても美しいです。

タマムシ類は種類ごとに餌にする植物が決まっています。そのため、タマムシを採集する際はまず植物探しから始めます。公園などの身近な場所で見つかることも多いため、葉っぱの上に小さなタマムシが止まっているか、注目してみてください。（安田）



▲3mmほどしかないルイスヒラタチビタマムシ



## 久万美メッセ「流動」③

久万美術館 ☎21-2881

久万美ホームページ

<http://www.kumakogen.jp/site/muse/>



### 学芸員のつづやき

■展示室を行き来しながら、作品や空間のつながりも感じてみてください。

奥にある2つの展示室では、美術家・屋宜久美子さんの作品を中心に、空間全体を使ったインスタレーション的な展示を行っています。インスタレーションとは、展示空間そのものを作品として表現する方法です。



▲屋宜久美子《アーカイブー水の記憶ー》

そのまますの奥の空間へと続いていくような展示となっています。壁面にも複数の作品が展示されているほか、久万小学校・久万中学校から借用した机や椅子も、この空間を構成する一部として使用されています。

右側の展示室では、久万美術館の収蔵品である写真作品とのコラボレーション展示を行っています。写真はすべて町内で撮影されたもので、地域の風景や人々の暮らしが記録されています。それらの写真作品と、屋宜さんによる水の流れを捉えた作品とが響きあい、展示室全体へとつながっています。

(本田)

## 史跡指定55周年②

久万高原町教育委員会 (美川支所)

☎56-0211



### 学芸員のつづやき

■6月19日(金)久万中学校一福堂で学術講演会が開催されました。中央大学の小林先生による縄文時代の最新研究の中に上黒岩岩陰遺跡が多く登場していました。

2026年度は、上黒岩岩陰遺跡が発見されて65年目、国史跡に指定されて55年目にあたります。

1971(昭和46)年5月27日に上黒岩岩陰遺跡は国史跡に指定されました。その後、国立歴史民俗博物館が中心となって2009(平成21)年に待望の『愛媛県上黒岩遺跡の研究』が刊

行され、遺跡の全貌が明らかになりました。

さらにその後の研究蓄積を受け、2019(令和元)年に『史跡上黒岩岩陰遺跡保存活用計画書』がまとめられました。ここでは、史跡の本質的な価値として、日本最古の埋葬犬や多量の人骨やそれに伴う装身具が存在すること、受傷人骨、『縄文時代とは何か』といった問題に一石を投じたことなどの新たな評価が加わりました。つまり、縄文時代を考えるうえで、とても重要な遺跡であることが再認識されたのでした。

(遠部)

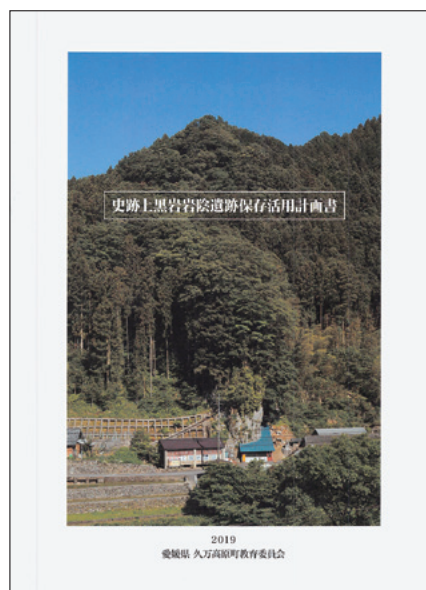

▲史跡上黒岩岩陰遺跡保存活用計画書表紙



# 夏本番を前に！～熱中症について知ろう～

本格的な暑さがやってくるこれからの季節は、熱中症が増える時期です。



図2-7 熱中症を疑ったときには何をすべきか

出典：環境省「熱中症環境保健マニュアル2022」P.26

備を使用していなかったりすると、屋内でも発症することがあります。屋外、屋内にかかわらず熱中症の疑いがあれば上記の応急処置に従って行動してください。（出典：環境省 熱中症予防情報サイト）

## 「熱中症とは？」

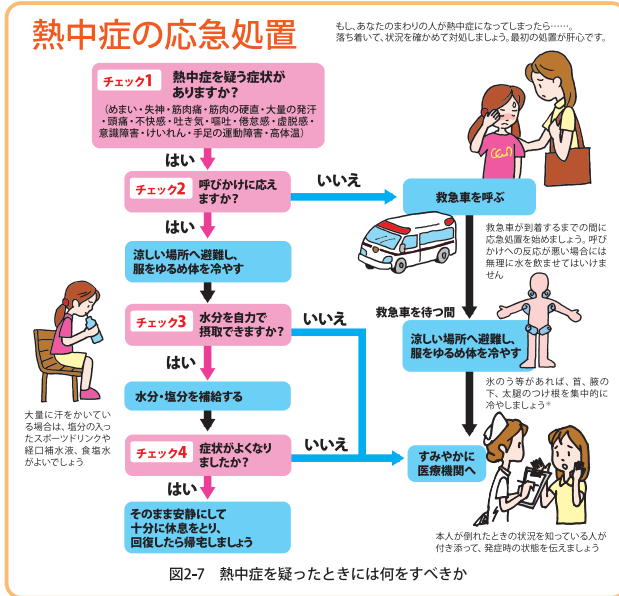
高温多湿な環境下で、体内の水分や塩分のバランスが崩れたり、体内の調節機能が壊れたりして発症する障害のことを言います。

原因としては、気象条件(気温や湿度が高い、日差しが強い、風が弱い)に加え、炎天下での激しい運動や長時間の屋外作業、水分不足によって発症します。また、日中や熱帯夜にエアコンなどの空調設

# あんぜんあんしん 消防だより



【問い合わせ先】

消防本部・消防署

☎21-2411

消防署美川支署

☎56-0303

ホームページ

<https://www.kumakogen.jp/site/syobohonbu/>

5月末現在の状況

火災	3件
救急	214件
救助	8件

## 愛媛県消防救助技術大会に向けたロープブリッジ渡過署内選考会を実施

5月19日(火)、愛媛県消防救助技術大会に向けた署内選考会を実施しました。

日頃の訓練成果を発揮する場として、救助隊員が真剣に競技へ臨み、緊張感のある選考となりました。厳正な審査の結果、特に優秀な成績を収めた4名が代表として選出されました。

選ばれた隊員は、署の代表としての誇りと責任を胸に、今後さらに訓練に励んでいきます。



### ～お知らせ～

公式SNSを開設しました。消防の日常や訓練風景、防災情報、イベント情報などを発信します。ぜひフォローをよろしくお願いいたします。(Instagram・Threads・X・Facebook 久万高原町消防本部【公式】)



▲Instagram



▲Threads



▲X



▲Facebook



みんなで防災  
総務課 危機管理室  
☎21-1111(内線162)

## 土砂災害・防災訓練を 柳谷小学校で 実施しました

6月7日(日)、柳谷小学校にて、梅雨前線の影響で豪雨になるとの想定で、土砂災害防災訓練を実施しました。訓練では、災害対策本部訓練、住民避難訓練、避難所開設訓練、避難情報発令訓練、防災・水防研修を実施しました。

防災研修では、住民に対し新たな防災気象情報の説明を行い、昨年整備したスタールンクや災害用浄水器の使用方法など説明を行いました。水防研修では、松山河川国道事務所と防災エキスパートを講師にお招きし、消防団に対し、土嚢作成要領、ロープワークなど、実践的な方法を学びました。また、起震車に

よる地震体験や、防災食の試食を行い共助の大切さも学びました。地域全体で防災訓練を行うことで、自助、共助の意識付けができ、有意義な訓練となりました。

【参加機関】 柳谷地区16自主防災組織、柳谷小学校、防災士会、社会福祉協議会、久万高原警察署、松山河川国道事務所・防災エキスパート、消防団、消防署、役場

【参加人数】 約120人

町には、土砂災害警戒区域が多数あり、大雨による土砂崩れ・孤立などが心配されます。警報発令が予想される場合、町は早期に指定避難所を開設します。大雨になる前に、また暗くなる前に早めの避難を行いましょ。



避難所の受付状況

人権・同和教育  
だより

3

### 花咲く日学習会 4月 「学びのちから」

4月20日(月)入野福祉館において、花咲く日学習会が行われました。今回は八幡浜市の登口加代さんに「人として「学びのちから」と題して講演をしていただきました。

登口さんのこれまでの生きざまを語られる中で、さまざま差別体験や苦労話から、部落差別のない日本に早くなってほしいという思いを強く持ちました。

また、登口さんの娘さんが結婚しようと思ったとき差別を受けたり、息子さんの下半身が不自由になり車いす生活になったりしたときに、母として困難に立ち向かっていく力強さを感じました。その力強さは、部落差別の不合理さや障がい者となった息子さんの生きざまなどから、登口さんが母として共に学び歩んで

きたからこそその強さなのだと思います。

生まれたての赤ちゃんは手を握りしめています。その手に握っているものは「幸せ」だと登口さんは言われます。その掴んでいる幸せをいつまでも放さないまま過ごせるような社会にしていくためには、世の中の不合理さに気付けるよう「一人ひとりが学び、理解し、啓発する(＝学びのちから)」ことを繰り返すことが大切だと思いました。



「学びのちから」が原動力

#### 【問い合わせ先】

教育委員会 生涯学習係  
☎(21) 0139  
(内線333)



後期高齢者医療制度に加入の皆さんへ

# 令和8年度無料の歯科口腔健康診査を実施しています！

お口の健康は、おいしい食事、楽しい会話はもちろんのこと、全身の健康にもつながります。この機会にぜひお申し込みください。

## ▼対象者

75歳以上または65歳から74歳で一定の障がいがあり、愛媛県後期高齢者医療広域連合に認められた方  
※ただし、次の方は対象外となります。

- ① 病院または診療所に6カ月以上継続して入院している方
- ② 障害者支援施設、のぞみの園の設置する施設、養護老人ホーム、特別養護老人ホーム、介護保険施設へ入所・入居している方

## ▼健診項目

### ① 問診

- ② 歯の状態（現在ある歯、入れ歯のかみ合せやかむ力の確認）
- ③ 口腔機能評価（口の中の健康診査）
  - ・ 舌の状態
  - ・ えん下の状態（飲み込む力の確認）
  - ・ 口腔の状態（清掃状況やお口の乾燥状態などの確認）
- ④ 歯肉の状態
- ⑤ 保健指導



## 【申し込み・問い合わせ先】

- ・ 愛媛県後期高齢者医療広域連合 事業課 保健事業係
- ☎ 089 (911) 7739
- ・ 住民課 国保年金係
- ☎ (21) 1111 (内線127)

## ▼申込方法

愛媛県後期高齢者医療広域連合、または役場住民課 国保年金係にお電話ください。

クーポン券、受診票、質問紙、登録歯科医院一覧表などをセットにして郵送します。

※受診をお勧めする方には、愛媛県後期高齢者医療広域連合からクーポン券などを送付しています。

## ▼受診期間

令和9年2月28日(日)まで

## ▼受診場所

クーポン券と一緒に歯科健診を実施する登録歯科医院の一覧表を同封しています。

また、愛媛県後期高齢者医療広域連合のホームページにも掲載しています。

## ▼受診方法

クーポン券が届いたら、登録歯科医院にご予約のうえ、受診してください。  
なお、健診は無料ですが、

その後の治療は有料となります。

## ▼その他注意事項

- 無料で歯科口腔健康診査を受診できるのは、1年度内につき1回です。同年度内、2回目以降の健診料は自己負担になります。重複受診が判明した場合は、受診者へ費用を請求させていただきます。
- 対象者のうち、介護認定を受けており、骨折などにより通院が難しい方を対象に訪問歯科口腔健康診査を実施しています。詳細については、愛媛県後期高齢者医療広域連合へお問い合わせください。





みんなで一緒に

# 健康づくり



毎月19日は食育の日

保健センター

TEL21-2700 FAX21-0934

若い人も今から予防!!

## 知ってますか? オーラルフレイル



オーラルフレイルとは、滑舌の低下、食べこぼし、わずかなむせ、噛めない食品が増える、口の乾燥など口に関するささいな衰えが積み重なった状態です。

### オーラルフレイルは予防が大切!

ささいな衰えを見過ごしてしまうと、運動・認知機能、筋肉量の低下など悪循環に陥り、要介護状態になるリスクが高まると言われています。早めに気づいて予防することが大切です。

75歳以上の方は、ぜひ右ページの歯科口腔健康診査を利用して、歯とお口の健康チェックをしてください。



### オーラルフレイルチェック

質問項目	はい	いいえ
半年前と比べて、 <b>硬いもの</b> が食べにくくなった	2点	
お茶や汁物で <b>むせる</b> ことがある	2点	
<b>入れ歯</b> を入れている*	2点	
<b>口の乾き</b> が気になる	1点	
半年前と比べて、 <b>外出</b> が少なくなった	1点	
<b>さきイカ・たくあん</b> くらいの硬さの食べ物を噛むことができる		1点
<b>1日2回以上</b> 、歯をみがく		1点
<b>1年に1回以上</b> 、歯医者へ行く		1点

合計の点数が

合計点

0~2点  
危険性 **低い**

3点  
危険性 **あり**

4点以上  
危険性 **高い**

3点以上の場合は、  
歯科医師に  
相談しましょう!

\*歯を失ってしまった場合は、入れ歯などを適切に使って硬いものをしっかり食べることができるよう治療することが大切です。



### 食事前に行うと効果的 オーラルフレイル予防体操



体操で、かむ力や飲み込む力の衰えを予防しましょう!

①**パタカラ体操** (目安: 5回発音×3回)  
しっかり口を動かして、「パ」「タ」「カ」「ラ」と発音。

**パ**

唇をはじくように

パ  
パ  
パ  
パ



**タ**

舌の先を歯切れよく

タ  
タ  
タ  
タ



**カ**

舌の奥をのどに押し付けるように

か  
か  
か  
か



**ラ**

舌をまるめるように

ら  
ら  
ら  
ら



②**ごっくん体操** (目安: 5回)

のどぼとけに手を当て、ゴクンと唾液を飲み込む。  
喉ぼとけが上がることを確認しながら行う。





# 粗大ごみ収集のお知らせ(第1回)

**申込制**で、自宅まで  
粗大ごみを取りにうかがいます



対象となる世帯	環境衛生センターへの直接持ち込みが困難な世帯 例：車の運転ができない方など
対象品目	<b>45ℓ袋に入らない廃棄物</b> (各家庭5点まで受付) ※ただし、事業系ごみ、パソコン、引越し時の片づけ、大量のごみなどは回収しません。
申込方法	電話でお申し込みください。 (収集するごみをすべてお知らせください。) 住民課 衛生係 ☎21-1111 (内線121) または環境衛生センター ☎21-0195
排出方法	<ul style="list-style-type: none"> <li>役場から送付する『指定用紙』を、粗大ごみに貼ってください。 (粗大ごみに貼る「指定用紙」は申込の個数のみ送ります。)</li> <li>タンス、机などは中を空にしてください。</li> <li>粗大ごみは玄関先などの屋外まで出しておいてください。 (屋内からの搬出は行いません。)</li> <li>収集時間は指定できません。立会は不要です。</li> </ul>
受付期間	令和8年7月31日(金)まで
収集期間	令和8年8月末～9月予定 (収集日約2週間前に文書にて通知します。)

※「指定用紙を貼っていない場合」や「申込時と違うものに指定用紙を貼っている場合」等は回収できません。

※対象者以外の方は環境衛生センターへ直接搬入をお願いします。(無料)



# 木の香り漂う優しい空間 小さな町の図書館だより

久万高原町立図書館

【開館時間】午前9時30分～午後6時  
TEL: 50-0415 FAX: 50-0416

ホームページ/<https://www.kumakogen.jp/site/tosyo/>

2026 7月の予定

※掲載している行事などは、都合により変更する場合があります。詳しくはお問い合わせください。

日	月	火	水	木	金	土
			移動図書館 (直瀬)	親子読書講座 (久万小)	移動図書館 (美川)	おはなし会
5	6	7	移動図書館 (明神・父二峰)	9	移動図書館 (面河)	11
12	13	14	移動図書館 (畑野川)	移動図書館 (美川・柳谷)	17	18
19	20	21	図書館協議会	22	23	24
26	27	28	ささゆり読書会	29	30	31

…休館日(定休・月末整理日)

移動図書館『やまびこ号』をご利用ください。

図書館の利用が困難な遠方にお住まいの方にも読書を楽しんでいただくため、移動図書館『やまびこ号』を運行しています。町内約45カ所を毎月巡回し、貸出・返却をおこなっています。ぜひ、お近くの巡回場所をご利用ください。

巡回日時や場所など詳しい内容につきましては、図書館へお問い合わせください。

各地域の巡回日は、次のとおりです。

巡回日(毎月)	巡回地域
第1水曜日	直瀬
第2水曜日	明神・父二峰
第3水曜日	畑野川
第1金曜日	美川
第2金曜日	面河
第3金曜日	柳谷

※都合により変更になる場合があります。

## おすすめ 新刊案内

一般書 小説

### 『空き家と移住』

垣谷美雨／著  
朝日新聞出版

路代は田舎にある古びた実家を売りに出したが、買い手は現れず、危機感を強めていく。一方、都内のマンションの家賃高騰に嫌気がさした史緒里と大河は、ネットで路代の家に目を留め…。



一般書 小説

### 『金波銀波』

澤田瞳子／著  
中央公論新社

時は貞観8年(866)。海神の生贄の少女・由良はある日、海賊に襲われた商人船から巨大な櫃が海に投げ出されるのを目撃する。複雑なしがらみにより生じた危険な渦に、いつしか由良は巻き込まれ…。



児童書 絵本

### 『もりのおく』

石井聖岳／絵  
石津ちひろ／文  
光村教育図書

お誕生日の朝、家の前に、「も・り・の・お・く」と書かれた5枚のカードが落ちているのを見つけたねこちゃんは、森の奥へと向かいますが…。並べ替えことばが楽しい、読み聞かせにぴったりの絵本。



児童書 絵本

### 『パンダのおさじとぱんだっこちゃん』

柴田ケイコ／作  
ポプラ社

ぱんだっこちゃんは、呪文ひとつで持ち主をよい眠りにみちびく不思議なにんぎょう。でも、約束を守らないと大変なことに…！ 小さなパンダのおさじが届ける、不思議で楽しいパンダ道具のおはなし。(「パンダのおさじ」シリーズ4)



# 久万山文芸

## 睦俳句会

万緑に競うて咲けり桐と藤  
土居 静香

春の冥明神万歳ひとおどり  
大野 よし子

散歩中友と見つけた藤の花  
高岸 房子

曇り空新緑揺れず風もなく  
桜花

菜の花や遠くにありて見にい  
けず 和田 ウラ子

風光る大空泳ぐ鯉のぼり  
折り鶴

梅雨入りて畑の野菜青あおと  
正

寝溜めして昼過ぎ起きて茶漬  
け食べ  
空

木漏れ日の中で鮮やか藪椿  
どんぐり

青葉潮夫の横顔ひとなでする  
青い薔薇

雨どいをつたふ雫や青アジサイ  
貞方泰美

青空に花吹雪舞う

昼下がり

小掠 京子

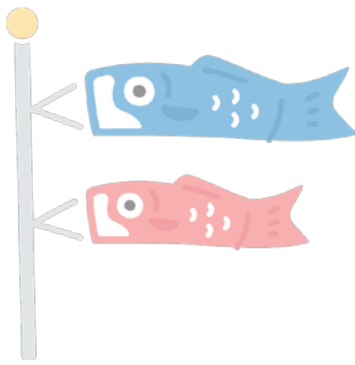

## 野芥子短歌会

自然界変化の波の多かりき虫  
の生体はげしかるやも

松下日出夫

気になるな障子の破れ猫のせ  
いでももう六月寒くはないし

窪田 勝子



カット 長野 由紀

### まごころ銀行からお礼

#### 久万高原町社会福祉協議会

次の方々からご寄附をいただきました。

お礼申し上げます。

菅 生	大森 敏郎 様	久 万	大原 栄子 様
(5月1日～5月31日 受付分)			

八十二の齢となりて若き日の  
苦勞悲しみ遠き思ひ出

東倉 紀美子

空き家の垣根に赤きガーベラ  
の茎を伸ばして雑草の中

松下 やす子

# 7月くらしのカレンダー



医 休日当番医

1 水	◆移動図書館車の巡回／直瀬	17 金	◆町内幼稚園、小・中学校終業式
2 木	◆乳児・1歳6か月児・2歳児・3歳児 健診／12時半～15時／保健センター ◆消費生活相談／9時～16時／役場本庁	18 土	◆学芸員トーク／14時半～15時／久万美術館
3 金	◆移動図書館車の巡回／美川	19 日	医 うつのみや内科 TEL21-3353 FAX21-3352
4 土	◆おはなし会／14時～／町立図書館	20 月	医 久万高原町立病院 TEL21-1120 FAX21-1121
5 日	医 直瀬クリニック TEL31-0011 FAX31-0011 ◆久万地区公民館親睦レクバレー大会／ 9時～／久万中学校体育館	21 火	◆人権・行政・困りごと相談所／9時～ 正午／農村環境改善センター・ふるさと 創造の館こかげ ◆紅葉の会(断酒のつどい)／10時半～正 午／保健センター ◆上浮穴郡小学校水泳記録会／B & G海 洋センタープール
6 月	◆弁護士法律相談所／10時～15時／産業 文化会館 ◆司法書士法律相談所／10時～正午／社 協本所	22 水	
7 火		23 木	◆消費生活相談／9時～16時／役場本庁
8 水	◆住民健診／9時～11時／農村環境改善センター ◆乳がん・子宮がん検診／14時～15時／ 旧中津小学校体育館 ◆移動図書館車の巡回／明神・父二峰	24 金	
9 木	◆マイナンバーカード窓口夜間開庁／17 時15分～19時／役場本庁	25 土	◆環境美化の日
10 金	◆移動図書館車の巡回／面河	26 日	医 みかわクリニック TEL56-0908 FAX50-1650 ◆マイナンバーカード窓口日曜開庁／9 時～正午／役場本庁
11 土	◆宙ガールの観測会／20時～22時／天体 観測館	27 月	◆
12 日	医 久万高原町立病院 TEL21-1120 FAX21-1121 ◆住民健診・歯周病検診／8時半～11時 ／産業文化会館	28 火	◆
13 月		29 水	◆
14 火	◆住民健診／9時～11時半／こかげ	30 木	◆
15 水	◆こころの相談室／9時半～12時半(要 予約)／保健センター ◆新米ママ・パパのつどい／10時～正午 ／HappyHouse ◆移動図書館車の巡回／畑野川	31 金	◆ソーシャルクラブ／10時～12時半／保 健センター
16 木	◆移動図書館車の巡回／美川・柳谷		

国民が、祝い、感謝し、または記念する日を定め、国民の祝日としています。祝日には国旗を掲揚しましょう。

※掲載している行事は、都合で変更する場合があります。

## 7月の町税等の納付

口座振替 7月27日(月)  
納期限 7月31日(金)  
納期限内に納めましょう

**【お知らせ】** 地域を清潔で快適に保つため、犬を飼われている皆さまのご協力をお願いします。散歩中に出たフンは、必ず飼い主が持ち帰ってください。放置されたフンは悪臭や害虫の原因となり、周囲の方々の迷惑につながります。また、電柱や家の前などに残った尿はにおいや汚れの原因となるため、ペットボトルなどに水を入れて持ち歩き、尿をした場所にかけて流すよう心がけましょう。一人ひとりの小さな心がけが、地域全体の快適さにつながります。皆さまのご理解とご協力をお願いします。

【問い合わせ先】住民課 衛生係 ☎21-1111 (内線121)

久万高原町の新しい風  
柔軟なアイデアで地域おこし

協力隊通信

久万暮らし3年目、気づけば砂糖多め

地域おこし協力隊の山本です。久万高原町で地域おこし協力隊として暮らし始めて、今年で3年目になりました。今ではこの暮らしがしっくりきています。

そんな日々の中で、最近の楽しみは地元の野菜ごはんを作ること。いただきますのや直売所の新鮮な野菜を使って、あれこれ料理しています。久万高原町の味付けは、ちよつと甘め。料理に砂糖をしつかり使うのが特徴です。「ちよつと多いかな？」と思いつながら作っているのです



vol.109

が、食べてみるとこれがしつくりくるんです。この味にどこか懐かしさを感じるのは、久万に住んでいた祖母の味で育ってきたからかもしれない。

祖母の家には、いつもタツパーがたくさんありました。作った料理を近所の人へ渡して、また別の料理になって戻ってくる。そんなやりとりが日常で、気づけば家のあちこちにタツパーが山盛りになっていました。



子どもの頃はそれが普通でしたが、今思うと、人との距離が近い、あたたかい暮らしの形だったんだと感じます。今の久万高原町での暮らしの中でも、祖母と過ごした日々がふと重なります。料理の話から会話が広がったり、「これ食べてみる？」と声を

かけてもらったり。日々の何気ないやりとりが、自然とつながりを作ってくれています。活動ではイベントのお手伝いや情報発信をしながら、こうした暮らしの魅力も伝えていけたらと思っています。



3年目の今年も、無理せず、自分らしく。この町の日常を味わいながら、少しずつ関わりを深めていきたいです。

【問い合わせ先】

まちづくり戦略課  
移住・定住促進係  
☎ (21) 1111  
(内線187)

【久万高原町公式LINE】

- ・各種イベント情報の配信
- ・必要な情報のプッシュ通知
- ・子育て相談・健康相談
- ・ごみの分別回答
- ・公共交通の情報 など

スマートフォンへの登録は左記二次元コードから。

人口（5月末現在）		前月比
男性	3,186人(23人)	-4人
女性	3,400人(21人)	-3人
合計	6,586人(44人)	-7人
世帯（5月末現在）		前月比
🏠	3,849戸(34戸)	+1戸

※注 外国人の方を含めています。( ) は外国人数

人のうごき（5月）

出生	死亡	転入	転出
1人	15人	18人	10人

