

広報

久万高原

2026

5

森と人が編む恵みの環(わ) -ウッドスクエア久万高原-

No.262

特集

入園・入学おめでとう P2

連載

町内事業所紹介 ④5 P5

ぐるっとレポート P6

役場からのお知らせ P7

News & Information P18

ふるさと魅力発信 P20

くらしの情報 ほか P22

今月の表紙

真昼に星が見えるって本当!?

(久万高原天体観測館)

特集 入園・入学おめでとう!



今年の春は4名の新入園児さんを迎え、0歳の赤ちゃんから5歳児まで75名でスタートしました。「やさしくね やさしくね やさしいことはつよいこと」をモットーにたくさんのお友達と一緒に毎日伸びやかに遊び、健やかに成長しています。



今年度、年少児3名、年長児2名の計5名でスタートしました。毎日元気いっぱいの子どもたち。みんなたくさん遊んでたくさん笑って、毎日楽しく過ごそうね!



満3歳児からの進級児と転入児を迎え、年少組2名、年中組4名、年長組6名の計12名でスタートしました。おもしろいことを見つけ、たくさん遊びましょうね。そこにはきっとキラキラした学びがあるはずです。楽しい幼稚園生活になりますように!



今年度、年少組2名、年中組1名の計3名でスタートしました。人数は少ないですが、毎日元気いっぱいの笑い声が幼稚園中に響いています!これからも、みんなで楽しく過ごしていきたいと思ます!



特集 入園・入学おめでとう!

美川幼稚園



かわいいガールズ4人で新年度が始まりました。満開の花より咲き誇る笑顔で、毎日元気に遊びます!



柳谷幼稚園



今年度は、年長児2名、年少児2名の女児4名でスタートしております。ままごとやごっこ遊び、戸外ではブランコや滑り台で元気に遊んでいます。これからも元気いっぱい笑顔いっぱいの毎日を過ごします。

明神小学校



満開の桜に迎えられ、1年生1名が元気に入学しました。ぴかぴかのランドセルを背負った姿は、希望と喜びに満ちあふれています。新しい友達や先生との出会いを楽しみながら、笑顔いっぱいで過ごしています。

今年度、27名の新生を迎え、新学期がスタートしました。小学校生活を楽しもうと、やる気満々の1年生です。毎日、みんなで元気いっぱい活動していきたいと思えます。

久万小学校 入学おめでとう



美川小学校



今年度、1名の新入生を迎え、全校児童3名でスタートしました。笑顔がとっても素敵な1年生です。やる気いっぱい、元気いっぱいです。上級生と一緒に楽しく頑張ります!

畑野川小学校



今年度、1名の新入学生を迎え、全校児童16名でスタートしました。入学式では、元気な返事と立派な態度が光った1年生です。優しい上級生といっしょに、仲良く楽しく頑張ります!

美川中学校



6名の新入生を迎えて令和8年度がスタートしました。温かい地域の方々や先生方に支えられ、共に学び、認め合い、挑戦する集団へと成長していきます。

仕七川小学校



1年生1名を迎え、全校児童13名の『新』仕七川小学校がスタートしました。1年生は、さっそく体育のリレーや掃除のぞうきがけをみんなと一緒に一生懸命がんばりました。ピカピカの1年生!やる気満々です。

久万中学校



4月9日(木)、桜舞い散る中30名の生徒が久万中学校へ入学しました。「明るい展望をもち、共にたくましく生きる生徒の育成」を目指して教育活動を行っていきます。よろしくお祈りします。

町内事業所紹介 ④5



町内のさまざまなサービスを提供している医療機関や事業所を、インタビュー形式で紹介します。

久万高原町 地域包括支援センター

管理者 保健福祉課 課長 中川 茂俊
☎(50) 0230 久万高原町久万212番地

―管理者より一言。―

高齢者の暮らしを地域でサポートするためには作られた事業所です。医療・介護・保健・福祉の専門知識を持った職員を配置し、町内外のさまざまな関係機関と連携を図りながら、チームで高齢者等を支援しています。役場本庁1階保健福祉課内に事務所があり、事務職を含む5名体制で町内全域を対象として業務しております。

―どんなことをしていますか？―

健康のこと・介護のこと・家族のこと・ご近所の高齢者のこと・お金や財産管理のことなど、さまざまな内容の相談を受けており、必要に応じて他の機関と連携を図りながら対応しています。窓口や電話、ご自宅へ訪問しての相談も行っています。

―営業時間を教えてください。―

土日祝日、年末年始を除く平日午前8時30分から午後5時15分が営業時間です。直通電話は24時

間、職員に繋がりますので、時間外及び土日祝日の電話相談も可能です。営業日以外の訪問はお断りさせていただきます。ご承知ください。

―役場以外に相談できる所はありますか？―

本年度より社会福祉協議会に加え、久万高原町立病院ケアプランサービスくま・居宅介護支援事業所久万の里にも相談支援業務の一部を委託しています。是非ご相談ください。

久万の里・久万高原町立病院・社会福祉協議会の相談時間は、各施設にお問い合わせください。

―地域の皆さまへメッセージをお願いします。―

平成30年から始まった事業所紹介ですが、町内にあるほぼ全ての医療・介護・障がい者福祉関係の事業所様を紹介してきました。しかしながら、医療・介護・障がい者福祉ともに関わりの深い福祉用具事業所については、町外事業所であるため掲載しておりませんでした。地域の皆さまにも福祉用具のことを広く知っていただくため、次月号から久万高原町に関わりのある町外の福祉用具事業所を紹介していきたいと思えます。



藤原(左)・佐々木(右)



平野(左)・岡本(右)



北山



4月より国民健康保険柳谷診療所がオープンしました

4月1日（水）より、柳谷地区の吉村医院が国民健康保険柳谷診療所としてオープンしました。新たなスタートを切った柳谷診療所の様子を皆さんにお届けするため、吉村所長へのインタビューをお届けします。

―柳谷診療所について一言お願いします。

皆さんこんにちは、診療所長の吉村亮平です。当院は令和8年4月より吉村医院から診療業務を引き継ぎ、町営の柳谷診療所となりました。医師1名、看護師2名、事務員



吉村 亮平 所長

2名の小さな診療所です。私の専門は内科ですが、内科以外の相談ごとにもできる限り対応したいと考えていますのでよろしく願います。

―4月から吉村医院から柳谷診療所へと変わりましたが、どのような違いがあるのでしょうか。

特に違いはありませんが、旧吉村医院では土曜日の診療が隔週でしたが、国保診療所となつて土曜日は毎週診療（午前中のみ）となりました。これにより地域の皆さんの利便性は高まったと考えています。

柳谷診療所						
診療案内						
診療時間	月	火	水	木	金	土
8:30~12:00	○	○	○	○	○	※
13:00~17:00	○	○	○	—	○	—
休診日/日曜日・祝日						
所長 吉村亮平						

病気のことで、健康のこと、そのほか何でも気軽に相談してください。

―往診や訪問診療については対応していますか。
往診や訪問診療には、相談があればできる限り対応しています。

―地域の方へメッセージをお願いします。

旧吉村医院は明治44年に私の祖父が当地で開院し、100年以上にわたり地域の方と共に歩んできました。柳谷地区は久万高原町の中でも特に人口減少が激しく、高齢化が進んでいる地域の一つです。人口減少により診療所の存続が危ぶまれましたが、久万高



診療所外観



待合室の様子

原町の協力により国保診療所として存続できることになりました。患者様は今まで通り安心して受診してください。私は地域の皆さんがこれからも安心して年を重ね、少しでも長く住み慣れた地元で健康的に過ごせるよう協力したいと考えています。微力ながら地域の皆さんに貢献できればうれしいです。これからもどうぞよろしく願います。

吉村所長ありがとうございます。これからも町の医療をよろしく願います。

【問い合わせ先】

国民健康保険 柳谷診療所

☎0892(54)2050

久万高原町柳井川849番地2



地球温暖化対策に取り組みましょう

脱炭素社会を目指して

地球温暖化の主な原因は二酸化炭素をはじめとする温室効果ガスの急激な増加といわれています。

久万高原町は、豊富な森林資源の恩恵により、すでに※カーボンニュートラルを達成していますが、さらなる二酸化炭素排出量の削減にも取り組んでいます。2030年度の排出量を2013年度比で61%削減することを目標としています。

この目標は、人口減少による減少予測55%に対し、再生可能エネルギーの導入や家庭での取り組みにより達成可能と考えています。

家庭でできる取り組みとしては、太陽光発電の導入、住宅の省エネ化、省エネ家電への買い替え、電気自動車の導入などがあります。

また、これから暑くなる季節は、クールビズ、冷房28度

設定と扇風機の併用、打ち水、緑のカーテン、食品ロス削減も脱炭素につながります。詳しくは「ゼロカーボンアクション30」で検索してください。

※カーボンニュートラル

二酸化炭素などの温室効果ガスの排出量と吸収量を差し引いて、合計が実質的にゼロになること

クーリングシエルトの活用を

一方、本町でも冷房が欠かせない状況となり、昨年は熱中症警戒アラートの発表回数が増えるなど暑さが年々厳しくなっています。

熱中症特別警戒アラート発表時は、久万高原町中央公民館や役場各支所等をクーリングシエルトとして開放します。どなたでも利用できますのでご利用ください。(開放日時は施設ごとに異なるため、町ホームページをご確認ください)

やまご)



クーリングシエルト表示看板

脱炭素に関する町の補助事業については広報久万高原4月号でお知らせしていますので、ぜひご覧ください。

また、国も住宅の省エネ化のための補助事業「住宅省エネ2026キャンペーン」を実施しています。下記を参考にぜひご検討ください。

【問い合わせ先】

▽脱炭素に関すること

森林GX推進室

☎ (21) 1111

(内線191)

▽クーリングシエルトに関すること

住民課 衛生係

☎ (21) 1111

(内線121)

要件等の詳細は →

住宅省エネ 2026 キャンペーン

検索

住宅省エネ2026キャンペーン補助事業合同お問い合わせ窓口

事業のお問合せ先

受付時間 9:00~17:00 (土・日・祝日含む)

☎ 0570-081-789 (通話料がかかります)

IP電話等からのお問い合わせ 03-6629-1646

<https://jutaku-shoene2026.mlit.go.jp/>



住宅省エネ 2026キャンペーン



みらいエコ住宅 2026事業



先進的窓リノベ 2026事業



給湯省エネ 2026事業





「第3期まつやま圏域 未来共創ビジョン」を策定しました

本町は、松山市を中心とする松山圏域3市3町（松山市、伊予市、東温市、久万高原町、松前町、砥部町）とともに連携中核都市圏を形成し、圏域の一体的な発展を目指した取組を進めています。

第3期ビジョンでは、インバウンド誘客や災害対応などの連携を強化し、広島広域都市圏との交流を拡大するなど、引き続き、人口減少・少

子高齢化が進む中においても、地域の活性化と持続的な発展に向け、圏域の市町と積極的に連携し、さまざまな施策を推進していきます。

【問い合わせ先】

総務課 行革・政策係
☎（21）11111
（内線290）

**第3期
まつやま圏域 未来共創ビジョン**
令和8年3月
松山市 伊予市 東温市 久万高原町 松前町 砥部町

【概要版】

【全体版】

すべての事業者の皆さまへ 経済センサスー活動調査にご協力ください

「経済センサスー活動調査」は、経済の実態を明らかにする調査です。6月1日（月）を基準日に、全国すべての事業所を対象に行われます。事業内容、売り上げや設備投資など事業所の経済活動を調べ、その結果を政策決定や経営計画の参考資料として活用するためのものです。

5月31日（日）までに、調査員証を持った調査員が、調査票記入のお願いに各事業所を訪問します。今回の調査では、郵送のほか、インターネットでの回答も可能となっておりますので、ぜひご活用ください。

調査内容は統計上の目的以外に使用することはありません。調査への回答について、ご理解とご協力をお願いいたします。

調査概要については、経済センサスー活動調査キャンペーンサイトをご確認ください。

<https://www.e-census2026.go.jp/>

【問い合わせ先】

総務課 行革・政策係
☎（21）11111
（内線291）





6月1日は

「人権擁護委員の日」です

6月1日は、人権擁護委員法が施行された日です。

私たちの町の相談パートナーである人権擁護委員は、人権を侵害された被害者の救済や人権相談活動のほか、地域住民の皆さんに人権への理解を深めてもらうための啓発活動を行っています。

差別、嫌がらせ、いじめ、プライバシーの侵害など、人権問題でお困りの方は、人権擁護委員にご相談ください。

相談は無料で、相談内容の秘密は固く守られます。

【人権相談ダイヤル】

- ・こどもの人権110番 0120(007)110
- ・女性の人権ホットライン 0570(070)810
- ・みんなの人権110番 0570(003)110

【問い合わせ先】

住民課 住民生活係
☎(21)1111
(内線130)

病気やけがで障害が残ったときは…

障害基礎年金が受給できます

▼年金を受け取るための3つの要件

1. 障害の原因となった病気やケガの初診日が次のいずれかの間にあること
 - 国民年金加入期間
 - 20歳前または日本国内に住んでいる60歳以上65歳未満で年金制度に加入していない期間（老齢基礎年金の繰上げ請求をしていない方）

2. 障害認定日要件

障害認定日（原則として初診日から1年6カ月を経過した日、または1年6カ月以内に症状が固定した日）において、国民年金の障害等級が1級または2級に該当する程度の障害状態にあると判断された方。または、障害認定日には1級・2級に該当しなかった方が65歳前に該当するようになったとき（請求は65歳の誕生日の前々日まで提出）

3. 保険料納付要件 （20歳前に初診日がある場合を除く）

初診日の前日において、初診日がある月の2カ月前までの被保険者期間で、国民年金の保険料納付済期間（厚生年金保険被保険者期間、共済組合組合員期間を含む）と保険料免除期間をあわせた期間が3分の2以上あること。

※ただし、初診日が令和18年3月末日までのときは初診日において65歳未満であれば、初診日の前日において初診日がある月の2カ月前までの直近1年間に保険料の未納がないこと。

▼年金額（令和8年度の額）

- 年額
- 2級：84万7300円
- 1級：105万9125円

※障害基礎年金を受けている方に生計を維持されている子（18歳に到達した年度末

▼加算額

- 1人・2人（1人につき）各24万3800円
- 3人以降（1人につき）各8万1300円

までの子または20歳未満で障害等級1級・2級の状態にある子）がいる場合は加算があります。

【問い合わせ先】

- ・住民課 国保年金係
☎(21)1111
(内線126)
- ・松山東年金事務所
☎089(946)2146





国民年金基金でゆとりをプラス

国民年金基金は、自営業者やフリーランスなど国民年金第1号被保険者の方々が安心して老後を過ごせるように、国民年金（老齢基礎年金）にゆとりをプラスする公的な年金制度です。

また、60歳以上65歳未満の方や海外に居住されている方で国民年金に任意加入している方も加入できます。

『5つのメリット』

1. **終身年金が基本**
65歳から生涯受け取る終身年金が基本ですので、長い老後の生活に備えることができます。

2. **年金額が確定、掛金額も一定**
掛金の支払いにより、将来受け取る年金額が確定します。

また、加入時の掛金額は払込期間終了まで変わりません。（途中で口数を変更しない場合）

3. 税制上の優遇

掛金が全額「社会保険料控除」の対象となり、確定申告で税額が軽減されます。

また、受け取る年金も「公的年金等控除」の対象となります。

4. 万が一のときは家族に一時金

遺族補償のあるタイプを選ぶことで万が一、早期に亡くなったとき、家族に遺族一時金が支給されます。

5. 自由なプラン設計

ライフプランに合わせ、年金額や受取期間を設計できます。

【問い合わせ先】

全国国民年金基金愛媛支部
☎0120-6514192



ホームページ



資料請求

狩猟免許取得などに対する助成について

町および町鳥獣害防止総合対策協議会では、捕獲駆除の担い手育成のため、狩猟免許などに対する各種助成を行っています。この機会に狩猟免許を取得し、捕獲駆除の推進にご協力をお願いします。

【助成内容】

狩猟免許取得に対する助成

- ① 狩猟免許初心者講習会受講料の全額を助成
- ② 狩猟免許更新手数料、会費等の半額を助成

【助成要件】

- 1. 狩猟免許試験に合格すること
- 2. 年度内に狩猟者登録を行うこと
- 3. 上浮穴猟友会に加入し、有害鳥獣捕獲に参加すること

【狩猟免許初心者講習会の予定】

▼日時 7月26日（日）
午前9時30分～午後5時

▼場所 東温市農村環境改善センター（東温市田窪30012）

▼申込期日 6月10日（水）～20日（土）

▼申込先

上浮穴猟友会事務局 重藤
☎090(5710)1093

【問い合わせ先】

農業戦略課 農業振興係
☎(21)11111
(内線313)





面河山岳博物館 企画展

「田んぼのぬし トノサマガエル」 6月21日(日)まで

現在開催中の企画展「田んぼのぬし トノサマガエル」では、久万高原町では身近に見られる絶滅危惧種、トノサマガエルについて、写真や動画でその生態を紹介しています。ここでは、企画展の見どころを少しだけ紹介します。

トノサマガエルの生態

久万高原町では各地の水田で身近に見られますが、警戒心が強い上に夜行性のため、野外で観察するのは意外と難しいです。たくさんのおスが繁殖のために練り広げる「合戦」や、なかなか見つからない卵、低い声で鳴く様子や、スズメバチを食べてしまう瞬間を写真や動画で紹介中です。



ほおを膨らませて鳴く様子

田んぼと生きるトノサマガエル



オタマジャクシから変態した様子

久万高原町では80年以上前から「早期栽培」と呼ばれる方法で米作りが行われてきました。この方法は田んぼに水が入っている期間が長く、オタマジャクシが成長する期間とびったり重なります。決してカエルを守るためにこういった米作りをしているわけではなく、昔から続く農業が、実は保全に役立っていたのです。久万高原町のトノサマガエルの「今」をぜひご覧ください。

夜の講座「ネズミのはなし」

意外と知られていない野生のネズミについてのお話です。

【日 時】5月27日(水) 午後7時から午後8時30分
【場 所】産業文化会館 【定 員】50名
【参加費】200円 【講 師】柴山理彩さん
【申 込】電話にて面河山岳博物館まで ☎58-2130

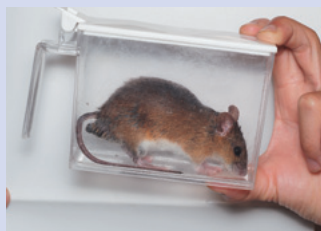

特別講演会「絶滅危惧の田んぼのカエル」

絶滅危惧種のナゴヤダルマガエルを中心に、保全に向けた取り組みを紹介します。

【日 時】6月14日(日) 午後2時から午後3時30分
【場 所】産業文化会館 【定 員】50名
【参加費】200円 【講 師】多田正和さん
【申 込】電話にて面河山岳博物館まで ☎58-2130

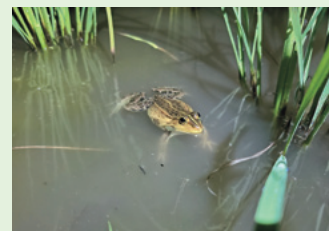



登録から契約までの手順

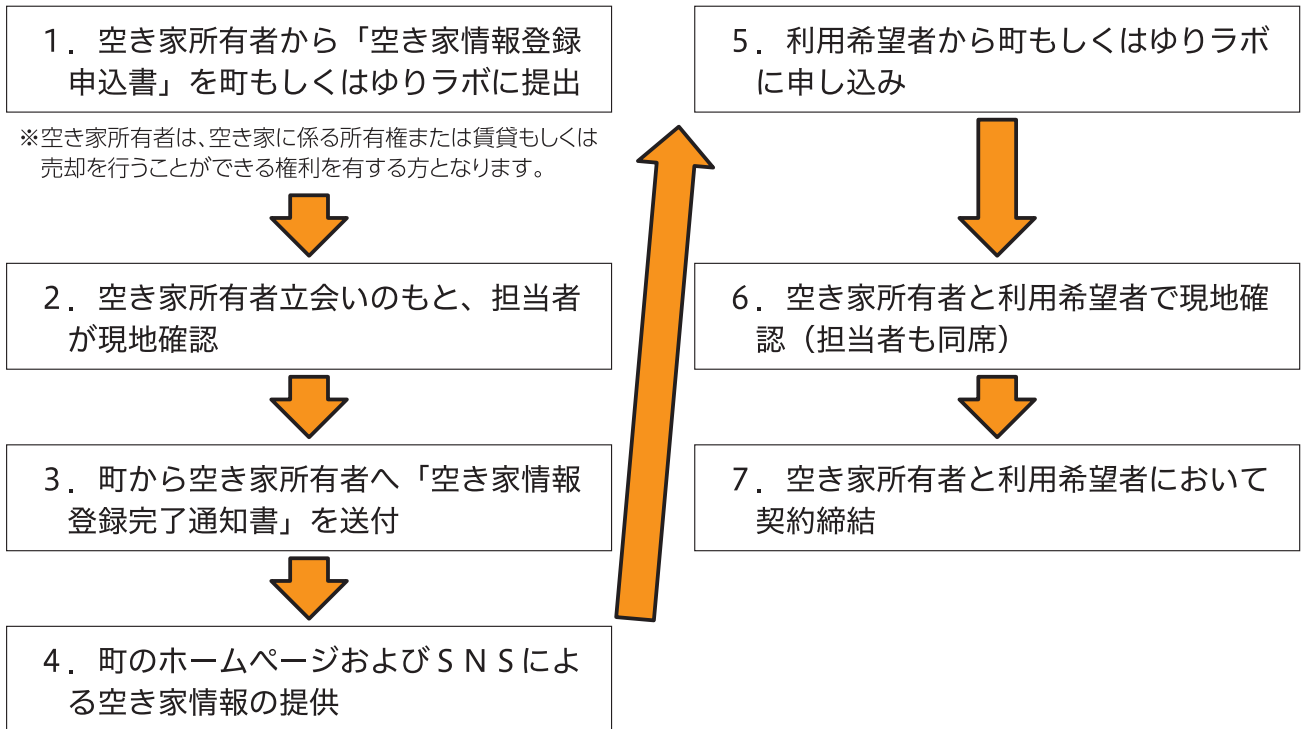

— 登録いただいた情報の処理方法(イメージ) —

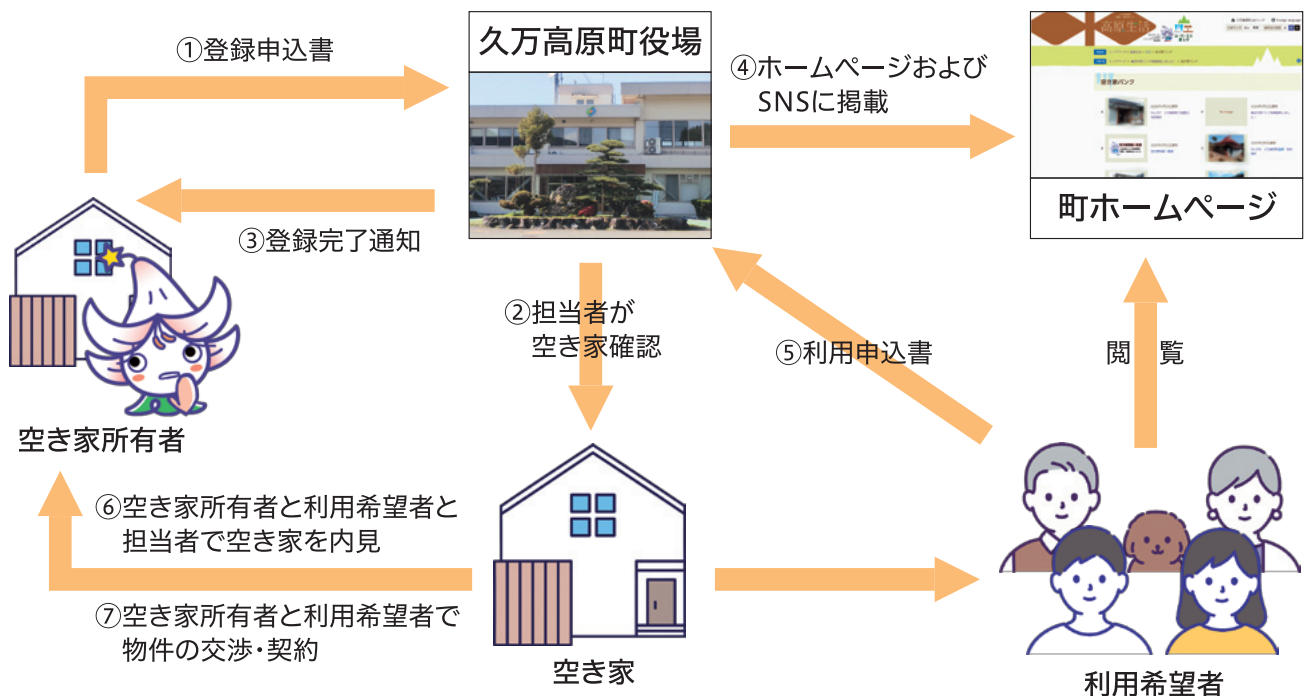

【問い合わせ先】

- ・ 久万高原町移住相談窓口（ゆりラボ内）
- ・ 久万高原町まちづくり戦略課 移住・定住促進係
- ・ 久万高原町HP 久万高原町移住・定住サイト「高原生活」

☎080-9278-6397

☎21-1116（内線182）

HP <https://www.kumakogen.jp>



「空き家バンク制度」に登録しませんか？

～空き家の登録・有効活用により地域の活性化を図ります！～

町では、町内にある「空き家」の活用を通して、移住、定住促進及び都市住民との交流拡大などによる地域の活性化を図るため「久万高原町空き家バンク制度」を設置しています。

空き家バンク制度とは、「空き家所有者」と「利用希望者」とのニーズをマッチングするもので、次のことを目的としています。



空き家あるけど、
使ってくれる人
いるのかなあ？

令和8年度から
窓口がゆりラボに
移りました。



お手伝い
します！

空き家バンクホームページ

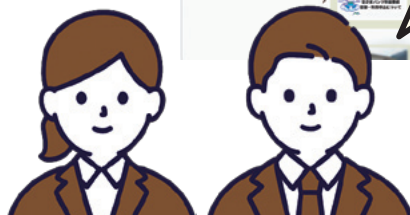

- ① 町民の方々に空き家物件を紹介することにより、町民が住居を求めて町外に転出することを防ぐ。
- ② 町外からの移住希望者に情報提供することで、移住により地域の活性化につなげる。
- ③ 空き家による防犯・防災上の問題や周辺住環境の悪化を防ぐ。
- ④ 空き店舗等を活用することで、起業される方へ初期段階の支援を行う。
- ⑤ 空き家改修工事を町内事業者が施工することで地域経済の活性化につなげる。

空き家所有者の皆さま 「空き家バンク制度」登録へのご協力をお願いします

○町外在住者や民間業者（不動産業者等）が所有する物件（売買、賃貸借）であっても、町内にある「空き家」物件であれば、登録することができます。





大雨による国道11号、国道33号の 事前通行規制のお知らせ

国土交通省では、大雨などで落石や土砂崩れなどの恐れがある場合、道路利用者を未然に危険から守るために、事前通行規制（通行止め）を実施します。（規制条件は①連続雨量が規制基準雨量の数値に達したとき②パトロールなどにより危険と思われるとき、です。）

事前通行規制になった場合は、安全確保のため、規制区間内の通行はしないようにご協力をお願いします。豪雨など異常気象時にお出かけのときは、ラジオの道路情報や道路情報板に表示される道路状況を確認しましょう。また、パソコンや携帯電話などで最新の情報を確認してください。

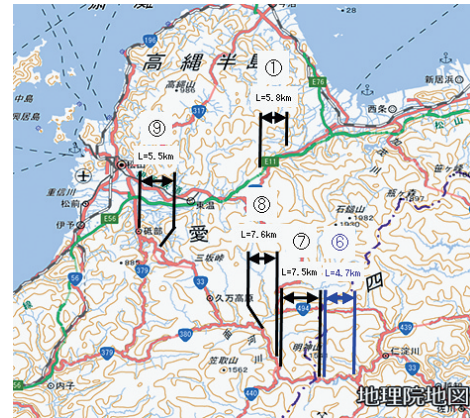

国道名	区間番号	事前通行規制区間	規制基準雨量 (連続雨量(mm))	担当出張所	
11号	①	愛媛県西条市丹原町志川 ～同県東温市河之内	L=5.8km	300	西条 0897-56-1264
	⑦	高知県吾川郡仁淀川町橋～ 愛媛県上浮穴郡久万高原町柳井川	L=7.5km	250	松山第一 089-956-0326
⑧	愛媛県上浮穴郡久万高原町柳井川 ～同県上浮穴郡久万高原町中黒岩	L=7.6km	250		
33号	⑨ (注1)	愛媛県松山市久谷町 ～同県伊予郡砥部町千足	L=5.5km	300 組合せ雨量 (時間雨量50mm以上観測し かつ、連続雨量170mm)	
	⑥	高知県吾川郡仁淀川町森山字オオチミ ～同県吾川郡仁淀川町橋	L=4.7km	250	

(注1) ⑨区間は連続雨量300mmまたは組合せ雨量（連続170mmでかつ、その直前に時間雨量50mm以上観測、連続170mm超過後は任意の時間雨量50mm以上観測時点）を適用

- 【電話での問い合わせ】
- ◇愛媛県内の道路情報については、国土交通省松山河川国道事務所
☎089(972)0034
- ◇愛媛県内の国管理以外の国道および県道

- については、県土木部道路維持課
☎089(912)2720
- 【パソコンサイト】
道路情報提供システム
HP <https://www.road-info-prvs.mlit.go.jp>
- ※サイトの「情報別一覧表示」から「本日の規制情報」などを検索いただけます。
- 【携帯サイト】四国の道路情報
※右記QRコードを読み込んでアクセスしてください。



近年、集中豪雨による土砂災害が全国的に多発し、各地で甚大な被害が出ています。テレビ、ラジオなどの災害情報に注意し、危険が迫ったときはすぐに避難するなど、災害への警戒を十分に心がけてください。なお、危険箇所を見かけたときは、すぐに役場や土木事務所にお知らせください。災害による人命・財産の被害防止に皆さまのご協力をお願いします。

また、町内の土砂災害特別警戒区域については、県のホームページに掲載されていますのでご確認ください。

【問い合わせ先】

- ・久万高原土木事務所
☎(21) 1210
- ・建設課 道路管理・都市計画係
☎(21) 1111 (内線324)



道路環境の維持にご協力ください

道路の草刈りに補助金を交付します

▼対象 認定された路線の町道・農道、すべての林道において、草刈り・側溝清掃を行う予定の団体

▼申請 申請書を認定路線の自治会長および管理組合長に送付しますので、記入・押印して提出してください。

▼締め切り 6月30日（火）

▼提出先 役場本庁・各支所
※台風などによる豪雨が予想



草刈りの実施で路線の見通しが良くなりました

される場合には、排水施設の点検を行うなど、災害の未然防止に努めてください。なお、豪雨などのあとにはパトロールを行い、被災状況のご連絡など、ご協力をお願いします。

【問い合わせ先】
建設課

道路管理・都市計画係
☎（21）1111
（内線325）

「たいせつな 水道守ろう 未来へと」

6月1日～7日は水道週間

町内の水道施設は町や地域の管理組合が維持管理を行い、各家庭に安全な水道水を供給しています。

町では水質基準に基づいた検査を定期的の実施しており、令和7年度も水質に異常はありませんでした。

水道は、私たちの生活に欠かせることができないライフラインの一つです。そのため、災害に強い水道施設を目指して、更新や耐震化を進めています。

水道工事は町指定事業者へ
ご家庭で水道管の新設や改造などを行う場合は、宅内であっても町指定給水装置工事事業者による事前の申請が必要です。また、漏水修理も町指定事業者へ依頼しましょう。依頼時に町の指定を受けているかご確認ください。（町指定事業者名はホームページで公開しています。）

水道に関する手続き
水道の開栓、休栓、名義変更などを行う場合には、届出

が必要で、役場窓口での手続きのほか、町公式ホームページやLINE公式アカウントからも手続きが行えます。

上下水道料金のお支払いは、便利な口座振替（引き落とし）



をご利用ください。お申し込みは、町内の金融機関または役場窓口で行えます。

【家庭内での漏水に注意！】

使用水量がいつもに比べて多いときは、漏水をしている恐れがあります。家庭内の蛇口を閉めた状態で、水道メーターのコマが回っていれば漏水です。定期的に水道メーターを確認しましょう。



【問い合わせ先】

建設課 上下水道係
☎（21）1111
（内線150）



父二峰小学校 6年 宮崎 心



面河小学校 5年 中川 蘭



久万中学校 2年 菅 夏未



久万中学校 1年 河野 悠太

その他の入賞者

学年	優 秀		優 良		佳 作			
小 学 生	1年	仕七川小 清水奏佑	仕七川小 山本稜久	畑野川小 中久保翔哉	美川小 田丸湖都	明神小 正岡初香	父二峰小 佐藤 凧	
	2年	明神小 大平碧人	柳谷小 藤岡 希	久万小 有明 翠	父二峰小 越智七瀬	久万小 高崎瑞稀	直瀬小 大野樹輪	仕七川小 渡邊友介
	3年	久万小 大西 善	仕七川小 清水彩良	畑野川小 中久保柚衣	父二峰小 久保一翔	明神小 都築 和	久万小 土肥実和子	面河小 青木環介
	4年	父二峰小 宮崎太陽	仕七川小 片岡楓菜	明神小 大野智也	畑野川小 八塚あかり	久万小 佐藤照国	直瀬小 平岡叶望	柳谷小 夏井翔生
	5年	直瀬小 大野樹力	仕七川小 中家彩歌	明神小 久津岡拓海	畑野川小 渡部李駿	明神小 福本鈴桜	久万小 大西完怜	柳谷小 江ノ上碧海
	6年	久万小 日野柚那	父二峰小 越智颯磨	面河小 高岡初帆	仕七川小 山崎唯楓	久万小 木山 奏	畑野川小 升田奈菜	柳谷小 夏井 馴
中 学 生	1年	久万中 谷本咲良	美川中 中川 凜	久万中 忠政沙羅	美川中 吉田来斗			
	2年	久万中 大野篤也	久万中 山岡新菜	美川中 黒田禎高	美川中 古川 妃奈美			



令和7年度 仰西まつり習字コンクール入賞作品の紹介

仰西翁奉賛会では、町内の小中学生を対象とした「仰西まつり習字コンクール」を毎年開催しています。令和7年度のコンクールには多数の作品応募があり、57名が入賞されました。

開催にあたって、多くの自治会からご支援をいただきました。心よりお礼申し上げます。

仰西翁の命日は1月26日ですが、法要は数年前から気候のおだやかな5月26日に行うようになりました。その頃に仰西渠を訪ねて往時をしのんでみてはいかがでしょうか。

※学校・学年は受賞当時のものです。

【問い合わせ先】 久万高原町立図書館 ☎(50)0415

※今年度、仰西翁奉賛会の事務局は町立図書館に移動しました。

最優秀作品



畑野川小学校2年 佐伯 茉泰



久万小学校1年 漆田 陽心



畑野川小学校4年 丹 百亜奈



仕七川小学校3年 山本 翔琉



お知らせ

4月1日から6月30日の間
「愛媛県不正大麻・けし撲滅
運動」を実施します

中予保健所管内において、令和7年度に不正けしが合計6726本発見されており、発見場所は個人・企業の所有地・畑・道路・河川・駐車場など多岐にわたっています。その多くは自生の「アツミゲシ」ですが、不正けしと知らずに家庭等で観賞用として栽培されている例も見られます。また、近年30歳未満の若年層の大麻乱用の拡大が顕著となっており、自生大麻による事犯も発生する恐れがあります。疑いのあるものを発見した場合は保健所にご連絡ください。

【問い合わせ先】
県中予保健所
企画課医療対策係
☎089(909)8755

植えてはいけないけしの例



出典：厚生労働省「大麻・けしの見分け方」

6月1日から7日は
「愛媛県HIV検査普及啓
発週間」です

無料、匿名での血液検査
(HIV・梅毒・B型肝炎)
やエイズに関する相談を行っ
ていきますので、是非ご利用く
ださい。

▼日時 6月6日(土)
午後1時から午後2時 受
付(前日午後5時までに要
予約)
▼実施場所 愛媛県中予保健
所 1階 予診室(松山市

北持田町132)

【問い合わせ先】

県中予保健所 健康増進課
☎089(909)8757



面河第三ダム・柳谷ダムの
放流に注意してください

今年も出水期を迎え、ダム
から放流する機会が多くなり
ます。

ダムから放流するときは、
あらかじめサイレンまたは警
報車(柳谷ダムは放送装置)
でお知らせしますので、川に
いる方や川に置いてある物件
は、早めに流水の来ない安全
な場所へ移動してください。

▼サイレンの鳴らし方

サイレン1分吹鳴↓15秒休
み↓サイレン1分吹鳴

▼警報車によるお知らせ

面河第三ダム、高知県仁淀
川町別枝道芝の間約4km

【問い合わせ先】

四国電力株式会社

・面河第三ダム

☎(54)2720

・柳谷ダム

☎(54)2365

補聴器を
ため
試そう!

買う前に
試してみたいな

補聴器って
どう聞こえるの

アフターサービスは
どうかしら

値段は
どれくらいかな

まずはお電話ください!

●聞こえがきになったら、まずは耳鼻咽喉科での受診をおすすめしております
お客様一人ひとりに合わせた調整をいたします

あなたの聞こえをお手伝い。リゾナット補聴器 販売店

株式会社 アイシーランド土居
久万高原町久万166番地 電話 (0892) 21-0167代

株式会社
久万高原町久万166番地 電話 (0892) 21-0167代

広報広告



木材市場市況

4月23日 1306回市【久万広域森林組合】

長さ	末口径	スギ		ヒノキ	
		高値	曲	高値	曲
3.00	12-13	11,300		14,000	
	14	13,300	12,360	14,000	13,000
	16	14,500	13,500	16,500	15,000
	18-22	14,500	13,000	18,500	16,500
	24上	14,500	13,000	19,500	17,500
	30上	16,300	15,900	21,000	19,000
4.00	12-13	14,900		18,600	
	14-16	14,000	13,000	16,500	15,300
	18-22	15,000	13,000	21,500	19,500
	24-28	15,690	13,850	23,000	21,000
	30上	14,799	14,000	23,000	21,000
6.00	18-20	21,000	19,000	20,000	出材なし
	24上	18,500	出材なし	24,000	24,000
選木		スギ	ヒノキ	マツ	
3.00	24上	21,999	27,999		出材なし
4.00	24上	19,000	27,999		15,000
4.00	30上	20,600	45,999		14,000
市況		スギの3m30上以上の価格持ち直し値上がり。一般材、選木共に48上以上の大径材は高値。ヒノキは出材過多により全体に降下。18上、柱の価格値下がり。売れ行き悪く、当面の間影響あり。選木、スギに関しては売れ行き良く好調。特に3mの価格が上昇。ヒノキは、値下がり。出材よろしくお祈りします。			

適格請求書発行事業者様は、登録番号を出材前にお知らせください。伐採証明の提出が必要となりました。ご協力をお願いします。

募集

認知症及びMCI（軽度認知障害）に関する啓発等協力企業・団体募集

認知症とMCIに関する正しい知識や「新しい認知症観」の理解促進のための取組に協力いただける企業・団体を募集します。詳しくはホームページをご覧ください。

▼対象 県内に事業所（本社、支社又は営業所等）を有する企業及び団体

【問い合わせ先】 県長寿介護課

☎089（912）2431



「ことばとつくる」です。昨年度末に、令和7年度コミュニティナーシング事業の活動報告会を実施しました。2017年に始まったコミュニティナーシング事業は、8年が経過しましたが今回が初めての活動報告会となりました。これまで報告会を実施できなかった理由のひとつは、「コミュニティナーシング」という概念の言語化の難しさがあったように思います。何をしようとする活動なのか？何を実現しようとしている活動なのか？その答えは実践し



ことばとつくる なんしょん?

ことばとつくる ☎090-6287-8100

【活動時間】
保健室：火・水 午前10時30分～午後0時30分
木 午後1時30分～午後3時30分
ことばのば：火 午後5時～午後7時

【活動場所】 まちなか交流館

ながら見つけてきた感覚があります。

私たちがたどり着いた答えは「ケアする人をケアする」という思い（コンセプト）で、「多様性のある相互扶助を実現する」という景色（ビジョン）を思い描くようになりました。たくさんさんの実践を通して、ようやく自分たちのことばを持てるようになりました。

それが今、少しずつ身近な大切な人たちに届き始めています。各機関との連携や、県を越えての交流など久万高原町コミュニティを通して広がりを見せています。

来年度も、ここ久万高原町を拠点におせっかい相互扶助を仕掛けていこうと思えます。勝手に姉妹都市計画や地域の魅力発信など、交流を形にしてご報告できることを目指したいと思います。





今年一番遠いブルームーンを見よう

天体観測館 ☎41-0110

天体ホームページ

<http://www.kumakogen.jp/site/astro/>



学芸員のつぶやき

■満月の呼び方として最近ではネイティブアメリカンの呼び方（フラワームーンなど）をよく聞きます。もちろんこれも天文学的な用語ではありませんが馴染みやすく良いですね。



今年の5月は満月が2回もある珍しい月です。このようなら1カ月に2回ある満月の2回目のことを「ブルームーン」と呼びます。

このブルームーンは天文学的な用語ではありません。もとはアメリカの農事暦で使われていた名前で、「ひとつの季節（3カ月間）に満月が4回あるときの3回目の満月」を指していたそうです。ブルームーンは日本語に訳すると『青い月』ですが、実際に月が青く見えるわけではないの

で注意が必要です。

今月は2日と31日に2回、満月があります。実は31日は今年の中で地球から最も遠い位置の満月です。月までの距離は毎月変化し、一番近いときと遠いときでは12%ほど距離が違います。そのため見比べてみると大きさが全然違います。実際に二つの月を並べて見ることはできないので、違いは分かりづらいです。

ブルームーンとかっこいい名前ではありますが、月自体に変化はありません。ただ、今回は今年一小さい月なので月の大きさをイメージしながら観察してください。

（重藤）

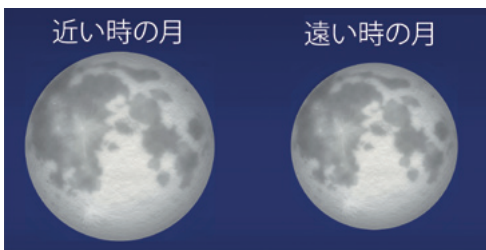

▲月の遠近の見え方(©国立天文台)

カエルににらまれたヘビ?

面河山岳博物館 ☎58-2130

山岳ホームページ

<http://www.kumakogen.jp/site/omogo-sangaku/>



学芸員のつぶやき

■4月以降はほぼ毎日、町内の田んぼでカエルやヘビがいないか気にしていますが、二種のにらみ合いには遭遇できませんでした。

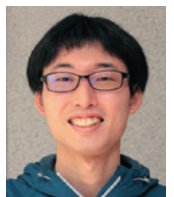

皆さんのイメージするカエルの天敵といえば、ヘビが真っ先に思いつくのではないのでしょうか。恐怖などで身動きできないことを例えた「ヘビににらまれたカエル」ということわざがあります。実際、トノサマガエルは天敵のシマヘビと遭遇すると、にらみ合ったまま動かないことが知られています。捕食されるかもしれないのに、なぜ早く逃げないのでしょうか。

実はカエルもヘビも、相手よりも先に動いた方が不利に

働く（カエルなら食べられる、ヘビなら逃げられる）ところが、最近の研究で明らかになりました。トノサマガエルは一度跳ねると、進む方向を途中で変えることができず、空中でヘビに捕食される可能性があります。一方、シマヘビは一度咬みつきそこなうと0・4秒間行動できず、その間にカエルに逃げられてしまうことが分かりました。そのため、カエルもヘビも相手の行動を待ってから行動するため、にらみ合いの状態になつていたと考えられます。

企画展「田んぼのぬし トノサマガエル」では、ヘビの他にも、鳥や昆虫といったカエルの天敵を紹介していますので、ぜひご覧ください。

（安田）



▲田んぼに多いシマヘビ



久万美メッセ「流動」②

久万美術館 ☎21-2881
久万美ホームページ
<http://www.kumakogen.jp/site/muse/>



学芸員のつづやき

■高さの違う机や椅子が並ぶ様子は、まるで波のよう。波は屋宜さんの作品へと続いています。

本展では多様な作品が展示されています。美術家・屋宜久美子さんによる水をテーマとした作品、愛媛大学の学生・卒業生14名の参加メンバーによる作品、久万美術館の収蔵品の3つです。これらがインスタレーションを交えながら、一つの空間として展開されています。今月ご紹介するのは、14名の参加メンバーによる作品です。



▲展示風景

屋宜さんは、美術家として絵画制作を続ける一方、大学で美術教育にも携わっています。机と椅子は、さまざまな学年を想定し、異なる高さに設定されています。その高低差のなかに、参加メンバーそれぞれの多様な作品が並び、奥の展示室へとつながる構成となっています。

(本田)

史跡指定55周年①

久万高原町教育委員会 (美川支所)
☎56-0211



学芸員のつづやき

■6月19日(金)久万中学校一福堂で学術講演会が開催されます。上黒岩岩陰を中心とした縄文時代についての最新研究がテーマです。

2026年度は、上黒岩岩陰遺跡が発見されて65年目、国史跡に指定されて55年目にあたります。上黒岩岩陰遺跡の調査は、1961(昭和36)年から1970(昭和45)年まで5回にわたって行われました。1962(昭和37)年11月に愛媛県の史跡に指定され、1971(昭和46)年5月27日に国史跡に指定されました。史跡とは貝塚や集落、城や古墳などのうち、歴史・学術

的な価値の高いもので、「我が国の歴史の正しい理解のために欠くことができないもの」とされています。指定書には「細隆線文土器、有舌尖頭器、削器、礫器、礫石に線刻した岩版等の一括遺物は、縄文文化最古の遺物であり、貴重な資料である」とあり、縄文時代でもとても古い段階の資料が充実していることが、まず第一に評価されていたことがわかります。

(遠部)

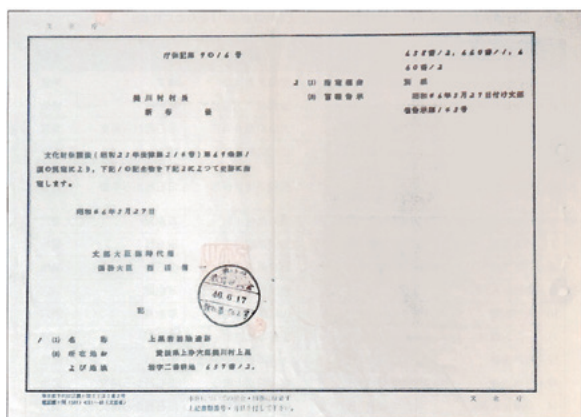

▲指定書 (上黒岩遺跡考古館展示)



令和8年度 全国統一防火標語 「火の確認 いい日を支える いい習慣」

防火標語は、家庭や職場・地域における防火意識の高揚を図ることを目的として、1965年度から毎年、消防庁と日本損害保険協会が主催で全国統一防火標語による啓発活動を行っています。
この防火標語を教訓とし、火災を減らすために、一人ひとりが防火・防災に努めましょう。



あんぜんあんしん
消防だより



6月の第2週は危険物安全週間！



毎年6月の第2週（日曜日から土曜日までの1週間）は危険物安全週間として制定されています。この週間に合わせ今回は危険物について紹介したいと思います。
危険物は、発火や引火しやすい等の性質をもっており、火災危険の高い物質です。危険物の流出や火災等の事故が発生すると周囲に甚大な被害を与える場合があります。取扱いには注意が必要です。

【問い合わせ先】
消防本部・消防署
☎21-2411
消防署美川支署
☎56-0303
ホームページ
<https://www.kumakogen.jp/site/syobohonbu/>

4月末現在の状況	
火災	3件
救急	160件
救助	5件

危険物の安全な取扱いのポイント

○詰替えを行う場所では換気を行いましょう

詰替えを行うときに可燃性蒸気が発生するおそれがあります。この可燃性蒸気は空気より重く、低所に滞留しやすい性質があります。風通しの良い場所で、換気を行うなど、可燃性蒸気を滞留させないようにしましょう。

○直射日光が当たる場所に保管することはやめましょう

危険物は、直射日光に熱せられることで可燃性蒸気が発生します。保管場所は、直射日光が当たる場所を避けましょう。

○正しい方法で廃棄しましょう

廃棄の方法を誤ると火災が発生する危険があります。久万高原町の分別排出ルールや指示に従って、正しい方法で廃棄しましょう。





みんなで防災
総務課 危機管理室
☎21-1111(内線162)

あなたの住まいは大丈夫？
「出水期」に
備えましょう!!

6月から10月は、梅雨や台風が発生する「出水期」です。この時期は梅雨や台風の影響により、大雨や河川の増水、土砂災害の危険が高まる季節です。近年の気象状況は予想が難しく、短時間での記録的大雨が全国各地で発生しています。久万高原町は「災害が少ない町」というイメージがあると思いますが、町内には、「浸水想定区域」に指定されている箇所や「土砂災害警戒区域」に指定されている箇所が多数あります。出水期は、地盤が緩みやすく、雨が続くと土砂災害が発生する危険性があります。地域の危険、お住まいの危険を

知るためにも、ハザードマップの確認、非常持ち出し袋の備え、避難経路・避難所の確認、家族との連絡方法など事前に話し合っておきましょう。

【風対策】

家の周りにある風で飛びそうな物は片づける

【浸水対策】

側溝の事前掃除
※必要であれば土嚢の準備

【土砂災害対策】

総合防災マップで、危険箇所を確認、避難方法を確認

【避難準備】

食料や飲料水の準備、備蓄品の使用方法などの確認

町では、「早めの避難所開設」を行っています。町からの避難情報に注意し、危険を感じたら「開設した避難所」へ、早めに避難しましょう。

家族での話し合いを!!



町ハザードマップ

人権・同和教育
だより

②

互いに守りたい

京都府南丹市で起こった小学生行方不明事件でも、SNS上ではさまざまな情報が流れ、一部の内容は後にデマと分かった情報がありました。少し前にニュースで取り上げられた暴力によるいじめの動画についても、情報の真偽は分かりませんが、個人情報やSNS等で拡散されています。約30年前、インターネットが普及し、ホームページが充実に始まったころ「ホームページに嘘やデマを載せてはいけない」と指導を受けたことを忘れることができせん。今では、スマホやパソコンなどで少し検索をすると、さまざまな情報がすぐに手に入ります。しかし、その情報については、全てが真実とは限りません。情報の真偽を見極め、自分で判断して活用しな

ければなりません。しかし、それはとても難しいことです。

昔から、人々はうわさ話を好んだり、そのうわさ話に尾ひれをつけたりして、たくさんの方の人権を無視してきたのも事実です。現在は、「ここだけの話だけ」とうわさ話ではなく、不特定多数の方にSNS等を通じて安易に広まってしまいます。

他人のことをしつこく尋ねられ、それに答えてしまうと、本当かどうか分からなくとも、得られた情報は都合に合わせて切り取られ、広められてしまいます。今も身元を調査する人たちがいるのも事実です。

今年度、久万高原町では身元調査お断りステッカーを3年ぶりに新しくデザインする予定です。今こそ、互いの人権を守り合う社会が大切だと思います。

【問い合わせ先】

教育委員会 生涯学習係
☎(21)0139
(内線333)



みんなと一緒に

健康づくり



毎月19日は食育の日

保健センター

TEL21-2700 FAX21-0934

睡眠習慣を見直そう!

「寝つきが悪い」
「朝まで疲れが残る」
なんてことはありませんか?



【睡眠で十分な休養がとれていない割合】

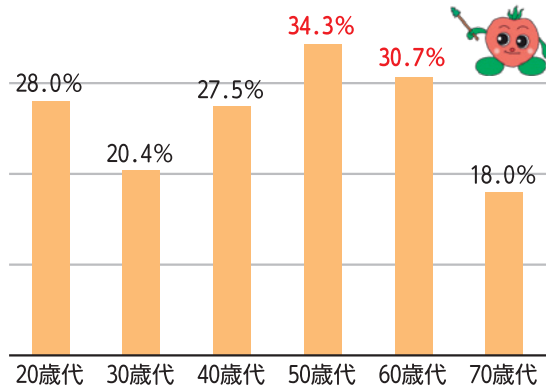

久万高原町健康づくり・食育推進計画策定におけるアンケート調査報告書より（令和6年度）

【アンケートから分かること】

- ・いずれの年代でも **2～3割**の方がとれていない
- ・特に**50歳代、60歳代**の方でとれていないと回答する割合が高い



睡眠休養感を高めよう!

よい睡眠には、
『量』だけでなく『質』も大切です。



【質を高めるために…】

- ・起きたら日光を浴びる
- ・しっかり朝食をとり、夜食を控える
- ・お風呂はシャワーで済ませず、湯船につかる

2026世界禁煙デー in 久万高原町

(上浮穴郡医師会・久万高原町共催/
上浮穴郡歯科医師会・松山薬剤師会後援)

《禁煙啓発ポスター及びパネル展示》

- 【日 程】 5月26日(火)～6月8日(月)
【展示場所】 ○久万高原町役場本庁ロビー
○久万高原駅やまなみ
○松山生協久万店*

*松山生協久万店には、町内中学生の禁煙啓発ポスター（令和7年度応募作品）を展示しています。力作をどうぞご覧ください。

《医師等による無料禁煙相談会》

- 【日 程】 5月31日(日)
【時 間】 午前11時～午後2時
【相談会場】 松山生協久万店



令和8年度 歯周病検診

- 【日 程】 ① 6月7日(日)
② 7月12日(日)

【受付時間】 午前8時30分～11時

【場 所】 産業文化会館

【料 金】 500円

【申 込】 保健センター

1年に1度は歯の検診を受けて、健康なお口を保ちましょう





木の香り漂う優しい空間

小さな町の図書館だより

久万高原町立図書館

【開館時間】午前9時30分～午後6時

TEL: 50-0415 FAX: 50-0416

ホームページ/<https://www.kumakogen.jp/site/tosyo/>

2026 6月の予定

※掲載している行事などは、都合により変更する場合があります。詳しくはお問い合わせください。

日	月	火	水	木	金	土
	1	2	移動図書館 (直瀬)	4	移動図書館 (美川)	おはなし会
7	8	親子読書講座 (父二峰幼・小)	移動図書館 (明神・父二峰)	11	移動図書館 (面河)	13
14	15	16	移動図書館 (畑野川)	18	移動図書館 (美川・柳谷)	20
21	22	ブックスタート ささゆり読書会	24	25	26	27
28	29	30				

…休館日(定休・月末整理日)

「図書利用カード」をお持ちの皆さまへ

引っ越しなどにより、住所や電話番号に変更のある方は、「図書利用カード」をご持参のうえ、図書館へお申し出ください。登録データを変更します。

紛失により再発行される場合は、1枚につき200円いただきますのでご了承ください。



おすすめ! 大活字本

読書は好きだけど、文字が小さくて読みづらい、目が疲れるとお困りの方に、大活字本をおすすめします。通常活字の3倍ほどの大きさで、老眼鏡がなくても読めると高齢者を中心に好評です。

当館では現在、約1,250冊の大活字本を所蔵しています。読みやすい大活字本をどうぞご利用ください。

おすすめ 新刊案内

一般書 小説

『白と黒のソナタ』

宇佐美まこと / 著
祥伝社

昭和初期、英国ロンドンで造られた、この世に二つとない至高のグランドピアノ。それは華族の令嬢・随子のピアノ教師に贈られるはずだったが…。戦前、戦後、そして現在。物言わぬピアノが立ち会った栄華と悲恋を描く。



一般書 小説

『豆は煮えたか』

朝井まかて / 著
文藝春秋

お玉は、深川の水茶屋さげやの女主人。亭主を亡くしてから名物豆餅の味は下がり閑古鳥が鳴く毎日だが、お玉には裏の稼業がある。掌を合わせると、少し先の未来が見えて…。占い×時代小説。



児童書 よみもの

『マユ12歳、鍛冶屋でくらしています。』

福田隆浩 / 著
あすなる書房

学校へ行けなくなってしまうマユ。環境を変えるためにやってきた、山あいの鍛冶工場で出会ったのは…。「学校の中」だけが世界じゃない! 学校へ行かないことを選択した12歳のマユが新たな世界を見つける物語。



児童書 絵本

『フラフープ!』

かねこまき / 作
プロンズ新社

おにぎり、おにぎり、フラフープ。ふりふり、ふらふら、まわしたら…。すいかや豆、アイス、プリン、ケーキなど、食べものたちがフラフープに挑戦。奇想天外な展開に思わず笑ってしまう、楽しい絵本。



久万山文芸

大川嶺句会

巻かぬなら巻かずに育て春
キャベツ 伊藤 高雪

コンサート皆も華やぐ藤のれ
ん 神谷 博

道の駅語尾ののどかな伊予な
まり 佐々木静子

蟄雷の一閃地を刺し闇深し
古岡 法鐵



新樹会

暖冬や万年青の実ますく赤
く 大原 五月

長寿なる夫の頑張り桜咲く

篠崎喜代子

思い出す靖国神社の桜かな

松岡八重子

預かりの保育楽しや花満開

藤代 美鈴

天を突き白木蓮が咲き誇る

沖中 康子



カット 高岡 千鶴美

草の花句会

つれづれに春を探して田舎道

秋岡 健悟

赤子らの泣き声重なる春夕餉

渡部 美鶴

冷水のお接待受く遍路道

渡部茂由子

まごころ銀行からお礼

久万高原町社会福祉協議会
次の方々からご寄附をいただきました。
お礼申し上げます。

直瀬	菅 建男 様	上黒岩	綱田	覚 様
上黒岩	安宅 孝輔 様			

(4月1日～4月30日 受付分)



6月くらしのカレンダー



医 休日当番医

1	月	
2	火	
3	水	◆住民健診／8時半～13時半／直瀬住民センター ◆移動図書館車の巡回／直瀬
4	木	◆オンライン観望会／20時半～22時／天体観測館 ◆司法書士法律相談所／10時～正午／社協本所
5	金	◆住民健診／9時～10時半／仕七川小学校体育館 ◆移動図書館車の巡回／美川
6	土	◆おはなし会／14時～／町立図書館
7	日	医 久万高原町立病院 Tel21-1120 Fax21-1121 ◆住民健診・歯周病検診／8時半～11時／産業文化会館
8	月	◆住民健診／9時～10時半／旧中津小学校体育館
9	火	
10	水	◆移動図書館車の巡回／明神・父二峰 ◆消費生活相談／9時40分～15時／役場美川支所
11	木	◆マイナンバーカード窓口夜間開庁／17時15分～19時／役場本庁
12	金	◆住民健診／8時半～13時半／西明神創作館 ◆移動図書館車の巡回／面河
13	土	◆住民健診／8時半～11時／畑野川小学校体育館 ◆学芸員トーク／14時半～15時／久万美術館
14	日	医 うつのみや内科 Tel21-3353 Fax21-3352 ◆面河山岳博物館特別講演会「絶滅危惧の田んぼのカエル」／14時～15時半／産業文化会館研修室
15	月	◆精神障がい者家族教室／13時半～15時／保健センター

16	火	◆紅葉の会（断酒のつどい）／10時半～正午／保健センター
17	水	◆移動図書館車の巡回／畑野川
18	木	
19	金	◆久万高原ラリー／6月19日～21日／ハイランドパークみかわ ◆移動図書館車の巡回／美川・柳谷
20	土	
21	日	医 久万高原町立病院 Tel21-1120 Fax21-1121 ◆都市農村交流事業「イチゴジャムづくり体験／（要予約）10時～／（問）久万農業公園アグリピア Tel41-0040 ◆面河山岳博物館企画展「田んぼのぬしトノサマガエル」最終日
22	月	◆人権・行政・困りごと相談所／9時～正午／久万町民館・面河住民センター ◆こころの相談室／9時半～12時半（要予約）／保健センター
23	火	◆もぐもぐすくすく教室／9時半～正午／HappyHouse
24	水	
25	木	◆消費生活相談／9時～16時／役場本庁
26	金	
27	土	◆環境美化の日
28	日	医 みかわクリニック Tel56-0908 Fax50-1650 ◆マイナンバーカード窓口日曜開庁／9時～正午／役場本庁
29	月	
30	火	

国民が、祝い、感謝し、または記念する日を定め、国民の祝日としています。祝日には国旗を掲揚しましょう。

※掲載している行事は、都合で変更する場合があります。

6月の町税等の納付

口座振替 6月25日(木)
納期限 6月30日(火)
納期限内に納めましょう

【お知らせ】 最近、ごみの分別方法が間違っている、指定ごみ袋に入っていないなどの理由から、ごみが回収されずに残ったままのごみステーションが増えています。ごみが残ったままになると、動物にごみを荒らされて不衛生になったり、違反ごみを片付けるために他の人に迷惑がかかったりしてしまいます。みんなが気持ちよく生活していくためにも、ごみ出しのルールを守り、分別を心がけましょう。【問い合わせ先】住民課 衛生係 ☎21-1111

久万高原町の新しい風
柔軟なアイデアで地域おこし

協力隊通信

vol.108

会場には手仕事の体験や地域の食を楽しむブースが並び、訪れた方々と地域の方々が自然に言葉を交わす、あたたかな時間が流れていました。

地域おこし協力隊として着任してから1年6カ月が経ち、活動も折り返しを迎えた笹川です。

春のやわらかな陽気とともに、久万高原町の風景にも少しずつ彩りが戻ってきています。

多くの方の関わりによって場が生まれ、人が集い、笑顔が広がる光景に、この町の持つ力を改めて感じました。

現在は、体験型民泊の開業に向けた準備を進めています。

3月には、観光協会主催の「久万deもろもろ体験市」が元旅館のおもご旅館で開催され、私はお手伝いとして関わらせていただきました。

実際にモニター宿泊を行い、地域の方との交流を大切にしながら、どのような体験ができるのか、より良い場にしていくための意見交換を重ねています。



花桃の里での活動や筍掘り、野草摘みなど、この土地ならではの営みを一緒に体験していただきました。また、宿の整備も少しずつ進んでおり、ペンキ塗りや漆喰塗りのワーク



ショップに参加していただく中で、長く使われてきた家が再び息を吹き返していく様子を、皆で共有しています。

今年度も多方面で活躍されている講師の方々をお招きしながら、学びと交流の機会を広げていきたいと考えています。

これからも地域の皆さんとともに歩み、より良い町、そして暮らして楽しい町づくりに向けて、切磋琢磨してまいります。今後ともどうぞよろしくお願いいたします。

【問い合わせ先】

まちづくり戦略課
移住・定住促進係
☎ (21) 1111
(内線187)

【久万高原町公式LINE】

- 各種イベント情報の配信
- 必要な情報のプッシュ通知
- 子育て相談・健康相談
- ごみの分別回答
- 公共交通の情報 など

スマートフォンへの登録は左記二次元コードから。



人口（4月末現在）		前月比
男性	3,190人(22人)	-6人
女性	3,403人(19人)	-11人
合計	6,593人(41人)	-17人
世帯（4月末現在）		前月比
🏠	3,848戸(31戸)	+5戸

※注 外国人の方を含めています。() は外国人数

人のうごき（4月）

出生	死亡	転入	転出
0人	12人	28人	33人