広報

久万高原

ひと・里・森がふれあい ともに輝く 元気なまち

2025
11
No.256



特集
町立久万美術館 2025年度自主企画展
「菅亮平 The Long Wait」 P2
第53回久万林業まつり P4
連載
町内事業所紹介 ㊵ P6
ぐるっとレポート P7
役場からのお知らせ P10
News & Information P15
ふるさと魅力発信 P20
くらしの情報 ほか P22

今月の表紙
秋を告げる干し柿
（道の駅　天空の郷さんさん）


①

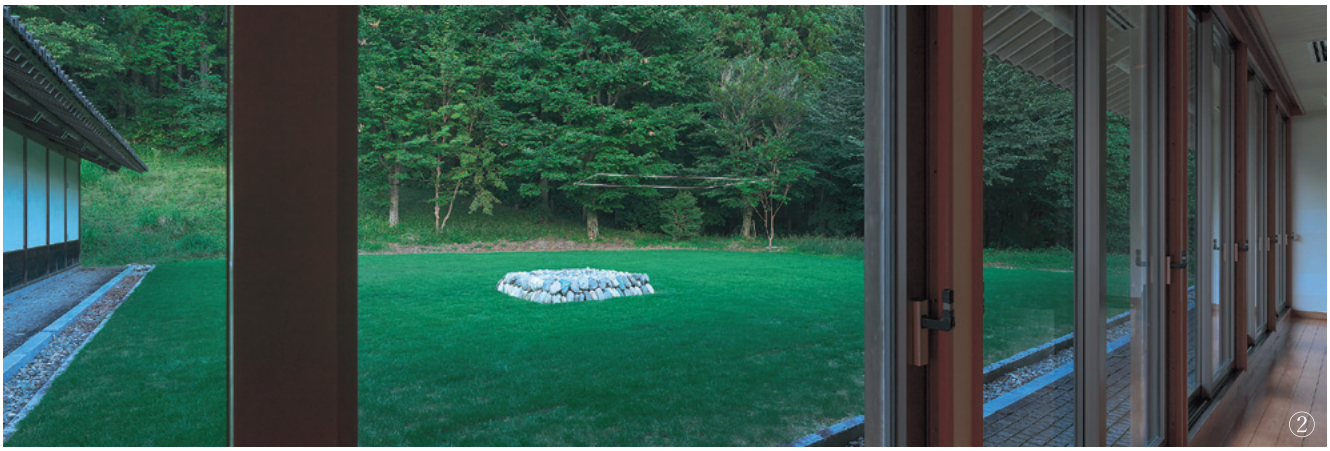
②

町立久万美術館２０２５年度自主企画展

菅亮平　The Long Wait

12月7日（日）まで開催

菅亮平は「空虚（ヴォイド）」を主題として、さまざまな表現方法を駆使しながら、現代アートの領域で活動を続けてきた美術作家です。本展では愛媛県の県木でもある松を取り上げ、「松をめぐる文化史」をテーマとしています。松が持つ象徴性や実用性に着目しつつ、自然に囲まれた久万美術館の環境や久万高原町の歴史とも呼応しながら、「松の空虚」を多層的に提示する展示構成です。ここでは、展示風景の写真とともに、菅の作品をご紹介します。

右上から①《演能 - 山姥》。月明かりの下で、山姥と白縄の能舞台が浮かび上がります。②《久万山能舞台》と多和圭三《景色 - レベル》（町立久万美術館蔵）が響き合う中庭。③④⑤菅はこれまでのキャリアの中で、多様な作品を制作してきました。本展でも絵画、写真、映像、サウンド、陶芸、彫刻（立体作品）、掛軸、屏風といったさまざまな表現方法による作品が並びます。⑥中央に展示されているのは松の根から油を抽出する《松根油乾留装置》。

あなたに夢を。宝くじ　街に元気を。
クーちゃん
本展覧会は宝くじの助成を受けて実施しています。



③



④



⑤



⑥

第53回
久万林業まつり
森呼吸～山の力を未来へつなげ



10月18日(土)、19日(日)の2日間、久万公園をメイン会場に「第53回久万林業まつり」が開催されました。天候にも恵まれ、2日間で町内外から約8300人の方々が来場され、会場は大いににぎわいました。

今年度も子供たちが木と触れ合う体験コーナーを充実させました。「親子木工教室」では133組のご家族に久万材を使った自由工作を楽しんでいただきました。また体育館で開催された木育キャラバンでは、木のおもちゃ体験が行われ、参加者に思い思いに木と触れ合っていただきました。

また、ステージでは町内の有志達による太鼓の演奏やフラダンスなどが披露され、観客席からは歓声と拍手が上がりました。

来年も木に触れる体験イベントを充実させ、久万高原町の林業や木の魅力をより多くの方に体験していただけるようなイベントづくりを進めてまいります。

































自宅で安心して
過ごせるようサポート
地域包括支援センター
☎50-0230
役場保健福祉課内

久万高原町在宅医療介護連携推進事業

町内事業所紹介 ㊵

町内のさまざまなサービスを提供している医療機関や介護等の事業所を、インタビュー形式で紹介します。



うつのみや内科

☎（21）3353　久万206番地5

―先生の目指す医療や理念を教えてください。

実家が久万高原町にあり、祖母や父母の看取りをできたらいいかと考え、愛大の第三内科に入局し、久万高原町立病院に派遣され、平成21年に開業しました。開業後は祖母、両親、叔父の看取りをすることができました。かかりつけ医として親身に患者さんと向き合い丁寧な医療を心がけています。

―送迎や訪問診療・往診はお願いできますか。

送迎サービスを実施していますのでご相談ください。訪問診療は事前に訪問診療の契約を行い、決まった日の訪問となります。在宅支援診療所としての訪問診療の契約者の方には訪問日以外に具合が悪くなったときにも状況に応じて対応します。訪問範囲は緊急時の対応が必要なために、旧久万町周辺等にさせていただいております。往診はかかりつけの患者さんで、往診依頼があり医師が対応可能な場合のみ往診をしています。

―自宅で最期を迎えたい場合、どのようにしたらいいですか。看取り介護に対する先生の思いを教えてください。

本人もしくは家族からの依頼により自宅で最後まで生活を送りたいといわれる方について、医療機関のケースワーカー、ケアマネ、訪問看護などから連絡をいただき、病状について確認の上、対応可能なときには引き受けています。在宅での看取りは自分の経験を踏まえても、できるだけ希望に添えるようにと考えています。介護に関しては家族の介護力をみて、足りないところがあれば、当医院の訪問看護の利用をお願いしています。

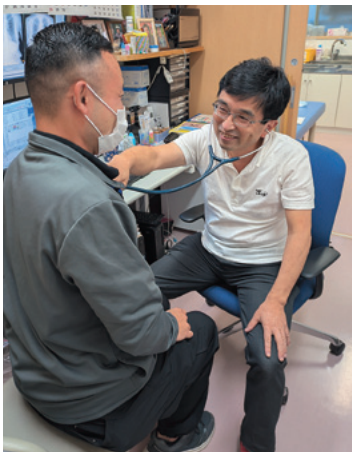

診察風景

―地域の方へのメッセージをお願いします。

私も開業して17年経ちました。今後も進化する医療について学びを怠らず、患者様に寄り添い、一日でも長く健康寿命を維持できるように努めて参ります。最後まで自宅でと希望される方にも可能な限り対応していきたいと考えています。余談ですが、趣味で車やバイク、写真、オーディオ、テニス、卓球などをしています。時間を作って楽しんでいます。



診療時間



宇都宮慎院長と愛車

地域で楽しく軽スポーツ
第2回柳谷地区ディスコン大会

10月4日（土）柳谷小学校体育館において、公民館主催のディスコン大会が開催されました。

参加者の多くが初心者ではありましたが、試合を開始すると皆さん熱心に取り組んでいました。

今回は久万高原町社会福祉協議会柳谷支所の職員の方に審判などご協力いただき、12チームでリーグ戦を行い、3チームでの決勝となりました。地域を超えたチームをつくり参加者同士で地域間の交流も持たれ、入賞されるチームもありました。また、小学生から80歳代の方までご参加いただき、世代間交流も持て、会場ではディスクが投げられると歓声や笑い声で大いに盛り上がりました。

【試合結果】
優勝　チームあきら
2位　柳井川 エリ子
3位　柳井川 はじめ







参加者　集合写真

つながりあう愛媛の地域婦人会
えひめ婦人大会

9月26日（金）愛媛県県民文化会館において、「第73回えひめ婦人大会」が開催され、県内の婦人会が一堂に集まりました。

愛南町・西予市・久万高原町の事例発表が行われ、久万高原町からは7月17日(木)に美川農村環境改善センターで開催された中予地域婦人大会について住野会長が発表をされました。

講演会では、ひめはな法律事務所の射場和子弁護士を講師に迎え「心を聴く～弁護士の現場からみる風景～」との演題で、ご自身が携わられた犯罪被害者支援、性暴力やジェンダーに関する問題など人権課題のお話に参加者は真剣に耳を傾けていました。

婦人会活動に貢献された方に表彰状が授与され、町内から2名の方が授与されました。

【婦人会活動振興功労者知事表彰】

久万分会　大野かおり

野尻支部長を長年務められ、町連合婦人会では会長を6期務められました。現在も監事として精力的に活動されており、婦人会への多大なる貢献が評価されました。

【婦人会活動功労者会長表彰】

久万分会　丸山　洋子

露峰支部においての地域活動や県・町の各種活動に積極的に参加され、支部長を長年務められるなど、婦人会と地域をつなぐ活動をされていることが評価されました。



表彰状授与



事例発表

心も体もリフレッシュ 第3回合格祈願ウォーキングを開催しました

10月12日（日）に西谷地域運営協議会が主体となり「第3回合格祈願ウォーキング」が開催されました。

このイベントは、緑の中を『ごうかく駅』を目指して、約3・8㎞のウォーキングを行い、ゴール後は五社八幡神社に移動して地元の宮司さんより『合格祈願』を受けるものです。

参加された受験生は、秋のすがすがしい空気の中、柳谷の自然風景を楽しみながら歩きました。給水ポイントでは地元住民から「やきもち」がふるまわれ、参加者は地元の魅力を五感で味わいました。

今年度は、えひめ地域活力創造センターを通じて集まった民間企業からのボランティアスタッフにもご協力をいただきました。

開催に際しご協力くださった方々に心からお礼を申し上げます。





第1回モルック久万高原まんてんカップ開催！ 交流の輪が広がる

9月21日(日)、「第1回モルック久万高原まんてんカップ」が、笛ヶ滝公園多目的球技場で開催されました。

愛媛県中予地方局と久万高原町の主催で初開催となった本大会には、県内32チーム、県外16チームの合計48チーム、190名が参加。県内外のモルッカーが一堂に会し、日頃の練習の成果を競い合いました。

当日は秋晴れに恵まれ、久万高原町らしい爽やかな風が吹く中で、参加者はモルックを通じて世代や地域の枠を超えた交流を深めました。

午前中の予選に続き、午後は上位と下位に分かれたトーナメント戦を実施。白熱した試合の結果、島根県の「BLACK MONSTER」が見事初代王者に輝きました。

前日には、初心者体験会やゲストチームのエキシビションマッチなどを行う「前日イベント」や「前夜祭」も開かれ、大会を大いに盛り上げました。

多くの方のご参加、誠にありがとうございました。





明治安田生命保険相互会社からご寄附をいただきました

10月28日（火）役場において、町民の健康増進などを目的に明治安田生命保険相互会社と締結している包括連携協定に基づき、「地元の元気プロジェクト」寄附金贈呈式が行われました。同社松山千舟町営業所の岩崎所長から「元気な町づくりにお役立てください」の言葉と共に寄附金が手渡されました。いただいた寄附は、町の子育て支援、高齢者福祉などの事業に活用させていただきます。



贈呈式参加者で記念撮影

安全・安心なまちづくりに貢献
全国防犯栄誉金章を受賞 渡邉 浩二さん＝菅生＝

多年にわたり地域安全活動を積極的に推進し、安全安心のまちづくりに貢献されたとして、渡邉浩二さん（菅生）が全国防犯栄誉金章を受賞されました。防犯相談所長として長年活動され、地域のリーダーとしての防犯活動への取り組みが評価されての受賞となりました。


受賞された渡邉浩二さん

「だいだいこどもアソブスポーツ」in久万高原町を開催

一般社団法人だいだいTeamEHIMEは、運動あそびの楽しさを伝えるため、定期的に各市町を訪問しています。10月27日（月）は、愛媛FC・愛媛MP・愛媛OVの関係者が仕七川小学校を訪れました。

児童たちは、バスケットボールや野球、サッカーのレクリエーションを楽しみながら、各チームの選手やマスコットキャラクターと一緒に汗を流し、交流を深めました。



久万幼稚園で運動会ごっこを開催

幼小秋季大運動会を経て、幼児が自分たちで作り上げる運動会ごっこが10月24日（金）に久万幼稚園で開催されました。久万幼稚園の年長組は、選手宣誓やラジオ体操指揮、代表挨拶などの役割を立派に務めました。例年、久万こども園の5歳児と久万小学校の1年生と合同で行ってきましたが、今年度は畑野川幼稚園も加わり、幼児40名、1年生23名で走ったり踊ったりと楽しい一日になりました。



令和８年度　こども園・幼稚園 入園のご案内

久万高原町では、幼稚園９施設・認定こども園１施設があります。入園にはお子さんの認定が必要で、入園申し込み時に町がそれぞれの家庭の状況により１号から３号に認定します。

町外の施設を利用する場合も、住民票のある自治体の認定が必要ですので、こども家庭センターまでご相談ください。また、市町によって受付期間が異なりますのでご注意ください。

区　分	年　齢	入園施設
１号認定	３歳以上	幼稚園･こども園
２号認定		こども園
３号認定	３歳未満	

※年齢は入園する暦年の３月末での満年齢

久 万 こ ど も 園

こども園は、幼稚園と保育所の機能や特長をあわせ持ち、教育と保育を一体的に提供する施設です。

☆教育の部（１号認定）定員10名

満３歳から小学校就学前までのお子さんの教育を行います。

利用定員を上回る申し込みがある場合、久万こども園の入園基準により決定します。

☆保育の部（２・３号認定）定員80名

保護者が仕事などにより家庭で保育できない場合に０歳から小学校就学前までのお子さんを、保護者に代わって保育をします。

利用定員を上回る申し込みがある場合、必要度の高い順に受け入れます。

☆利用者負担額（保育料）

３～５歳児は無料。０～２歳児は、父母などの世帯の市町村民税額により決定します。

※利用者負担額のほかに、給食費など一部保護者負担金があります。

☆受付期間

12月１日(月)～１月９日(金)まで
(土・日曜日、祝祭日(年末年始)を除く)

【申し込み・問い合わせ先】

久万こども園　　☎21-0777（継続入園）
こども家庭センター　☎58-9990（新規入園）

町 立 幼 稚 園

☆対象となるお子さん

満３歳児	令和５年４月２日から 令和６年４月１日に生まれたお子さん
３　歳　児	令和４年４月２日から 令和５年４月１日に生まれたお子さん
４　歳　児	令和３年４月２日から 令和４年４月１日に生まれたお子さん
５　歳　児	令和２年４月２日から 令和３年４月１日に生まれたお子さん

※満3歳児入園は、満3歳の誕生日を迎えた翌日以降となります。
※他施設に入園していた場合は、誕生日の翌月1日入園となります。

☆諸費用について

入園料・保育料は無料です。

諸費用（給食費、PTA会費、絵本代、おやつ代等）を徴収します。

※諸費用の詳細は各園にお尋ねください。

☆教育日数

公立小中学校に準じます。

☆その他

保育時間、通園方法、預かり保育等については各園より後日ご案内しますのでご検討ください。

【申し込み・問い合わせ先】

満３歳児・３歳児入園の対象となるお子さんのいらっしゃるご家庭には、各園より入園説明会案内を送付いたします。入園を希望される保護者の方は、入園案内を参考にお申し込みください。

☆受付期間

各園入園説明会後～12月24日(水)まで
(土・日曜日、祝祭日(年末年始)を除く)

４歳児・５歳児で入園希望のお子さんについては、各園にお問い合わせください。

●明神幼稚園　☎21-0869
●久万幼稚園　☎21-0383
●畑野川幼稚園　☎41-0503
●父二峰幼稚園　☎21-1632
●仕七川幼稚園　☎57-0803
●美川幼稚園　☎56-0017
●柳谷幼稚園　☎54-2150
●直瀬幼稚園（現休園中）
●おもご幼稚園（現休園中）

※休園中及びその他のお問い合わせは
久万高原町教育委員会　☎21-0139まで

人権啓発活動活性化事業

人権擁護活動シンボルマーク

久万高原町 人権啓発フェスティバル2025

Kumakogen Human Rights Festival 2025

参加無料

テーマ

「思いやる心で、ともに生きる」



Program プログラム

- 12:30　開場・受付
- 13:00　開会行事
  オカリナ発表　オッカリーナあっぷる
- 13:25　人権メッセージ・作文発表(小学校・中学校)
- 13:45　上浮穴高等学校人権委員会実践報告
- 14:10　こども家庭センター取り組み発表
- 14:30　休憩
- 14:40　LGBTQ+　解説動画上映
  映画上映「カランコエの花」
- 15:40　閉会行事





「うちのクラスにLGBTの人がいるんじゃないか？」

とある高校2年生のクラス。ある日唐突に『LGBTについて』の授業が行われた。しかし他のクラスではその授業は行われておらず、生徒たちに疑念が生じる。「うちのクラスにLGBTの人がいるんじゃないか？」生徒らの日常に波紋が広がっていき…思春期ならではの心の葛藤が起こした行動とは…？

©2018 中川組

と　き　2025年12月6日(土)　開場・受付 12:30

ところ　久万高原町産業文化会館　ホール

出　店｜パステル工房　あっぷるハウス久万

総合司会｜上浮穴高等学校

主　催　久万高原町・久万高原町教育委員会・久万高原町人権啓発フェスティバル実行委員会

後　援　松山地方法務局・松山人権擁護委員協議会・愛媛県人権啓発活動ネットワーク協議会・中予地域人権啓発活動ネットワーク協議会・愛媛県人権対策協議会久万高原支部

お問い合わせ先　久万高原町立入野福祉館　TEL：0892－21－1744

町道などの除雪作業および沿道の立木伐採などにご協力ください

除雪を行う目安　車道の積雪がおおむね15㌢以上

○夜間、降雪中は作業に危険が伴いますので行いません。

○除雪は、幹線（国道・県道）から始めますので、町道などの作業はすぐに対応できない場合があります。

○道路幅員が狭い（3㍍未満）または車道が急勾配で除雪車両が入らない路線や、地理的条件で凍結が顕著な路線については、**凍結防止剤（融雪剤）**を配布します。

○除雪および凍結防止剤についての連絡は、それぞれの地域の自治会長さんからお願いします。

○効率的な除雪作業が行えますようご協力をお願いします。

除雪・凍結防止剤についての連絡先

【平日　午前８時半～午後５時まで】該当する路線を管轄する支所などへ連絡		
管　轄	連　絡　先	
久万地区	役場本庁	☎21-1111
面河地区	面河支所	☎58-2111
美川地区	美川支所	☎56-0211
柳谷地区	柳谷支所	☎54-2121

【土・日・祝日・夜間・年末年始】		
管　轄	連　絡　先	
全地区	役場本庁	☎21-1111

沿道の立木伐採などについて

暴風および積雪などで立木が道路上へ倒れたり、伸びた枝により通行車両が損傷する恐れがあります。所有されている道路沿いの立木で、道路の通行に支障をきたすことが予想される場合は、事前に伐採のご協力をお願いします。

【問い合わせ先】
建設課　道路管理・都市計画係
☎（21）1111（内線324）

久万高原町地域ぐるみ除雪作業報償金制度のお知らせ

町道などの生活道路で、積雪量が20㎝以上の場合に重機などを使用し、除雪作業を実施していただいた自治会などに対し、報償金を支給します。

※但し、積雪の状況によりその都度、報償金の支給の有無を決定します。

※除雪作業を実施する前に、自治会長から建設課に連絡をお願いします。

▼実作業1時間につき2500円

▼支給限度額：上限6万円（年3日間）

【問い合わせ先】
建設課　道路管理・都市計画係
☎（21）1111（内線324）



冬の道路の通行は、出発前の準備をしっかりと！

四国の道路も、冬期は積雪や凍結によりスリップ事故や車の立ち往生が発生し、重大な事故・渋滞につながることがあります。

お出かけ前の情報収集と冬用タイヤやチェーンの準備が必要です。

四国の道路情報はこちらから（「四国道路情報」で検索）

●パソコンから
HP https://www.skr.mlit.go.jp/road/toukikoho/index.html

●携帯電話、スマートフォンから



【問い合わせ先】
・道路緊急ダイヤル
（無料、24時間受付）
＃9910
・国土交通省　四国地方整備局　道路部道路管理課
☎087（851）8061（代表）

納めた国民年金保険料は全額が社会保険料控除の対象です

～年末調整・確定申告まで大切に保管を～

国民年金保険料は所得税法及び地方税法上、社会保険料控除としてその年の課税所得から控除されます。控除の対象となるのは、令和7年中（令和7年1月から令和7年12月）に納めた保険料の全額です（過去の年度分の保険料や追納された保険料も含まれます）。

また、ご家族（配偶者やお子様等）の負担すべき国民年金保険料を支払っている場合、その保険料も合わせて控除が受けられます。

なお、令和7年中に納付した国民年金保険料について、社会保険料控除を受けるためには、年末調整や確定申告の際に、保険料を支払ったことを証明する書類の添付が必要です。

このため、日本年金機構から「**社会保険料（国民年金保険料）控除証明書**」が送付されますので大事に保管し、申告書の提出の際には、この証明書または領収書等を添付してください。

社会保険料（国民年金保険料）控除証明書はe-Taxで利用できる電子データの送付もしています。郵送よりも早く受け取ることができます。

マイナポータルから「ねんきんネット」にログインし、電子送付希望の登録を行うと、マイナポータルの「お知らせ」で電子データを受け取ることができます（電子送付希望の登録を行うと、登録後は書面の郵送が停止されます）。

詳しくは下記の表をご確認ください。

11月30日は「年金の日」

日本年金機構では、厚生労働省と協力して毎年11月を「ねんきん月間」と位置づけ、公的年金制度に対する理解を深めていただくための取り組みを行っています。この機会に、ご自身の年金記録や年金見込み額を確認し、将来の生活設計について考えてみませんか。

「ねんきんネット」では、パソコンやスマートフォンからいつでもご自身の年金記録を確認できるほか、ご自身の年金記録からさまざまな条件を設定した上で、年金の見込額の試算をすることもできます。詳しくは、日本年金機構ホームページをご覧ください。

【問い合わせ先】
・住民課　国保年金係
☎（21）1111（内線126）
・松山東年金事務所
☎089（946）2146



	対　象　者	送付方法	送　付　時　間
①	令和７年１月１日から令和７年９月30日までの間に国民年金保険料を納付した方	電子送付	令和７年10月中旬から下旬にかけて順次
		郵　送	令和７年10月下旬から11月上旬にかけて順次
②	令和７年10月１日から令和７年12月31日までの間に国民年金保険料を納付した方（①の対象者は除きます）	電子送付	令和８年１月下旬から順次
		郵　送	令和８年２月上旬

水道管の凍結防止にご協力ください

町内では、毎年、各家庭の水道管が凍結し破損する事故が発生しています。過去には、厳しい寒波と停電が重なり、破損事故が多発して、広い範囲での断水の原因となりました。

屋外の給湯器や散水栓、風呂場などで破損事故が多発しています

屋外の水道管や器具には、凍結防止ヒーターだけでなく、停電に備えて、保温チューブや毛布などを巻いて保温してください。また、屋内であっても、断熱が十分でない風呂場等では屋外同様に対策を行ってください。

凍結防止ヒーターが正常に作動しているか定期的に点検しましょう。電源プラグの挿し忘れにもご注意ください。

また、留守にする住宅や倉庫などでは、屋内でも水道管が破損することがあります。メーターボックス内の止水栓を閉めて漏水を防ぎましょう。

定期的に確認を

定期的に漏水が発生していないか、水道メーターを確認しましょう。水道を使っていないのにコマが回っていれば漏水です。

除雪にご協力ください

除雪の際は、検針や漏水調査の妨げとなりますので、メーターボックスの上に雪を置かないようにしてください。メーターボックス周辺の除雪にもご協力ください。



料金のお支払いは口座振替で！

上下水道料金のお支払いは、便利な口座振替をご利用ください。お手続きは、町内の金融機関または役場窓口で行えます。

【問い合わせ先】
建設課　上下水道係
☎（21）1111
（内線151）

犬・猫の不妊・去勢手術費用の補助について

町では、犬及び猫の不必要な繁殖を防止するため、犬及び猫の不妊・去勢手術を奨励し、適正な飼育管理の普及を図る目的で、手術に要する経費に対して補助金を交付します。

▼受付期間

令和8年3月31日(火)まで

※予算の範囲内で補助を行うため、予定金額に達した場合、年度途中であっても受付を終了します。受付を終了する際はホームページ上でお知らせします。

▼補助対象者

以下の条件を満たしている方に補助金を交付します。

1. 久万高原町に住所を有していること。
2. 営業目的で飼育していないこと。
3. 犬の場合、登録と狂犬病予防注射（補助金申請の日から1年以内）をしていること。
4. 飼い主のいない猫の場合、久万高原町内で保護した猫であること。
5. 令和7年4月1日～令和8年3月31日の間に手術を行っていること。

▼補助金額

・飼い犬　メス3千円
　　オス2千円
・飼い猫　メス4千円
　　オス3千円
・飼い主のいない猫
　　メス6千円
　　オス4千円

右記を上限とし、手術費用の2分の1以内の額を補助します。

▼申請に必要なもの

1. 動物病院発行の領収書
※飼い主のいない猫の場合、「耳の一部を切り取る手術を実施した」旨の明記があるもの。
2. 印鑑
3. 犬の場合、鑑札番号と狂犬病予防注射済票番号が分かるもの。

※補助金交付申請書に記入してもらいます。

▼**申請方法**
申請に必要なものをご用意の上、住民課衛生係窓口にお越しください。

【問い合わせ先】
住民課　衛生係
☎（21）1111（内線121）

相談

司法書士による「年末困りごと電話相談会」（無料）を実施します

県司法書士会では、相談需要が増加する傾向にある年末に、生活困窮状態にある方々の問題解決の糸口となるよう「年末困りごと電話相談会」を実施します。

▼**日時**　12月6日（土）午後1時から午後4時
▼**相談料**　無料
▼**相談例**
・借金で苦しんでいる
・生活に困っていて年が越せない
・生活保護を受けたい
・車上生活から脱したい
・お金がない
・失業して先行きが見えない

【問い合わせ先】
愛媛県司法書士会　事務局
☎089（941）8065
FAX 089（945）1914
HP https://www.shiho-shoshi-ehime.or.jp/



募集

戦没者遺児による慰霊友好親善事業の参加者を募集しています

日本遺族会は同事業を厚生労働省から補助を受け実施しており、先の大戦で父等を亡くした戦没者の遺児を対象として、父等の戦没した旧戦域を訪れ、慰霊追悼を実施するとともに、同地域の住民と友好親善をはかり、恒久平和な社会の構築を希求することを目的としております。

▼**参加費用**　10万円
付添希望者は要相談。また、戦争の悲惨さ、平和の尊さを語り継ぐことを目的に、戦没者の孫、ひ孫、甥、姪の3親等以内の青年部が付添者として遺児に同行する場合には、実際に係る旅費費用の3分の1の補助が国から認められております。（遺児の参加費からでなく、旅費の3分の1が補助）

なお、同事業は令和7年度をもって終了となり、最後の実施となりますので是非この機会にご参加ください。

実施地域は残りミャンマーのみとなっております。詳しい日程につきましては日本遺族会事務局までお問い合わせください。

【問い合わせ先】
・日本遺族会事務局
☎03（3261）5521
・愛媛県遺族会事務局
☎089（924）8965

小中高生のための春休み海外研修参加者募集

現地での生活を通して国際感覚を養うことを目的に、令和8年3月・4月の海外研修の参加者を募集します。

詳細は当協会ホームページをご覧ください。

【問い合わせ先】
公益財団法人　国際青少年研修協会
〒170－0013　東京都豊島区東池袋1－18－1 Hareza Tower 20階
☎03（6825）3130
FAX 03（6369）3696
✉ info@kskk.or.jp
HP http://kskk.or.jp/

オンライン説明会へのお申し込みはこちら

お知らせ

12月はふぐ中毒防止月間です！ふぐの素人調理はやめましょう！

ふぐを食べる機会が増える季節になりました。ふぐ毒は大変危険で、過去には死亡事例も発生しています。

ふぐ中毒による事件のほとんどが、家庭における素人調理が原因です。以下のことを守って、ふぐを安心しておいしく食べましょう。

▼ふぐを自ら調理することは非常に危険です！

ふぐの処理には高度な知識と技術が必要です。「ふぐ取扱者」の資格がある人以外は、未処理のふぐを調理することは絶対にしないでください。

▼最悪の場合、死亡するおそれがあります！

ふぐ毒はテトロドトキシンと呼ばれ、加熱などの調理では分解されません。

この毒のある部分を食べてしまうと、20分から3時間でしびれやおう吐などの中毒症状を起こし、最悪の場合は死亡します。

▼釣ったふぐの調理は、「ふぐ取扱者」の資格者に依頼してください！

釣ったふぐの調理は、資格のある方にお願いしましょう。また、資格がない人が処理をしたふぐをもらわないようにしてください。

【問い合わせ先】
県薬務衛生課
☎089（912）2395

自称・日本一親切な合同会社説明会「シゴト発見フェス」

県内50社が集結！就活が一気に進む年末フェス。

昨年満足度100％！企業との出会いを全力サポートします。

県外学生必見の交通費補助も！

▼日時 12月28日（日）午前10時から午後3時

▼場所 愛媛県県民文化会館2階 真珠の間（松山市道後町2丁目5－1）

▼対象 全学年、既卒3年以内の求職者

▼申込み方法 特設サイトからの事前申込推奨
【10月27日（月）～12月27日（土）】
※当日参加も大歓迎
HP https://www.ai-work.jp/challenge/jobfair/

▼料金 無料

【問い合わせ先】
ジョブカフェ愛ｗｏｒｋ（松山市湊町4丁目8－13）
☎089（913）8686
FAX 089（913）8685
HP https://www.ai-work.jp/

「お仕事フェスタ2025 in Ehime」のご案内

▼日時 12月11日（木）午後1時半から午後5時

▼場所 松山市総合コミュニティセンター企画展示ホール1階
松山市湊町7丁目5番地

▼内容 参加企業（12社予定）が参加する合同企業説明会。
参加企業は決定次第、「わくわくワーク愛媛ホームページ」に掲載いたします。

▼対象 愛媛県内の企業への就職を希望する、以下の県外・県内在住者
(1) 概ね35歳未満の若年求職者（大学生、高校生、専門学校生を含む）
(2) 右記(1)の保護者（見学を可能とする）

▼その他 参加無料・予約不要・服装自由・履歴書不要

【問い合わせ先】
若年者地域連携事業事務局（愛媛労働局委託事業）
（受託企業）㈱東京リーガルマインド松山支社
☎070（1746）5333
✉ ehime - jakunen@lec.co.jp

わくわくワーク愛媛ホームページへ

12月1日(月)は「世界エイズデー」12月1日(月)から7日(日)は「愛媛県エイズ予防週間」です

中予保健所では、無料、匿名での血液検査（ＨＩＶ・梅毒・Ｂ型肝炎）やエイズに関する相談を行っていますので、ぜひご利用ください。

▼日時　12月6日（土）午後1時から午後2時受付（前日午後5時までに要予約）

▼実施場所　中予保健所1階予診室（松山市北持田町132）

【問い合わせ先】
中予保健所　健康増進課
☎０８９（９０９）８７５７

新しい愛媛県中予地方局久万高原庁舎が完成しました

建替え工事を行っていた久万高原庁舎（住所：久万高原町久万５７１番地１）が、この度完成しましたので、次のとおり新庁舎へ移転して業務を行います。

▼関係部署名
・久万高原土木事務所
・久万高原森林林業課
・農村整備第一課久万高原駐在
・農業振興課地域農業育成室
久万高原農業指導班

▼新庁舎での業務開始日
11月25日（火）

【問い合わせ先】
久万高原土木事務所
用地管理課　庶務
☎（２１）１２１０



南海放送ＡＭラジオの運用休止

今年の12月1日(月)より、南海放送ラジオ松山局の出力が段階的に下がり、２０２６年２月10日（火）以降は県下全域がＡＭ放送で南海放送ラジオをお聴きできなくなります。

今後はワイドＦＭ対応ラジオ（91・７ＭＨｚまたは91・２ＭＨｚ）等でお聴きください。

【問い合わせ先】
南海放送株式会社
☎０８９（９１５）０９１７
（平日　午前10時から午後5時）

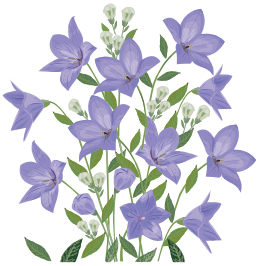

～アイヌの方々からのさまざまなご相談をお受けします～

日常生活でお困りのこと、嫌がらせ、差別など何でもご相談ください。

▼相談専用電話
アイヌの方々のための専用フリーダイヤル
☎０１２０－７７１－２０８

▼受付　月曜日から金曜日
※祝日、12月29日から1月3日を除く

▼時間　午前9時から午後5時
相談無料・匿名可・秘密厳守

【問い合わせ先】
公益財団法人　人権教育啓発推進センター
〒１０５－００１２
東京都港区芝大門２－10－12
ＫＤＸ芝大門ビル４階

◆本相談事業は（公財）人権教育啓発推進センターが、厚生労働省生活相談充実事業により実施するものです。

犯罪被害者等支援広報啓発強化期間



11月1日(土)～12月1日(月)

毎年11月25日(火)から12月１日(月)を「犯罪被害者週間」として集中的な取り組みを実施していましたが、今年はさらなる支援の拡大に向け、上記強化期間を設定しています。

【「犯罪被害者週間」イベントのお知らせ】

日　　時：令和７年11月23日（日）13:30～16:00（開場13:00）
場　　所：松山市総合福祉センター（松山市若草町８番地２）
プログラム：第一部　講演会（13:50～14:50）
「犯罪の被害者遺族になって～地域住民・自治体にできること～」
講師　近藤　さえ子（犯罪被害者ご遺族）
第二部　愛媛県警察音楽隊コンサート（15:00～16:00）

charibon 本で被害者支援



あなたの本が、誰かの希望へとつながります。

ご家庭に読み終わった書籍はありませんか？
チャリボンとは、本を送るとその買取金額が、「公益社団法人被害者支援センターえひめ」へ寄付となり、犯罪被害に遭って身体や心を傷つけられたり、大切なものを失ったりして苦しんでいる方たちへの支援活動につながります。

久万高原警察署内事務局においても、チャリボン活動に参加しております。
12月２日(火)までに、お持ちいただければ、合わせて送付します。
★書籍はもちろん、コミック、DVDやＣＤ、ゲーム機やゲームソフトなども回収します。
令和６年度は、約53点の書籍等を回収し、1,340円を被害者支援センターえひめに寄付しました。



久万高原犯罪被害者支援連絡協議会事務局
久万高原警察署　0892－21－0110　（代表番号）

久万高原コミナスのいま

ことつく なんしよん?

ことばとつくる　☎090-6287-8100
【活動時間】
保健室：火・水　午前10時30分～午後０時30分
　　木　　午後１時30分～午後３時30分
ことつくのば：火 午後５時～午後７時
【活動場所】 まちなか交流館

２０２０年のまちの保健室事業スタートから5年。ゆりラボからまちなか交流館に場所を移し、今年の４月から新たな気持ちで事業をリスタートさせています。

引き続き65歳以上の方々の居場所としてまちの保健室を運営していますが、現在では、子育て中のお母さんから小中学生や高校生まで、幅広い世代が集う場に進化してきました。時には、町内のカフェにみんなで出かけたり、またある時には、誰かの「やってみたい！」と言う声を拾って、その実現に向けて語り合う「ことつく会議」を開催し、実践に向けたいくつかの楽しいアイデアを皆さんと温め合っています。

私たちが実践する「コミュニティナーシング」とは、「地域を看護（ケア）する」という意味です。一言で言うと「おせっかい」。お隣さんのちょっとした変化に気づいたら、ひとりではなくみんなでおせっかいをする。その先には、きっと「素敵な自治（助け合い）」があるはず。そんな思いで、今日もコミナスは地域と向き合います。





木材市場市況

10月23日　1293回市【久万広域森林組合】

		スギ		ヒノキ	
長さ	末口径	高値	曲	高値	曲
3.00	12-13	11,770		15,330	
	14	12,250	10,660	16,380	15,130
	16	13,500	12,500	21,500	19,440
	18-22	15,000	13,000	21,000	19,500
	24上	15,000	13,000	22,200	18,700
	30上	15,700	15,200	22,510	20,510
4.00	12-13	15,450		21,660	
	14-16	14,740	13,300	22,450	18,950
	18-22	15,090	13,500	21,000	19,000
	24-28	15,890	13,500	22,000	20,500
	30上	14,690	13,100	21,500	20,500
6.00	18-20	22,000	20,000	出材なし	23,000
	24上	18,000	17,000	23,000	21,000
選木		スギ	ヒノキ	マツ	
3.00	24上	17,800	32,199		出材なし
4.00	24上	19,000	37,199		15,000
4.00	30上	18,480	37,900		15,000
市況	スギの価格は横ばい。現在、30上は３mの方が価格も良く売れ筋。４m38上以上の大径材には入札が少ない。選木の48上以上の大径材は時期も良くなり値上がり。６m18～20が価格的に良。ヒノキは全体に横ばい。選木は価格上昇。マツは出材が少なく高騰。出材よろしくお願いします。				

適格請求書発行事業者様は、登録番号を出材前にお知らせください。
伐採証明の提出が必要となりました。ご協力をお願いします。





広報広告

ふたご座流星群をみよう

天体観測館　☎41-0110
天体ホームページ
http://www.kumakogen.jp/site/astro/

天文専門員のつぶやき

■毎年チャレンジはしていますが、なかなか流星の写真が撮れません。もし綺麗な写真が撮れたらホームページなどにアップしたいと思います。



今年も冬の風物詩、ふたご座流星群の時期がやってきました。

「ふたご座流星群」はファエトンという地球に近いところを通る小惑星から放出されたちりがもとになっていると考えられています。この小惑星が通った後に残されたちりが地球に降ってくるため、一晩にたくさんの流星が見えます。

今年のふたご座流星群は、12月14日（日）17時頃に極大（流星群が一番活発なとき）なので、14日の夜に観察するのが良いでしょう。12月14日は半月よりも少し細い月が深夜1時30分頃に昇ってきますが、あまり明るくない細い月のため大きな影響はありません。12月14日夜から15日の明け方にかけて、周りに街灯がなく暗い場所だと1時間に約30～40個の流星が見えると予想されています。ふたご座は夜暗くなった午後8時頃に東の空に昇ってきますので、午後8時以降から観察すると良いでしょう。

今年のふたご座流星群は条件が良いです。夜はかなり寒くなるため防寒をしっかりとして観察してみてください。（重藤）



▲ふたご座流星群（天体観測館職員尾﨑撮影）

外来カマキリ、侵入！

面河山岳博物館　☎58-2130
山岳ホームページ
http://www.kumakogen.jp/site/omogo-sangaku/

学芸員のつぶやき

■腹側から見たときに、首（前胸）がオレンジ色をしているのが本種の特徴。竹ぼうきに卵を産むことがあるため、学校や公園などのほうきに卵がついていないか気にしてみてください。

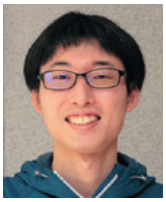

鎌状の前脚がかっこいいカマキリ。町内にはこれまで5種のカマキリが記録されていましたが、最近になって新たに1種増えました。

その名はムネアカハラビロカマキリ。実はこのカマキリ、中国原産の外来種で、国内各地で分布を広げています。愛媛には2022年10月に大洲市と砥部町で初めて見つかりました。それ以降、この2つの地域でしか見つかっていませんでしたが、今年10月に町内で5匹以上が見つかりました。場所は露峰周辺。道路脇の木の上のほか、道路上で車にひかれた個体もいました。聞き取り調査を進めると、より昔の2022年に露峰で撮影された本種の写真が複数枚見つかりました。つまり2021年かそれより前に久万高原町に侵入していた可能性もあるのです。

ムネアカハラビロカマキリが増えすぎると、もともと生息している在来種、ハラビロカマキリの繁殖に影響し、最終的には外来種だけが見つかるようになることも。露峰にはハラビロカマキリも多く生息しているので、これからのカマキリの動きに要注目です。（安田）

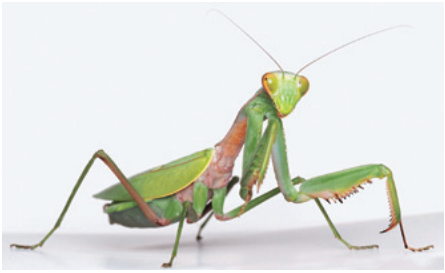

▲久万高原町産
ムネアカハラビロカマキリ

菅亮平 The Long Wait ③

久万美術館 ☎21-2881
久万美ホームページ
http://www.kumakogen.jp/site/muse/



学芸員のつぶやき

■《松根油乾留装置》は、ヒーターを稼働させることで、実際に松根油の抽出が始まります。同室には抽出した松根油や国策グラフ雑誌も併せて展示しています。

油分を多く含む松は、松明や着火剤など、光や熱をもたらす道具として人々の暮らしを支えてきました。その延長にあたるのが、松の根から抽出される「松根油（しょうこんゆ）」です。第二次世界大戦末期、石油資源が枯渇するなかで、国家プロジェクト「松根油増産運動」が推進されました。松を伐根して油を抽出し、幹を傷つけて松やにを採取し、航空機燃料の製造をもくろんだのです。

菅亮平は、当時の国策グラフ雑誌などの文献を手がかりに、松根油を抽出する過程を再現した《松根油乾留装置》を制作しました。自然からエネルギーを得ようとする人間の想像力と、その背後にある暴力性について問い直す作品です。

同じ空間には、江戸時代後期に松山藩絵師・遠藤広実によって描かれた《久万山真景絵巻》が展示されています。実景に基づいて久万地方の各地を描いた絵巻には、松の姿が多く描かれています。

この2つの作品を通して、人間が松を燃料として利用してきた行為と、かつて久万の地に広がっていた松林の風景が重なり合います。失われた松の風景を見つめ直しながら、自然と人間の関係について思いを巡らせてください。

（本田）



▲中央：菅　亮平
《松根油乾留装置》
左奥：遠藤広実
《久万山真景絵巻》

旧山中家住宅「一棟丸ごと絵灯籠」in 林業まつり

久万高原町教育委員会（美川支所）
☎56-0211



学芸員のつぶやき

■12月に久万中学校で行われる中央大学の学術講演会でも登場する予定です。

10月18・19日に行われた林業まつりに、旧山中家住宅「一棟丸ごと絵灯籠」の作品を展示しました。これは、上黒岩でのイベントに来ることができなかった方々にも見ていただこうと、昨年度から実施しています。

伊東正次先生の日本画は、旧山中家住宅で展示する際には中央にある戸袋で左右に分割されてしまいます。しかし、ここでは隙間なく作品を並べられるので、一体感のある大迫力をよりいっそう感じていただけたと思います。私も絵画の持つ魅力を改めて感じさせられました。

小中学生の絵画も、夜のライトアップとは違った印象を受け、たいへん面白いと感じました。

（遠部）



▲伊東正次先生の作品



▲子どもたちの作品

住宅用火災警報器の点検・維持管理はできていますか？

住宅用火災警報器は、長期間設置している間に感知部分にほこりや汚れが付き、煙や熱を感知しにくくなるほか、誤作動を起こすことがあります。また、古くなると電子部品の寿命や電池切れなどにより、火災を感知しなくなることがあるため非常に危険です。

町内でも、電池切れや故障による誤作動（火災ではないが音声が鳴る等）が数件発生しています。警報器の定期的な作動確認・点検を行い、10年を目安に交換しましょう。



一般社団法人
日本火災報知機工業会

警報器が鳴ったら、落ち着いて行動しましょう

警報器が鳴った段階では、どの部屋でどのくらいの規模の火災が発生しているかわかりません。避難する方向・経路など周囲を確認して落ち着いて行動しましょう。

～電気ストーブは正しく使いましょう～

電気ストーブによる事故は他のストーブ（石油ストーブ、ガスストーブ）事故と比べて全体の約半数を占めています。

また、電気ストーブによる火災は毎年11月頃から増加し、年末から年始にかけて事故の件数はピークを迎えます。電気ストーブは手軽な暖房器具として広く使用されており、火を使用しないため危険性が低いと思われがちですが、誤った使い方による住宅の全焼や死亡事故も発生しています。

電気ストーブの近くに可燃物を置かない、就寝時や側を離れる際は必ず電源スイッチを切り、電源プラグを抜くなど、正しい使用方法を確認し、事故を未然に防ぎましょう。

■電気ストーブの事故を防ぐポイント

- 使用中はその場を離れない。就寝、外出、入浴の際は必ず電源スイッチを切り、電源プラグを抜く。特に就寝用の暖房器具として絶対に使用しない。
- 台所、脱衣場、トイレなど狭い場所で使用する場合は周囲に可燃物を置かないように特に注意する。
- 乳幼児の近くで使用する場合は、乳幼児から目を離さない、手の届かない場所に置くなど、やけどに注意する。



あんぜんあんしん 消防だより



【問い合わせ先】
消防本部・消防署
☎21-2411
消防署美川支署
☎56-0303
ホームページ
https://www.kumakogen.jp/site/syobohonbu/

10月末現在の状況	
火災	0件
救急	452件
救助	24件

みんなで防災

総務課　危機管理室
☎21-1111（内線162）

久万高原町総合防災訓練を実施しました

10月11日（土）町内全域において、総合防災訓練を実施しました。今年の訓練は、2部構成で実施し、第1部は自主防災組織が主体となった「避難・安否確認・情報伝達訓練」を実施し、第2部では、久万町民館、各支所において、約900名の自主防災会員が防災研修を実施しました。研修では、愛媛大学防災情報研究センター長をお招きし、「能登半島地震・南海トラフ地震被害想定」について講話いただきました。能登半島地震における、それぞれの市町の様子や、避難状況など写真を交えてわかりやすく説明がありました。南海トラフ地震では、国による被害想定の変更や愛媛県による被害想定の変更を伝えていただきました。その後、町の避難所開設・資器材についての説明、段ボールベッド取扱い・簡易トイレの組み立て講習を行いました。初めて顔を合わせる方と協力し、相談しながら作成を行うことで、共助の大切さも学んでいただきました。

南海トラフ巨大地震が発生したとき、本町では震度6強の地震が発生すると言われています。災害発生時、町職員だけではすべてに対応することはできません。みなさんには「自分の命、自分の地域は自分たちで守る」という意識を持っていただき、「自分でできる準備」をお願いします。





人権・同和教育⑮
お知らせコーナー

つながりの中で

昨年の愛媛県人権・同和教育研究大会で報告していただいた菅英雄さんが、今年9月に自伝の本「約束の場所　精神疾患～絶望からたどり着いた幸せ～」を出版しました。



「約束の場所」
菅　英雄 著

本書では、菅さんのこれまでの生きざまや、ゆきどけ～ほっとスペース～を開設し、現在に至るまでが記されています。その中で、もがき苦しんでいる様も赤裸々に記しています。障がい者であることを隠すことはないと気付き、周りの方々の助けを得ながら、歩んでこられた様子がよく分かります。決して順風満帆な歩みではなく、数々の挫折も経験されています。その中で、大切だったのは、やはり、周りにいる仲間の存在でした。

「何気ない日常の中で一緒に笑ったり、喜んだり。その一瞬一瞬こそが幸せだったのだと気付いた。自分もいつかこの世界とお別れするときが来る。周りの大切な人たちとも必ずお別れするときが来る。その当たり前の事実を忘れず、今を大切な人達と生きていきたいと思う。」（本文より抜粋）

菅さんは、「困っている人のどこまで踏み込んでいいのか初めは分からない。雑談を積み重ねていく中で、その人の思いがぽつりぽつりと出されてくる。」と話されます。

普段接している人がどんなことで困っているかは、さまざまなつながりの中で少しずつ見えてくるのではないでしょうか。

【問い合わせ先】
教育委員会　生涯学習係
☎（21）0139
（内線333）

みんなで一緒に
健康づくり



毎月19日は食育の日

保健センター
TEL21-2700　FAX21-0934

ウォーキングで運動不足を改善しよう

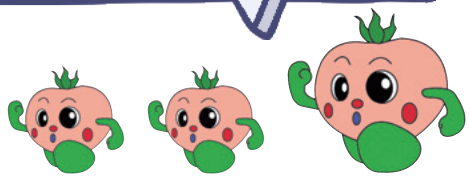

久万高原町は林業や農業など身体を動かす機会は多いですが、定期的な運動をする方が愛媛県の中で比べると少ない地域です。いつもの歩き方を少し変えて**「運動」**にしてみませんか？

ウォーキング姿勢のポイント



- 視線は前に
- お腹に軽く力を入れるように意識する
- かかとから強く踏み込もうとしない
- 上半身はまっすぐに保つ
- 肘は軽く曲げて後ろに引く
- 足の指をしっかり使って地面を捉える

歩数目標

身体と相談して調節しましょう

成　人：1日8000歩
高齢者：1日6000歩

健康づくりのための身体活動・運動ガイド2023 より

10月3日に久万高原町ウォーキング教室を開催し実際に歩きながらウォーキングの方法について教えてもらいました

20年30年先まで歩けるように歩くことを続けましょう



健康運動指導士
森田先生



歩き終えた直後に脈拍が100を超えるくらいがいい強度
目安は息が上がるけど会話ができるくらい

大股で歩くより足を出すリズムを早くすることを意識する



ケガを予防するために歩いた後は脚のストレッチ等のケアが大切

ふくらはぎのストレッチ







ゴルフボールで土踏まずをほぐしています

参加者の声：「参加して良かった」「また参加したい」「大股で歩くことを意識してたけど、早く歩くのも意識して歩いてみようと思う」



木の香り漂う優しい空間
小さな町の図書館だより

久万高原町立図書館

【開館時間】午前9時30分～午後6時
TEL：50−0415　FAX：50−0416
ホームページ／https://www.kumakogen.jp/site/tosyo/

2025 12月の予定

※掲載している行事などは、都合により変更する場合があります。詳しくはお問い合わせください。

日	月	火	水	木	金	土
	1	2 ブックスタート	3 移動図書館（直瀬）	4	5 移動図書館（美川）親子読書講座（仕七川幼・小）	6 おはなし会
7	8	9	10 移動図書館（明神・父二峰）親子読書講座（明神幼・小）	11	12 移動図書館（面河）	13
14	15	16 親子読書講座（柳谷幼・小）	17 移動図書館（畑野川）	18	19 移動図書館（美川・柳谷）	20
21	22	23 ささゆり読書会	24 親子読書講座（久万小）	25	26	27
28	29	30	31			

…休館日（定休・月末整理日）

新たに導入したセルフ貸出機、皆さんはもうお使いになりましたか？簡単に操作できますので、ぜひご利用ください。ご不明な点がありましたら、お気軽におたずねください。



セルフ貸出機

年末年始休館のお知らせ

令和７年12月29日（月）から
令和８年１月３日（土）まで

なお、12月26日（金）も月末整理日のため休館となりますのでご注意ください。

休館中の図書の返却につきましては、玄関左横の返却ポストをご利用ください。
ご迷惑をおかけしますが、よろしくお願いします。

おすすめ　新刊案内

一般書　小説

『みちゆくひと』

彩瀬まる／著
講談社



２年前に父が他界し、先月、母もこの世を去った。不動産会社で働く燈子は天涯孤独に。でもずっと前から一人だったのかもしれない。20年以上前の不幸な出来事をきっかけに―。喪失と再生を描く。

一般書　小説

『白鷺（はくろ）立つ』

住田祐／著
文藝春秋



天明飢饉の傷痕いまだ癒えぬ比叡山延暦寺に、失敗すれば死といわれる千日回峰行を成し遂げようとする２人の仏僧がいた。歴史に名を残すための闘いは、やがて業火となり叡山を飲み込んでいく―。〔第32回松本清張賞〕

児童書　絵本

『まるがかけたら』

武田美穂／作・絵
理論社



まるがかけると、たのしい。目をつけて、口をつけて、手足をつけたら、「ぼうみたいなひと」になりました―。単純な線をつかった絵が、だんだん楽しい世界に生まれ変わっていくようすを、ユーモラスに描く絵本。

児童書　絵本

『パンどろぼうとスイーツおうじ』

柴田ケイコ／作
KADOKAWA



スイーツおうこくのスイーツおうじは、スイーツばかり食べてほかのものを食べません。心配したおうひさまは、パンどろぼうに解決してほしいと、お城へまねきますが…。迷路、絵探しも掲載。「パンどろぼう」シリーズ第７弾。

久万山文芸

大川嶺句会

雑炊に余す分き菜を刻み込む　伊藤　高雪

友の技巨大注連縄昇龍　神谷　博

赤い羽つけて俳句の句座につく　佐々木静子

友他界酔えぬ手酌や居待月　古岡　法鐵

新樹会

柴栗ゆで拾いし頃なつかしむ　大原　五月

煮炊きするわずかな音も秋の暮れ　篠崎喜代子

秋の夜や一軒丸ごと絵灯籠　松岡八重子

友よりの月見団子の便りあり　藤代　美鈴

秋風に揺れるくもの巣芸術に　沖中　康子

草の花句会

団扇手に今日も日課の朝散歩　秋岡　健悟

母になる娘の帰省や金木犀　渡部　美鶴

並べおる梨につまずく選果場　渡部茂由子



カット　高野　美奈子

まごころ銀行からお礼

久万高原町社会福祉協議会

次の方々からご寄附をいただきました。
お礼申し上げます。

緑ヶ丘	正岡　彰雄 様	上野尻	平岡　章司 様
日野浦	髙山　都子 様		

（10月１日～10月31日　受付分）



12月くらしのカレンダー



医休日当番医

1	月	
2	火	◆もぐもぐすくすく教室／９時半～正午／HappyHouse
3	水	◆移動図書館車の巡回／直瀬
4	木	
5	金	◆司法書士法律相談／10時～正午／社協本所 ◆移動図書館車の巡回／美川
6	土	◆おはなし会／14時～／町立図書館 ◆校区人権教育推進大会（直瀬小学校区） ◆人権啓発フェスティバル2025／産業文化会館
7	日	医久万高原町立病院 TEL21-1120 FAX21-1121 ◆企画展「菅亮平 The Long Wait」最終日／久万美術館 ◆Ｂ＆Ｇ財団会長杯卓球大会／９時～／Ｂ＆Ｇ体育館
8	月	
9	火	
10	水	◆移動図書館車の巡回／明神・父二峰 ◆健康づくり運動教室／14時～15時半／保健センター
11	木	◆消費生活相談／９時40分～15時／役場美川支所 ◆マイナンバーカード窓口夜間開庁／17時15分～19時／役場本庁
12	金	◆移動図書館車の巡回／面河
13	土	◆宙ガールの観測会／19時～23時／天体観測館
14	日	医みかわクリニック TEL56-0908 FAX50-1650 ◆バトミントンフレンドリーカップ／９時～／久万中学校体育館
15	月	◆こころの相談室／９時半～12時半（要予約）／保健センター
16	火	◆紅葉の会（断酒のつどい）／10時半～正午／保健センター
17	水	◆移動図書館車の巡回／畑野川 ◆ソーシャルクラブ・家族教室／10時～12時半／保健センター
18	木	◆１歳６か月児・２歳児・３歳児健診／13時～15時／保健センター
19	金	◆移動図書館車の巡回／美川・柳谷
20	土	◆マイナンバーカード窓口休日開庁／９時～正午／役場本庁 ◆コレクション展「WALKS」／４月19日まで／久万美術館
21	日	医久万高原町立病院 TEL21-1120 FAX21-1121
22	月	◆人権・行政・困りごと相談／９時～正午／久万町民館・面河住民センター
23	火	
24	水	
25	木	◆消費生活相談／９時～16時／役場本庁
26	金	
27	土	環境美化の日
28	日	医久万高原町立病院 TEL21-1120 FAX21-1121
29	月	医うつのみや内科 TEL21-3353 FAX21-3352
30	火	医久万高原町立病院 TEL21-1120 FAX21-1121
31	水	医直瀬クリニック TEL31-0011 FAX31-0011

国民が、祝い、感謝し、または記念する日を定め、国民の祝日としています。祝日には国旗を掲揚しましょう。

※掲載している行事は、都合で変更する場合があります。

12月の町税等の納付

口座振替　12月25日㈭
納 期 限　1月 5日㈪
納期限内に納めましょう

【お知らせ】 廃棄物をみだりに投棄することは法律により禁止されています。違反すると不法投棄の原因者は投棄した廃棄物の撤去を要求されるとともに、５年以下の拘禁刑、１千万円以下の罰金が科せられます。不法投棄されているのを見つけたときは、住民課　衛生係または久万高原警察署にご連絡ください。皆さんのご協力をお願いします。

【問い合わせ先】住民課　衛生係　☎21-1111

協力隊通信

久万高原町の新しい風 柔軟なアイデアで地域おこし

vol.102

地域おこし協力隊の山崎正太郎です。本年4月より久万高原町の地域おこし協力隊として、主に久万高原町の情報発信や、中間支援組織の「ゆりラボ」での企画や施設管理等に取り組んでいます。

さて、私が協力隊として久万高原町へ来てから、半年が経過しました。この半年を振り返ってみたいと思います。

私の活動の中で、比較的中心になっているものとして、協力隊の伊藤隊員と取り組んでいるウェブメディア「くまこうげんプラネット」での情報発信があります。久万高原町での日常を発信する過程では、お酒づくりをはじめようとする方や、面河のお茶畑など、久万高原町の魅力的な人やものと出会うことができました。このような、久万高原町の「面白い！」や「楽しい！」ところ、さらには、飾らないリアルな久万高原町の姿など、今後も継続的に取材し、発信していきたいです。



協力隊の活動の中では、イベント等を通して、人と人とのつながりをつくることにも取り組んできました。たとえば、6月には「若手おつカレー会」と題して、町内の20代から30代を対象に、カレーを食べながら親睦を深める交流会を実施しました。約20名もの方々にご参加いただき、新しいつながりが生まれたことはもちろんですが、そこでの出会いから新しい企画もスタートしていて、よい種まきができたのではないかと思います。



一方の私生活に関しても、町を歩いていると、私の呼び名である「しょうちゃん」と、声をかけていただく場面が増えてきました。町の皆さんから、このように温かく迎え入れていただけたこと、とても嬉しく思います。

まだまだ活動は長く続きます。これからもどうぞよろしくお願いいたします。

【問い合わせ先】
まちづくり戦略課
移住・定住促進係
☎（21）1111
（内線187）

【久万高原町公式LINE】
・各種イベント情報の配信
・必要な情報のプッシュ通知
・子育て相談・健康相談
・ごみの分別回答
・公共交通の情報　など

スマートフォンへの登録は左記二次元コードから。

人口（10月末現在）		前月比
男性	3,263人(20人)	−4人
女性	3,472人(15人)	−5人
合計	6,735人(35人)	−9人
世帯（10月末現在）		前月比
🏠	3,890戸(24戸)	−7戸

※注　外国人の方を含めています。（ ）は外国人数

人のうごき（10月）

出生	死亡	転入	転出
0人	9人	10人	11人

令和7年11月19日発行（毎月19日発行）
発行／久万高原町　〒791-1201
愛媛県上浮穴郡久万高原町久万212番地
TEL0892-21-1111
FAX0892-21-2860
https://www.kumakogen.jp
編集／久万高原町役場総務課
印刷／岡田印刷株式会社
VEGETABLE OIL INK