

広報

# 久手町

2023  
10

ひと・里・森がふれあい ともに輝く 元気なまち

No.231

今月の表紙  
第11回 石鎚山ヒルクライム  
(相の木地区 おもごふるさとの駅)

令和4年度決算報告

P2

連載

町内事業所紹介⑯

P6

ぐるっとレポート

P7

役場からのお知らせ

P10

News & Information

P14

ふるさと魅力発信

P20

くらしの情報 ほか

P22

# 令和4年度決算報告

## 普通会計 決算の内訳

歳入合計 109億7,051万円

歳出合計 98億249万円

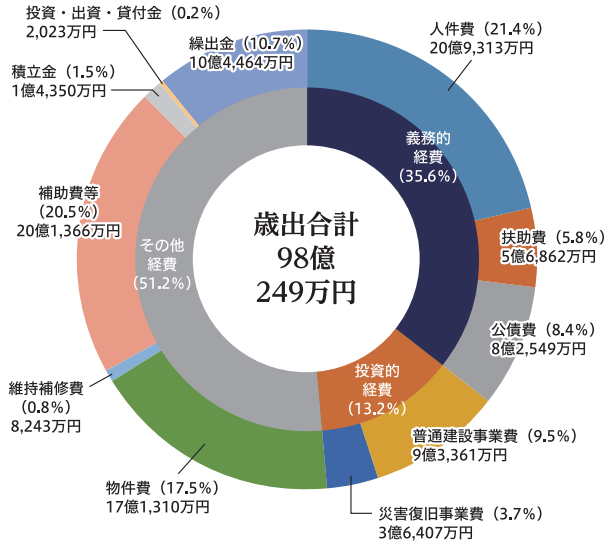
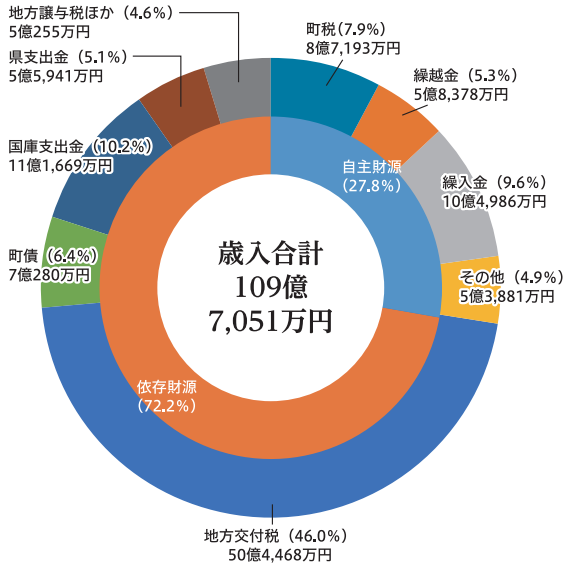

令和4年度の各会計の決算がまとまりましたので、概要をお知らせします。

### 1 普通会計 歳入

令和4年度の普通会計の歳入総額は、前年度より5億376万円、4・4%の減となりました。これは、新型コロナウイルス感染症対応地方創生臨時交付金の1億268万円の大幅減などによる国庫支出金の減少や、昨年度実施した防災情報伝達システム・情報通信基盤整備事業など大型事業の終了に伴う地方債の減少などが主な要因となっています。

町の歳入は、地方交付税をはじめ、国・県支出金などの依存財源が全体の72・2%を占め、町税などの自主財源は27・8%に留まっています。今後、地方交付税は減少が予想され、少子高齢化による就労人口の減少などで町税も大幅な増加は見込めません。安定した財政運営のために、幅広く財源の確保に努めていきます。

### 2 普通会計 歳出

歳出総額は、対前年度比6億6800万円、6・4%減となりました。これは、ストックヤード整備工事などの普通建設事業費、環境保全基金や減債基金などの積立金、住民税非課税世帯に対する臨時特別給付金をはじめとする扶助費などが減額したことによるものです。

一方、令和4年度は記録的な豪雪や台風など、災害の影響を大きく受けたことで災害復旧事業費が70・5%の増額となっています。また、維持補修費は前年より54・2%増加しており、今後も施設の老朽化に伴って増加が予想されます。

効果的な予算執行のため、事業の検証や見直しの徹底などに取り組むとともに、公債費の削減（借金の返済）を計画的に進め、バランスのとれた財政基盤の構築に努めていきます。

令和4年度の大きな支出	支出額
公共土木施設災害復旧事業（単独）	9,646万円
林道施設災害復旧事業（町単独）	7,737万円
し尿処理施設整備事業	5,792万円
町道除雪作業業務委託事業	5,271万円
道路メンテナンス事業（橋りょう）	4,890万円

注記：表内の金額は令和4年度の支出額を表しています。したがって、総事業費とは異なります。



公共土木施設災害復旧事業



林道施設災害復旧事業



町道除雪作業業務委託事業

## 久万高原町の家計簿の状況（令和4年度 普通会計決算統計から）

年収300万円（月収25万円）の家計に例えると…

入ったお金【歳入】	1カ月 (円)	1年間(実際) (千円)	使ったお金【歳出】	1カ月 (円)	1年間(実際) (千円)
給料	195,789	8,591,609	生活費	99,700	4,374,851
うち基本給【町税・寄附金・使用料など】	69,370	3,044,089	うち食費【人件費】	47,700	2,093,130
うち手当【地方交付税・譲与税・交付金】	126,419	5,547,520	うち医療介護費【扶助費】	13,000	568,623
親からの援助【国県支出金】	38,196	1,676,100	うち光熱水費【物件費】	39,000	1,713,098
ローン借入【町債】	16,015	702,800	自宅の修繕・改築	31,500	1,380,112
合計	250,000	10,970,509	家や庭の修繕・改築【普通建設事業費・維持補修費など】	23,200	1,016,040
			事故の際の特別出費【災害復旧事業費】	8,300	364,072
			仕送り	70,100	3,078,532
			子どもへ【繰出金】	23,800	1,044,643
			親戚へ【補助費・出資金・貸付金】	46,300	2,033,889
			ローンの返済【公債費】	18,800	825,487
			預貯金【積立金】	3,300	143,503
			合計	223,400	9,802,485

※それぞれの数字は端数処理しています。

※扶助費とは、社会保障の一環として、高齢者、児童などへ行っている援助に必要な経費です。

※繰出金とは、特別会計が安定した運営を行うために一般会計から支出する経費です。

※補助費とは、各種団体・個人などへの補助金や企業会計へ補助をする経費です。

まとめ	1カ月 (円)	1年間(実際) (千円)	貯金・借金の残高 (年度末現在)	家計換算 (円)	実際の額 (千円)
収入から支出を引いた額【形式収支】	26,600	1,168,024	貯金【基金の現在高】	1,479,000	5,407,596
次の年に使い道を決めている額【翌年度に繰り越すべき財源】	8,900	390,905	ローン残高【町債の残高】	2,551,000	9,329,747
実質的な黒字の額【実質収支】	17,600	777,118			

### 3 特別会計と企業会計

特別会計においては、実質収支が2億1808万円の黒字決算となりました。また、企業会計においては、コロナ禍における厳しい社会情勢においても経営の健全化に向け、企業努力を行ってまいりました。一方、両会計においては一般会計からの繰入金で収支の均衡を図っている面もあるため、繰入金の削減を目指すよう努めてまいります。

## ● 特別会計

### 特別会計の決算状況

会計名	歳入	歳出	実質収支
国民健康保険事業	10億6,325万円	10億4,962万円	1,363万円
国民健康保険診療所事業	5,868万円	4,660万円	1,208万円
後期高齢者医療保険事業	1億6,796万円	1億6,421万円	375万円
介護保険事業	19億9,072万円	18億5,842万円	1億3,230万円
訪問看護事業	8,858万円	4,350万円	4,508万円
農業集落排水事業	1億9,643万円	1億9,061万円	582万円
公共下水道事業	2億4,723万円	2億4,168万円	555万円
浄化槽事業	4,671万円	4,727万円	△56万円
分譲宅地造成事業	596万円	553万円	43万円

## ● 企業会計

### 病院事業の決算状況

区分	収入	支出	純利益
収益的収支	9億7,524万円	9億7,616万円	△92万円
資本的収支	2,123万円	3,498万円	△1,375万円

### 老人保健施設事業の決算状況

区分	収入	支出	純利益
収益的収支	2億9,775万円	3億46万円	△271万円
資本的収支	2,788万円	4,178万円	△1,390万円

### 簡易水道事業の決算状況

区分	収入	支出	純利益
収益的収支	3億7,206万円	3億7,339万円	△133万円
資本的収支	3億2,235万円	2億9,208万円	3,027万円

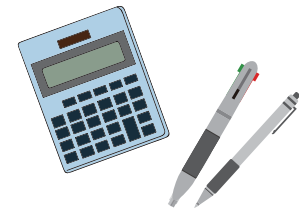

### 用語の解説

普通会計	一般会計と凶荒予備事業特別会計を合算し一つの会計としたもの	企業会計	町が住民の福祉の増進を目的に設置し、直接経営する企業の会計
町税	町民の皆さんなどに町に納めていただく税金(町民税や固定資産税など)	実質赤字比率	普通会計の赤字額から財政運営の深刻度を判断する比率
地方交付税	町が一定の行政サービスを行うために、国から町に交付されるお金。普通交付税と特別交付税がある	連結実質赤字比率	全会計の合算による赤字額から財政運営の深刻度を判断する比率
地方譲与税	国が国税として徴収したものを、町へ譲与したお金	実質公債比率	各会計の借金を返済するための支出額から資金繰りの危険度を判断する比率
投資的経費	道路や学校の建設などに要する経費(普通建設事業費、災害復旧事業費)	将来負担比率	決算時点での借金の残高や将来負担する退職金などから財政への圧迫度を判断する比率
義務的経費	法令などによってその支出が義務づけられている経費(人件費・扶助費・公債費)	資金不足比率	公営企業ごとの資金不足から経営状況の深刻度を判断する比率
特別会計	特定の事業を行うために一般会計と区分して設置している会計		

## 4 健全化判断比率と 資金不足比率

各比率とも基準を大きくクリアし健全性を維持

自治体の経営破たんを未然に防ぎ、財政状況が悪化した団体には早期に健全化を促すことを目的として、財政健全化法では、各比率を算定し、議会へ報告・公表することが義務づけられています。

健全化判断比率のうち、いずれか一つでも早期健全化基準以上となると早期健全化団体となり、財政健全化計画を策定し、自主的な改善努力が求められるようになります。同様に財政再生基準以上となると財政再生団体となり、財政再生計画を策定したうえで国・県の強力な関与の下で確実な財政再建を実行しなければならなくなります。久万高原町は各比率とも基準を大きくクリアし、健全性を維持しています。

(単位：%)

〈健全化判断比率〉	R4比率	R3比率	早期健全化基準	財政再生基準
実質赤字比率	—	—	14.53	20.0
連結実質赤字比率	—	—	19.53	30.0
実質公債費比率	10.2	10.4	25.0	35.0
将来負担比率	—	—	350.0	—
〈資金不足比率〉	R4比率	R3比率	経営健全化基準	
資金不足比率	—	—	20.0	

※赤字が生じない場合は「—」で表示。

## 5 基金（普通会計）

持続可能なまちづくりのために活用

対前年度比8・2%の減

町の貯金である基金は、法令などに基つき特定の目的に使うために設置されており、将来の投資への備えとして積み立て、活用しています。

令和4年度末の普通会計の基金の残高は、対前年度比4億8086万円減の54億760万円となっています。

## 6 町債（全会計）

計画的に借入れを圧縮  
対前年度比14・7%の減

町が、大きな事業を行うために借り入れるお金のことを「町債」といいます。主に公共施設整備や社会資本整備の実施のために借り入れており、この借り入れによって世代間の負担を公平にしています。

令和4年度末の借金残高は前年度比で19億8894万円減の115億8322万円となっています。

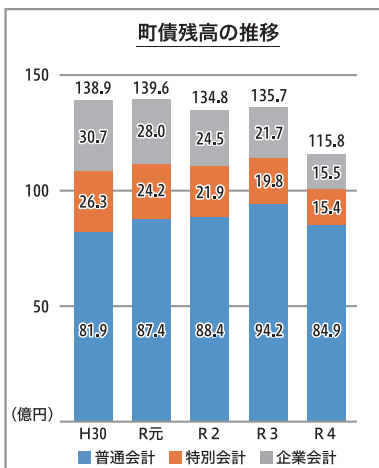

町民1人あたりの借金  
156万1千円

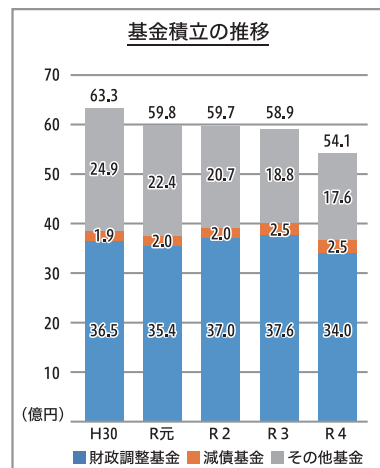

町民1人あたりの貯金  
72万9千円

## 町内事業所紹介 ⑬

町内のさまざまなサービスを提供している医療機関や事業所を、インタビュー形式で紹介しします



自宅で安心して  
過ごせるようサポート

### 地域包括支援センター

☎50-0230  
役場保健福祉課内



管理者の山之元初枝さん（前列左から2人目）とスタッフの皆さん



喫茶店内



かご制作風景



事業所外観

# NPO法人ぽっかぽか 就労継続支援B型事業所 あつぷるハウス久万

☎(21) 0305 久万155番地2

―管理者より一言。

平成24年4月に就労継続支援B型事業所に移行してから11年が経ちました。各関係機関の皆さまや地域の方々の温かいサポートとご理解のおかげで、今日まで続けることができました。  
これからも、利用者の方々安心して就労できる場所、そして心地よく過ごせる居場所を提供できるように、日々精進していきたいと思っています。

―どのような人が利用できますか？

主に精神に障がいを持たれている方で、久万高原町で生活されている方々をサポートしています。また一般就労が困難な方への就労機会の提供や生産活動、知識や能力を身につける訓練をする場所です。将来的に一般就労したい方や、もっと社会に参加したいとお考えの方が利用できます。見学もできますので、まずはお気軽にご連絡ください。

―どのようなことをしているので  
すか？

利用者の皆さんが和気あいあいと仲間と共に過ごしたり、自分の役割を見つけ、いろいろな作業をしています。喫茶やたこ焼き、焼きそば、クラフトテープを使ったカゴを作ったり、行政から委託されている町の施設などの清掃作業も実施しています。また、地域とのつながりを大切にしていて、夜市、林業まつり、久万高原マラソン大会などのバザーに参加して商品の販売をしたり、ボランティアグループゆきんことオカリナの練習も行っています。  
また事業所を飛び出して、食事会や買い物に出かけて気分転換も図っています。



## 愛媛県老人クラブ大会にて 表彰状贈呈

9月6日、愛媛県老人クラブ大会において、老人クラブの育成と老人福祉の向上に功績のある次の団体、個人に対し表彰状が贈られました。

【四国4県老人クラブ連合会協議会会長表彰】丹波松清さん（美川西寿楽会）

【愛媛県老人クラブ連合会長表彰 活動功労者】渡部弘子さん（畑野川西老人クラブ）

【愛媛県老人クラブ連合会会長表彰 優良老人クラブ】野尻明友会

久万高原町老人クラブ連合会は、今後も、健康・友愛・奉仕の三大運動をはじめ、多様な分野にわたって地域活動を推進し、積極的に高齢者の活力を發揮していきま



左から野尻明友会、丹波さん、渡部さん

## 脱炭素に向けたまちづくり

9月10日、産業文化会館において、脱炭素シンポジウムを開催しました。

久万高原町では、脱炭素を通じた地域の課題を解決する手段として、脱炭素先行地域に選定されることを目指しており、町民の皆さまにご理解いただくため、7月29日に、久万町民館において、脱炭素に向けたまちづくりセミナーを開催し、8月には、町内6会場において、脱炭素に関する説明会を開催しました。

当日は、百人を超える方々にご参加をいただき、まず、「脱炭素と地域の未来」と題し、公益財団法人地球環境戦略研究機関サステイナビリティ統合センターのプログラムディレクター 藤野純一氏に基調講演いただきました。講演では、脱炭素を穴の開いたバケツに例え、最初に、穴をふさぐのが省エネで、次に、綺麗な水をそそぐのが再エネ、さらには、適切なサイズにするといった脱炭素を身近なものに例えた、わかりやすい説明や、地球温暖化対策の必要性について、科学的根拠を示して説明いただき、脱炭素先行地域の制度や、採択された自治体の実例などについてお話しいただきました。

次に、「脱炭素先行地域と地域課題の解決」と題して、環境省中国四国地方環境事務所四国事務所地域脱炭素創生室脱炭素企画官 伊藤悟志氏に政策講演をい

ただきました。伊藤氏からは、地球温暖化の現状や日本における近年の大雨や台風による甚大な風水害、地域脱炭素の意義、さらには、脱炭素先行地域に選定されたときに活用可能となる、地域脱炭素移行・再エネ推進交付金についてお話しがありました。

その後、コーディネーターとして、愛媛大学工学部の中原真也氏、パネリストとして、上浮穴高等学校三年生の越水創士さんと鈴木悠斗さん、久万造林株式会社代表取締役 井部健太郎氏、久万高原町連合婦人会会長 岡田照美氏、四国電力株式会社愛媛支店総務部地域共生担当部長 安部敏隆氏、町環境整備課 片岡班長により、それぞれの立場における脱炭素に対する考え方や取り組みについて、パネルディスカッションを行いました。

町では、セミナー、説明会、シンポジウムおよび脱炭素に関するアンケートでいただいたご意見を取り入れながら、脱炭素に向けたまちづくりを進めてまいります。

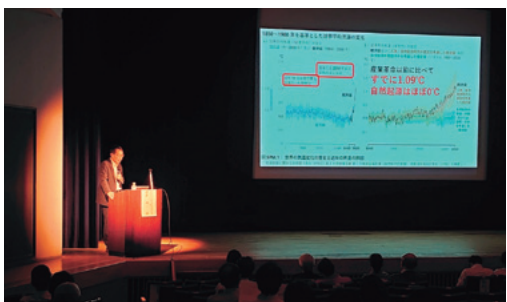



## 真剣勝負の自転車レース 健脚競うヒルクライム

西日本最高峰である石鎚山に挑む自転車レース「第11回石鎚山ヒルクライム」が9月3日に開催され、県内外から集ったサイクリスト約700名が日頃鍛えた健脚を競い合いました。

今大会は、久しぶりに天候に恵まれたこともあり、選手の間からはスタート会場からゴールに至るまでの石鎚山の雄大な景観を、存分に堪能しながらコースを走り抜けていました。

大会は、参加された選手の皆様、スタッフやボランティアの皆様さんの協力のもと、大きな事故などもなく無事に終えることができました。



河野町長のかけ声で、士気を高めました







## 競技結果

### 四国のてっぺんクラス 男子

- 1位 真鍋 晃 (香川県)
- 2位 森 海翔 (愛媛県)
- 3位 山崎 健 (愛媛県)

### 四国のてっぺんクラス 女子

- 1位 牧瀬 翼 (佐賀県)
- 2位 武田美夕紀 (愛媛県)

### ロード男子 16~29歳

- 1位 藤原 正貴 (岡山県)
- 2位 加藤 尚達 (愛媛県)
- 3位 望月 綾人 (愛媛県)

### ロード男子 30~39歳

- 1位 柴山 和樹 (徳島県)
- 2位 遠藤 正律 (大阪府)
- 3位 神崎 太陽 (岡山県)

### ロード男子 40~49歳

- 1位 嶋村 鉄也 (愛媛県)
- 2位 波片 鉄平 (愛媛県)
- 3位 阿部 一大 (愛媛県)

### ロード男子 50~59歳

- 1位 中山 順 (徳島県)
- 2位 武沢 宏典 (徳島県)
- 3位 泉谷 快匡 (香川県)

### ロード男子 60歳以上

- 1位 谷本 英樹 (愛媛県)
- 2位 三原 裕喜 (香川県)
- 3位 多保 孝典 (福井県)

### ロード女子

- 1位 山本百合恵 (広島県)
- 2位 人部 香 (岡山県)
- 3位 上野 仁美 (愛媛県)

### MTB男子

- 1位 水崎 和盛 (愛媛県)
- 2位 宮内 渉 (愛媛県)
- 3位 橋本 将吾 (愛媛県)

### MTB女子

- 1位 渡邊 奈々 (愛媛県)
- 2位 米田 真紀 (愛媛県)
- 3位 村上 彩 (岡山県)





# ねんりんピック「グラウンド・ゴルフ 交流大会」を開催します

ねんりんピック愛顔のえひめ2023「グラウンド・ゴルフ交流大会」を次のとおり開催します。

当日は、全国から370名の選手が来場予定です。  
当日の競技の様子など、是非ご覧になってみませんか。

## 大会日程

期日	時間	内容	会場
10/29 (日)	8:45～ 9:00	歓迎アトラクション	久万高原町 ラグビー場 メイングラウンド
	9:00～ 9:50	開始式	
	10:20～ 15:10	交歓ゲーム (第1・2ラウンド)	
10/30 (月)	9:30～ 11:50	交歓ゲーム (第3ラウンド)	久万高原町 ラグビー場 メイングラウンド
	12:10～ 13:40	ホールインワンゲーム	
	14:10～ 15:00	表彰式	



久万高原グラウンド・ゴルフ愛好会の皆さん  
(地元からも選手6名が大会に出場します)

【問い合わせ先】  
保健福祉課  
ねんりんピック準備室  
☎(21) 1111  
(内線329)

▼日時 10月29日(日)・30日(月)の2日間

▼場所

久万高原町ラグビー場  
※会場に駐車場はありません。応援に来られる皆さんは、久万B&G海洋センター駐車場からシャトルバスにてお越しください。

松山圏域3市3町の共同開催

# 「笑顔のめぐり愛 親による婚活交流会 vol.16」の参加者を募集します

独身者の親御さんが参加し、異性のプロフィール一覧を持ち帰ります。その後、お子さんのご希望をもとにお引合せ(オンラインもしくは対面のお見合い)の場を設けます。

▼日時 12月9日(土)

午後2時～5時

(受付 午後1時40分～)

▼会場 ホテルマイステイズ松山 エテルノ 2階

(松山市大手町1-10-10)

▼対象者 30歳～45歳くらいの  
独身のお子さんをもつ親御さんで、対象市町に在住の方

(親御さんが対象市町に在住でなくても、お子さんが対象市町に在住か在勤の方は可)

▼対象市町 久万高原町、松山市、伊予市、東温市、砥部町、松前町

▼募集人数 男女の親御さん各10名(応募多数の場合は抽選)

▼参加費用 3千円

▼申込方法 11月21日(火)(必)

着)までに、はがきまたはファックス・eメールで「親による婚活交流会vol.16」と明記し、参加者(親)およびお子さんの住所・氏名・年齢・性別・電話番号を記入のうえで申し込み

▼申込先

えひめ結婚支援センター

〒790-0067

松山市大手町二丁目5-7

☎089(947)4251

✉meguriai@msc-ehime.jp

▼注意事項

・お子さんが結婚を望んでおり、自分に代わって親が婚活することに同意することが条件です。

・お子さんご自身がZoomをご利用できる環境と端末(スマートフォンなど)が必要

です。  
・万が一、参加者間でトラブルなどが発生した場合は、当事者同士で解決してください。



【問い合わせ先】

・えひめ結婚支援センター  
☎089(998)6770  
・保健福祉課 社会福祉班  
☎(21)1111  
(内線140)

老齢基礎年金 繰上げ・繰下げ受給について

▼繰上げ受給

老齢基礎年金は原則として65歳から受け取ることができ、希望すれば60歳から65歳までの間でも繰上げて受け取ることができます。

しかし、繰上げ受給の請求をした時点(月単位)に応じて年金が減額され、その減額率は一生変わりません。また、取消、変更はできません。

▼繰上げの注意点

・請求日の属する月以前の分をさかのぼって受け取ることはできません(請求日の属する月の翌月分から受け取れます)。

・寡婦年金、事後重症請求などによる障害基礎年金が受けられなくなります。  
・65歳に達した日の属する月まで遺族年金を併給できません。

▼繰下げ受給(昭和28年4月2日以後に生まれた方)

受給の繰下げを申し出た日の年齢に応じてではなく、月単位で年金額の増額が行われることとなります。また、その増額率は一生変わりません。

▼繰下げの注意点

・老齢基礎年金の受給権が65歳に達した日において発生する場合、66歳に達した日以降に繰下げ申し出をすることができません。

・繰下げ待機期間中に、75歳に達した日の属する月を超えた場合、または障害年金や遺族年金の受給権が発生した場合、その時点で受給率が固定されます。この場合、繰下げ申し出の手続きが遅れても年金額は増えません。  
・繰下げ期間中は、繰下げ申し出を行うか、65歳からの

本来の年金の老齢年金をさかのぼって請求するか、いつでも選択することができます。ただし、さかのぼって請求される場合、5年以上前の期間については時効により受け取ることができません。

【問い合わせ先】

・住民課 国保年金班  
☎(21)1111  
(内126)  
・松山東年金事務所  
☎089(946)2146

狩猟免許取得などに対する助成があります

町および町鳥獣害防止総合対策協議会では、捕獲駆除の担い手育成のため、狩猟免許の取得に対する各種助成を行っています。この機会に狩猟免許を取得していただき、捕獲駆除の推進にご協力をお願いします。

助成内容

- 狩猟免許取得に対する助成
  - ①狩猟免許初心者講習会受講料の全額を助成
  - ②狩猟免許更新手数料、会費などの半額を助成
- 助成要件
- 1 狩猟免許試験に合格したもの
  - 2 年度内に狩猟者登録を行ったもの
  - 3 上浮穴猟友会に加入し、有害鳥獣捕獲に参加するもの

狩猟免許初心者講習会の予定

- ▼日時 11月26日(日)  
9時30分～17時
- ▼場所 愛媛県生活文化センター1(松山市北持田町139-2)
- ▼申込期間 10月17日(火)～27日(金)
- ▼申込先 上浮穴猟友会事務局 重藤  
☎090(5710)1093

【問い合わせ先】

農業戦略課 農業振興班  
☎(21)1111  
(内線312)



# 認知症セミナー

in 久万高原町

入場  
無料

テーマー 認知症のある人の

「コロナと行動のしくみ

日時ー 12月3日 14時〜16時

(13時開場・事前申し込み不要)

場所ー 久万高原町産業文化会館ホール

町では認知症になっても安心して暮らせるまちづくりをめざし、認知症についての講演会を開催します。

2025年には、65歳以上の高齢者の3人に1人が、認知症とその予備軍になると言われ、認知症は決して他人事ではありません。

この機会に、認知症についてのお話を聞き、認知症の人やご家族を支える手立てを一

緒に学びませんか。

皆さまお誘いあわせのうえ、ぜひご来場ください。

※今後の感染症などの状況により、開催を中止することがあります。

【問い合わせ先】

久万高原町地域包括支援センター

☎ (50) 0230 (直通)



## 【講師略歴】

杉本 詠二 先生

(今治明德短期大学 ライフデザイン学科 介護福祉コース 講師)  
1969年生まれ。愛媛県松山市出身。

日本福祉大学福祉経営学部医療・福祉マネジメント学科卒業後、特別養護老人ホームの介護職員、介護支援専門員、介護福祉士養成の大学教員の職を経る。

現在は、大学教員の職務の傍ら「ふくしとオカリナの講師」として県内の介護事業所での研修やオカリナ演奏、オカリナ講師として活動中！

また、主な著書に、介護福祉士30周年記念として出版した電子書籍「～神語～認知症のじいさま・ばあさまに教わったこと」などがある。



# 町内の求人情報をお知らせします

【問い合わせ先】

ふるさと創生課 移住促進班

☎21-1116

町民や本町への移住予定者に就業を斡旋し、本町の農林商工業などの発展・企業立地の促進・雇用対策に係る施策をより効果的に実施するため、無料職業紹介所を設置しております。

10月1日現在の求人情報です。行き違いにより求人が終了している場合はご了承ください。

募集内容につきましては、求職相談面談時にお伝えいたします。ご希望の職種がありましたら、ふるさと創生課移住促進班までお問い合わせください。

建設業、林業、製造業、採石業

※求…求人数 若…若干名

求人事業所	住 所	求	職種など
(株)いぶき	露峰乙2153番地1	5	技術職員
(株)長田材木店	下野尻甲21番地	2	職工・仕分工
(有)マツモト	本組906番地	1	林業作業員
(株)さんえい	大川2746番地	2	林業作業員
久万広域森林組合	久万265番地3	3	作業員
		1	機械修理工
(株)久万木材市場	上野尻甲351番地1	3	現場作業員
(株)上浮穴産業	仕出1618番地	2	木材軽作業員
(株)高山建設	上黒岩2776番地	若	作業員
(株)沼田建設	下畑野川甲710番地	2	土木作業員 (現場作業員、機械オペレーター)
		1	土木技術者(職長)
(株)美川建設	日野浦836番地	2	技術者
		1	クレーン運転士
		3	土木作業員
露口建設(株)	東明神甲369番地2	3	林業作業員
		2	技術職員
(株)愛亀	入野1090番地2	5	作業員・重機オペレーター
		1	事務員
(有)久万鉄工所	久万799番地2	若	技術職・技能職
愛媛中予砕石(株) 御三戸生コン工場	上黒岩3021番地	3	製造(軽作業)
		2	ミキサ運転作業
		2	生コン試験室作業

医療、福祉、教育

求人事業所	住 所	求	職種など
医療法人みかわクリニック	上黒岩2920番地1	2	看護職員(フルタイム)
		2	看護職員(パート)
		2	介護職員(フルタイム)
		2	介護職員(パート)
医療法人順風会 ヘルパーステーション八倉 久万出張所こすもす	上野尻乙194番地9	1	訪問介護員(常用)
		1	訪問介護員(パート)
国民健康保険 久万高原町立病院	久万65番地	2	看護師(常用)
		2	看護師(会計年度)
		1	介護福祉士(常用)
		1	介護福祉士(会計年度)
株式会社ニチイ学館	久万65番地	1	医療事務
久万高原町老人保健施設あけぼの	久万71番地1	2	看護師
		4	介護士
社会福祉法人 喜久寿 特別養護老人ホーム久万の里	菅生3番耕地 580番地24	1	看護職員(月給)
		2	看護職員(パート)
		2	介護職員(月給)
		2	介護職員(パート)
		1	洗濯業務(パート)
デイサービスセンター 久万の里		2	送迎職員(パート)
		1	看護職員(パート)
(有)介護支援サービスしろもと	上野尻甲697番地4	若	介護支援専門員
		若	介護職員(常用)
		若	介護職員(パート)
		若	ヘルパー
久万高原町養護老人ホーム ささゆり荘	菅生2番耕地 626番地	若	看護職員(パート)
		1	調理員(パート)
		1	調理員(フルタイム)
		1	支援員 (フルタイム会計年度 ※パート応相談)
		1	支援員(宿直)

医療、福祉、教育

求人事業所	住 所	求	職種など
グループホーム久万いこいの郷	入野1726番地5	2	介護職員
特定非営利活動法人パステルくらぶ	久万324番地	1	世話人
社会福祉法人 久万高原町社会福祉協議会	上黒岩2920番地1	若	訪問介護員
		若	介護員
株式会社訪問看護リハビリステーションyou too	久万535番地1	1	作業療法士
社会福祉法人育和会 久万こども園	久万1447番地	若	保育士/幼稚園教諭
		若	栄養士/調理師/調理員

飲食サービス業、小売業

求人事業所	住 所	求	職種など
(株)LOHAS久万の里事業所	菅生3番耕地 580番地24	1	調理補助
		2	調理士
		1	栄養士
(株)クロス・サービス	久万292番地6 久万65番地	2	調理員
		2	調理員
久万高原町教育委員会(久万給食センター)	入野1806番地1	2	学校給食の調理
小料理屋 かし羽	久万422番地	2	接客等(酒類提供有)
焼肉ちぐさ	久万277番地	1	接客・調理
ねいろ屋 久万高原	上野尻甲60番地2	3	ホールスタッフ、調理補助
ブチホテル&レストランガーデンタイム	久万1470	2	接客・調理
(有)アルティマ(カルスト珈琲)	西谷8117番地1	3	カフェ店員(期間限定)
(株)松山生協 久万店	久万1281番地1	3	店内業務
(株)さんさん久万高原	入野1855番地6	1	レジ(パン工房)
ファミリーマート 久万入野店	入野1338番地	若	販売員
ファミリーマート 久万大谷店	上野尻甲904番地	2	販売員
コーナンホームストック久万店	入野1180番地	1	産直担当者
		1	レジ担当者(午前)
		1	レジ担当者(午後)
エイジス四国株式会社 (ドラッグストアマック久万高原店内)	久万536番地1	7	商品補充
株式会社大屋 (ドラッグストアマック久万高原店)	久万536番地1	15	店舗スタッフ
INTO THE FOREST	高知県高岡郡梶原町 太郎川3799番地3	1	アウトドアショップ販売員

その他

求人事業所	住 所	求	職種など
高原ゴルフ倶楽部	下畑野川乙1182番地	1	フロント受付
		1	事務全般
(株)マセキ中四国	菅生2番耕地1377番地1	1	営業
久万高原ふるさと旅行村	下畑野川乙488番地	10	作業員
山本石油(株)	久万1479番地1	1	GSスタッフ
(有)森永整備工場	入野1258番地1	1	整備士
(有)久万重機サービス	露峰乙2153番地3	2	整備士
くま高原ドライビングスクール	上野尻甲685番地	2	教習インストラクター候補
		1	受付・事務職
国民宿舎古岩屋荘	直瀬乙1636番地	4	旅館業全般(正社員)
		4	客室清掃ほか応接(パート)
		4	調理・配膳(パート/短期間可)
株式会社FJT	上野尻甲265番地	若	輸入古着の分別(年内限定)



# お知らせ

10月は「骨髄バンク推進月間」  
あなたを待っている人がいます。  
骨髄バンクに登録を

骨髄移植などを成功させるためには患者さんと骨髄等提供者（ドナー）の白血球の型（HLA型）を一致させる必要があります。しかし、HLA型は兄弟姉妹間で4分の1、他人では数百から数万分の1の確率でしか一致せず、まだ多くの患者さんが骨髄移植などを受けられないでいます。

ドナー登録は、約2mlの採血で済みます。ひとりでも多くの患者さんを救うために、18歳から54歳までの健康な方の登録をお願いします。

## ▼骨髄バンク登録窓口

大街道献血ルーム（松山市大街道1丁目4-17）

☎089（932）0900

※事前に予約をお願いします。

## 【問い合わせ先】

・県業務衛生課

☎089（912）2391

・（公財）日本骨髄バンク

☎03（5280）1789  
HP <http://www.jmdp.or.jp/>

愛媛県中予地方局久万高原庁舎が、仮庁舎へ移転することになりました

久万高原庁舎（住所・久万高原町久万571番地1）は、現在地で建替えを行うため、以下のとおり仮庁舎へ移転して業務を行います。

工事期間中は、ご迷惑をおかけしますが、お間違えのないようお願いいたします。

## ▼移転先

久万高原町久万190番1（NTT久万ビル）

## ▼関係部署名

- ・久万高原土木事務所
- ・久万高原森林林業課
- ・農村整備第一課 久万高原駐在

## ▼移転先での業務開始日

令和5年12月4日

## ▼新庁舎完成予定

令和7年度中

## 【問い合わせ先】

久万高原土木事務所

用地管理課 庶務

☎（21）1210

## 『標準営業約款制度（Sマーク）』をご存じですか？

標準営業約款制度は、法律で定められた消費者（利用者）擁護に資するための制度です。

厚生労働大臣認可の約款に従って営業することを登録した、「理容店」、「美容店」、「クリーニング店」、「めん類飲食店」、「一般飲食店」では、店頭でSマークを掲げています。

登録店は、安心・安全・衛生を約束する信頼できるお店です。

詳しくは、左記までお問い合わせください。

## 【問い合わせ先】

（公財）愛媛県生活衛生営業

指導センター

☎089（924）3305



厚生労働大臣認可

Sマーク

**補聴器**を **試そう!**

買う前に試してみたいな  
アフターサービスはどうかしら  
補聴器ってどう聞こえるの  
値段はどれくらいかな

まずはお電話ください!

●聞こえがきになったら、まずは耳鼻咽喉科での受診をおすすめしております。

認定補聴器技能者がお客様一人ひとりに合わせた調整をいたします。

あなたの聞こえをお手伝い。リオン補聴器 販売店

**株式会社 アイシーランド土居**

久万高原町久万166番地 電話 (0892) 21-0167

創業明治八年

**KIKUDO GROUP**

セメント・生コン・コンクリート製品  
地盤改良材・運送・自動車整備

**キクド 石継生コン 共立運輸 共立自動車**



おいしく楽しく食べきろう

10月は食品ロス削減月間です。また10月30日を食品ロス削減の日としています。

食べきれない量の食べ物を買ってそのまま食べずに捨ててしまうなど、食べ物を無駄にしていますか？

食品ロスを削減することは、ごみの量を減らすだけでなく、家計の節約にもつながります。食品ロス削減に向けて自分にできる取り組みから始めていきましょう。

●食品ロスとは？

食べられるのに捨てられている食品のこと。日本では、年間600万トン以上の食品ロスが発生しています。食品ロスの中には、手付かずの状態ですてられている食品もあり、食品ロスの約半分にあたる300万トンは家庭からのものです。

【問い合わせ先】

環境整備課 環境衛生班

☎(21) 1111

(内線155)

木材市場市況

9月25日 1236回市【久万広域森林組合】

長さ	末口径	スギ		ヒノキ	
		高値	曲	高値	曲
3.00	12-13	12,900	12,900	13,700	13,700
	14	11,400	10,600	15,000	14,100
	16	11,500	10,500	21,420	18,400
	18-22	15,500	14,000	18,500	16,500
	24上	15,500	14,000	22,500	20,000
	30上	14,000	11,800	22,500	19,500
4.00	12-13	12,900	12,900	16,750	16,750
	14-16	14,500	13,600	23,100	20,000
	18-22	16,800	14,000	20,000	18,500
	24-28	14,200	13,700	21,500	20,000
	30上	12,700	11,700	22,000	20,000
6.00	18-20	22,000	20,000	20,390	20,190
	24上	16,500	出材なし	出材なし	出材なし
選木		スギ	ヒノキ	マツ	
3.00	24上	15,890	25,600		10,000
4.00	24上	出材なし	28,199		出材なし
4.00	30上	15,000	30,500		出材なし
市況	杉は全体的に下げ止まり。価格上昇はないが大径材の入札あり。4 ㍍造材をお願いします。杉の選木はやや持ち直し。杉6 ㍍18~22が価格的に良。桧は出材が少なく横ばいから少し上昇。30上から4 ㍍造材をお願いします。松は時期的に値下がり。出材よろしくをお願いします。				

適格請求書発行事業者様は、登録番号を出材前にお知らせください。

全国おいしい食べきり運動ネットワーク協議会  
全国キャンペーン

おいしく楽しく食べきろう!

10月は食品ロス削減月間です!

食べ物を無駄にするのは、もったいない! 食品ロスを減らすために、一人ひとりができることから始めましょう!

家庭でできる食品ロス削減

- ☆お買い物では・・・
  - ・安いからといって買すぎないように注意しよう!
  - ・買い物前に冷蔵庫をチェックしよう!
- ☆食品の保存では・・・
  - ・冷蔵庫を整理しよう!
- ☆調理するときは・・・
  - ・食べきれぬ分だけ作ろう!
  - ・残った料理はリメイクしよう!

QRコード

ジェイアール四国バス 久万高原線 1日フリーパス

好評発売中!!

スマホチケットはコチラ

やまなみ&バス車内で! 1,200円

ネット決済でスマホチケット 1,150円

5回分セットのスマホチケット 5,500円 1枚あたり1,100円

バスで松山まで気らくにお買い物♪

	久万高原	朝生田町東	大街道	JR松山駅	JR松山駅	大街道	朝生田町東	久万高原
ゆき	6:30	7:19	7:31	7:40	8:30	9:31	9:40	10:30
かえり	12:30	13:19	13:31	13:40	12:50	13:38	13:08	14:00
	15:20	16:09	16:21	16:30	15:30	15:38	15:48	16:40
	17:00	17:49	18:01	18:10	17:00	17:08	17:18	18:10
	18:40	19:29	19:41	19:50	—	—	—	—

上記は毎日運行便のみの時刻表です。土日祝限定便、平日限定便に関してはジェイアール四国バス松山支店までお問い合わせください。(089-943-5015)



こんにちは、  
ゆりラボです！

ゆりラボHP



ゆりラボ ☎27-4086

【営業時間】午前9時～午後5時

【HP】<https://www.yuri-labo.com>

【休館日】土曜日・日曜日・祝日・年末年始

ゆりラボ所属の地域おこし協力隊直木です。  
この町に地酒が欲しいと思  
い3年前にクラフトビールプ  
ロジェクトを始めました。こ  
の取り組みはホップの栽培を  
してもらったところ、育った  
ことで始まりました。ビール  
の原料は麦芽とホップと酵母  
と水ですが、クラフトビール  
は外国産の麦芽とホップで作  
られることが多く、ここを地  
元産にできたら面白いと思  
いでした。現在ホップは久万  
高原町で育て、地元産材料で  
地ビールを造りたいという松  
山市の醸造所が買い取り、醸  
造して販売しています。  
またホップの観光利用にも

取り組み始めました。ホップは  
東北育ちの植物のため、西日本  
では見かけたり手に取ったりす  
る機会が少ないと思います。そ  
れを自分の手で収穫し、香り、  
味わうことができる収穫体験で  
す。美味しい高原野菜と有名  
ソーセージのBBQ付きプラン  
にしました。私が久万高原町に  
移住した大きな理由の1つは高  
原野菜の美味しさです。それを  
味わってほしいと思ったので  
が、狙い通り高原野菜は大好評  
でした。「普段トマトは食べれ  
ないんですが、めっちゃ美味し  
いですね！」と言われた時、私  
は作っていないのですがとても  
誇らしい気持ちになりました。  
今年も旅行会社の職員を中心  
モニターとして収穫体験をして  
もらいましたが、来年度は皆さ  
まにも体験していただけますの  
で、よろしく願います！



### 令和5年度地域エンパワ メントカレッジ（久万高原 会場）を開催します

国の第5次男女共同参画基  
本計画および第3次愛媛県男  
女共同参画計画の趣旨に沿  
い、地域住民に対する男女共  
同参画の意識啓発を行い、地  
域の活性化と地域力の強化に  
繋がる持続可能な地域参画お  
よび活躍推進を図るため地域  
エンパワーメントカレッジを  
開催します。

▼対象者 県内在住の18歳以  
上の方

▼内容 男女共同参画の視点  
で自分の住むまちの未来、  
そしてこれからの生き方を  
考える講座です。

第1回の講師には、町内の  
トマト農家の上村芽衣子さ  
んに、「トマトと地域に育  
てられて、元気に暮らし続  
けるために」と題してお  
話いただけます。

▼日時

・第1回「地域の未来を考え  
る」11月17日（金）  
・第2回「人生100年時代

をよりよく生きる」11月24  
日（金）

両日ともに、午後1時30分  
～3時30分

▼場所 久万町民館 2階  
ホール

▼定員 30名程度

▼受講料 無料

▼申込期限 11月10日（金）

▼申込方法 電話、FAX、  
左記の申込みフォームのい  
ずれかにて、氏名、住所、  
電話番号、性別、年齢をお  
知らせください。



申込みフォーム

【申込・問い合わせ先】

愛媛県男女共同参画センター

松山市山越町450番地

☎089（926）1633

FAX 089（926）1661







### 最低賃金改正のお知らせ

愛媛労働局では、県内すべての労働者に適用される「愛媛県最低賃金」を改正し、10月6日から施行しました。

これにより、10月6日以降分として労働者に支払う賃金は、1時間897円以上としなければなりません。

次の点にご留意ください。  
・愛媛県内に派遣されて働く派遣労働者についても適用されます。

・最低賃金額以上の賃金を支払わない場合は、50万円以下の罰金に処せられることがあります。

### 【問い合わせ先】

- ・愛媛労働局 賃金室  
☎089 (935) 5205
- ・松山労働基準監督署  
☎089 (917) 5250

## 相談

「全国一斉『女性の人権ホットライン』強化週間」電話相談を開設します

▼日時 11月15日(水)～21日(火)

午前8時30分～午後7時  
(土日は午前10時～午後5時)

### ▼相談内容

女性の人権問題に関するあらゆる相談（夫やパートナーからの暴力・職場などにおけるセクハラ・ストーカー被害・女性差別・離婚問題などの家庭内問題）

予約不要、無料、秘密厳守

### ▼相談先

☎0570 (070) 8110  
ナビダイヤル、携帯電話からの相談も可能です

### ▼相談担当者

人権擁護委員  
および法務局職員  
主催 松山地方法務局・愛媛県人権擁護委員連合会

### 【問い合わせ先】

松山地方法務局  
☎089 (932) 0888

## 久万高原町の応援選手を応援しよう！



#11 深堀 隼平 選手



#37 森下 怜哉 選手



## みんなで、推し選手の雄姿を見届けよう！

## 年に1度の「久万高原の日」！ 愛媛FCを応援しよう！



今年も愛媛FCマッチタウン「久万高原の日」が開催されます。

町内に在住の方は、通常よりお得なチケットをご購入いただけますので、この機会にぜひ、サッカー応援デビューしてみませんか？スタジアムの雰囲気は最高に楽しいです！

【日時】 11月5日(日)13時5分 キックオフ！

【場所】 ニンジニアスタジアム(とべ動物園横)

【対戦相手】 vs Y. S. C. C. 横浜戦

【チケット】 マッチタウン特別価格

■B自由席 高校生以下 無料 (通常前売り700円)

一般の方 1000円 (通常前売り2100円)

【販売場所】 役場総務課 秘書政策班

☎21-1111 (内線103)



お得なチケット入手方法については左記URL(QRコード)をご参照ください。

[https://ehimefc.com/ticket/mcmt\\_ticket.html](https://ehimefc.com/ticket/mcmt_ticket.html)



## 【松山市】松山城二之丸史跡庭園 恋人の聖地選定10周年記念イベント

10月1日、松山城二之丸史跡庭園が恋人の聖地に選定されて10年を迎えることを記念し、イベントを開催します。

※天候などの影響で、内容が変更・中止になる場合あり。  
最新の情報は、松山城ホームページをご確認ください。

### 【内容】

- ・松山城二之丸史跡庭園恋人の聖地選定10周年記念パネル展  
10月1日(日)～12月31日(日)

- ・流水園の灯籠  
11月18日(土)～26日(日) 17時～21時

※イベント「二之丸 光の庭園」と同時開催。  
夜間、流水園に灯籠を浮かべるなどして、庭園を幻想的に演出します。

### 【問い合わせ先】

- ・松山市観光・国際交流課  
☎089 (948) 6557  
FAX 089 (943) 9001
- ・二之丸・堀之内管理事務所  
☎089 (921) 2000



※写真はイメージです

## 面河山岳博物館 モモンガクラブ10月のお知らせ

### 「スマホで撮って調べる身近な生き物」

スマートフォンアプリ「バイオーム」を使って生き物の名前を調べる方法や、生き物マップを作る方法について紹介します。上手に生き物を調べて「身近な生き物ハカセ」を目指しましょう！

【日 時】10月28日(土)10時～12時  
【場 所】久万公園(テニスコート前)  
【参加費】100円  
【申込方法】電話または、FAXでお申し込みください



↑  
こちらからスマートフォンアプリをインストールできます

※スマートフォンを使用します。  
小学生以上の子どもさんを連れての参加も可能です。



【申し込み・問い合わせ先】  
面河山岳博物館  
☎58-2130・FAX58-2136

## 面河山岳博物館

## イベントのご案内

### ■特別展示解説「怪物昆虫の話」

学芸員が推しの怪物昆虫についてその魅力と愛を語りつくします。

【日 時】11月5日(日) 13時～13時30分  
【場 所】面河山岳博物館  
【参加費】無料(要入館料)  
【定 員】20名

### ■特別講演会

#### 「怪虫ハンター、世界をゆく」

350種以上の昆虫に名前をつけてきた分類学者が、海外で遭遇した怪物昆虫や日本の昆虫との違いについて語ります。知られざる昆虫の世界や野外調査の裏側をのぞいてみましょう！

【日 時】11月10日(金)  
19時～20時30分

【場 所】産業文化会館  
ホール

【参加費】100円  
【定 員】70名



テングアゲハ

### 【講師略歴】吉富博之さん

1972年生まれ。愛媛大学連合農学研究科生物環境保全学専攻博士課程を修了。愛媛大学ミュージアム准教授。

専門はマルハナノミ科などの水生コウチュウ。

最近では愛媛県内の山を踏破しようと、低山地を中心とした登山に凝っている。



### ◎申込方法◎

電話・FAXで、お名前と連絡先をお知らせください。  
こちらのフォームからも申し込みできます。 →



### 【申し込み・問い合わせ先】

面河山岳博物館 ☎58-2130・FAX58-2136



▼久万高原町社会人スポーツ大会クロッケーの部（9月8日/さんさんドーム）

町内各地域から7チーム、22名のクロッケー愛好者が競技を行い、残暑にも負けず、日頃の練習の成果を競い合うとともに、親睦を深めることができました。

優勝 丹波チーム（美川西）  
準優勝 宮脇チーム（黒藤川）  
3位 釣井チーム（黒藤川）

各入賞チームは、11月12日の愛媛スポーツ・レクリエーション祭2023クロッケー競技に参加されます。



▼第19回久万高原町柔道剣道大会（9月9日/久万B&G海洋センター 体育館）

【剣道の部個人】  
〈小学低学年の部〉①宮崎太陽  
②佐藤照国 〈小学中学年の部〉①宮崎心 ②成川咲愛  
〈小学高学年の部〉①清水拓巳  
②八幡もも香 〈中学生男子の部〉①名智柊人 ②石丸慶次  
〈中学生女子の部〉①成川麗愛 ②八幡美咲

【剣道の部団体】  
〈小学生の部〉①久万剣道スポーツ少年団A ②久万剣道スポーツ少年団B  
〈中学生の部〉①久万中ばーずー ②久万中みっちゃん



▼第27回久万高原町長杯愛媛県ゲートボール大会（9月14日/15日/すぱく久万）

町外より6チーム、町内より2チーム、計8チーム42名の方々が参加されました。4年ぶりの開催で、和やかな雰囲気の中熱戦が繰り広げられました。

優勝 美川チーム（久万高原町）  
準優勝 ザ・ひま人チーム（松山市）  
第3位 今治しまなみチーム（今治市）  
第4位 久万チーム（久万高原町）



上浮穴農林学校・上浮穴高等学校  
令和5年度 同窓会総会のご案内

- ◎期 日 令和5年11月4日(土)
  - ◎時 間 午後4時より
  - ◎場 所 上浮穴高等学校 「知今堂」
  - ◎懇親会 参加費 男性：3,000円  
女性：2,000円(当日集金)
- 午後5時30分より久万町民館ホールにて行います。



※準備の都合上、総会、懇親会に参加ご希望の方は10月25日(水)までに同窓会事務局までお知らせください。なお、当日は上浮穴高校文化祭を開催しております。14時から創立80周年記念講演(丸山一仁氏・昭54普)も予定されております。ぜひ足をお運びください。  
上浮穴高等学校同窓会 会長 森永 進

上浮穴高等学校同窓会事務局

〒791-1206 上浮穴郡久万高原町上野尻甲486  
TEL(0892)21-1205 FAX(0892)21-2050



## 木星と一緒にすばるをみよう！

天体観測館 ☎41-0110

天体ホームページ

<http://www.kumakogen.jp/site/astro/>



### 学芸員のつぶやき

■今年の夏の夜は晴れる日がほぼなく、星を見る機会も少なかったです。冬は寒く雪が降ることもあり星を見づらくなるため、ちょうど今の秋の季節は星を見たいですね。



少しずつ寒くなってきたこの頃の夜9時、東の空にとっても明るい「木星」、すぐ隣には有名な「すばる」が昇ってきています。木星は太陽系の惑星の一つで、大きさは地球の11倍、明るさはマイナス2等ととても大きく明るい星です。有名なしましまの模様は、木星は約10時間で一回転するという早い自転速度によるものです。とても早く回転しているのに、表面には強風が吹きガスの雲が流れ、しましまに見える



▲山の上に昇る明るい木星とすばる

ています。望遠鏡で見るとしましまがよく見えるのでおすすめです。今年はそのような木星の近くにすばるが見えています。すばるは「プレヤデス星団」の日本名で星がたくさん集まっている天体です。肉眼でも目の良い人は6〜8個ほど星を見分けられます。望遠鏡で見るとさらにたくさん星が集まっている様子を見ることができ

ます。とても明るい木星ときれいなすばるを同時に見るチャンスです。見頃は秋〜冬までと長いので、寒さ対策をして焦らずゆっくり探してみましょ

う。(重藤)

## でっかい怪物とちっさい怪物

面河山岳博物館 ☎58-2130

山岳ホームページ

<http://www.kumakogen.jp/site/omogo-sangaku/>



### 学芸員のつぶやき

■ノミバッタは、前脚が変形して土を掘るのに適した構造になっています。丸みをおびた体形は、まるで近未来の乗り物のようです。

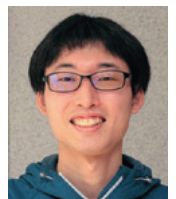

「日本最小のバッタ」と聞いて、どのくらい大きさを想像しますか？正解はなんと5mmほど。その名はノミバッタ。意識しないと見つからない大きさですが、河川敷や畑、校庭のすみっこなどは私たちの身近な場所に生息しています。小さいと驚異的な跳躍力を持っています。高さにして50cm、自分の体の100倍もの距離をジャンプしてしまうのです。ヒトに例えると、東京タワーを



▲ノミバッタ

軽々飛び越えてしまうのですから驚きです。一方で「日本最大のバッタ」は何でしょうか？実は身近にいるショウリヨウバッタがその一つです。メスは特に大きく、体長80mm、触角や脚を含めると150mm近くに達します。このバッタはとんがり頭に長い脚が特徴的ですが、一番の特徴はオスが飛ぶ時に立てる音。オスは50mmほどとメスに比べて小さいですが、「チキチキチキ」と特徴的な音を出すので存在感抜群です。

終了まで残り1カ月ほどとなった特別展「怪物昆虫」では、両方のバッタを展示しています。ぜひ展示を見て、野外でも探してみてください。(安田)



## 自主企画展「顕神の夢—幻視の表現者— 村山槐多、関根正二から現代まで」②

久万美術館 ☎21-2881

久万美ホームページ

<http://www.kumakogen.jp/site/muse/>



### 学芸員のつづやき

■三宅の作品は、《スサノオ》の他、デッサンや板絵を展示予定です。

10月21日から開催の本展では、現代作家の作品も多数出品しています。その中から三宅一樹（1973年生まれ）についてご紹介します。

三宅は主に木彫で作品を制作しています。《スサノオ》は、台風で半倒壊したご神木を素材にした作品です。しばらくアトリエに置かれたままだった木に、ある日突然顔のようなものを見出し、一晩で彫り上げました。素材そのものに内在する靈性を感じ、形にした結果が現在の作品の姿です。



▲三宅一樹《スサノオ》  
2014年、作家蔵  
photo:Satoshi Nagare

このことは、ライフワークであるデッサンにも通じます。三宅は、「樹を愛で、スケッチをする。樹と対話する。すると樹の聲が聞こえてくる。なんとかしてそれを捉えたいと思う」と語っています。対象と直接向き合い、自らの感動を表現することが、その素材が持つ個性や特性を知ることにつながるのです。

12月2日（土）には、作家本人をお招きして、ワークショップを実施します。美術館の近くにある大宝寺で、樹木をじっくり観察しながらデッサンしてみましよう。詳細は10月下旬頃当館ホームページにて公開予定です。皆さんのご参加をお待ちしております。

（品川）

## 土偶と石偶 (5)

DOGU & STONE figurines

久万高原町教育委員会(上黒岩考古館)

☎21-0139



### 学芸員のつづやき

■乳房を描くことは、単純なようで難しいことです。皆さんは子どものころ、はじめて描いたお母さんの絵を思い出せますか？

初期土偶と石偶の類似性について前回述べましたが、改めてそういった部分について、違う観点から考えてみます。

上黒岩岩陰遺跡からは、石偶は現在までに18点ほど発見されています。これらは下部の幅が上部より広い（下膨れ）フォルムの石が用いられており、女性である可能性が高いのですが、確実に女性と考えられる乳房を有するのは、図示する3点のみです。



▲上黒岩岩陰遺跡の石偶(報告書を改変)

初期の土偶から縄文時代前期くらいまでの土偶も性別が明確なものは意外と少なく、男女の区別がなかったのではないかと指摘されています。

初期土偶と石偶はきわめてよく似た性質のようです。

（遠部）



**119番**で  
すぐに参上  
-火災・救急・救助-



久万高原町消防  
マスコットキャラクター

“スーパーダッシュくん”

**11月9日は  
119番の日!**

「119番の日」は、消防に関する正しい認識と理解を深めることで、住民の防災意識を高めて、地域の防災体制を整えることを目的として、作られた記念日です。

また、現代では、この日を機会に、消防の救急の119番通報について、正しい知識と理解を深めて、迅速で確かな通報ができることも目的となっています。



～ 秋の全国火災予防運動 ～

11月9日(木)～15日(水)までの7日間、「秋の全国火災予防運動」が実施されます。この運動は、一人一人に防災意識を高めてもらうことで、火災による尊い生命や貴重な財産の損失を防ぐことを目的としています。

久万高原町では今年、9月末現在で3件の火災が発生しています。火の取り扱いには十分注意しましょう。また、就寝前、お出かけ前には、今一度、火の元の確認をお願いします。

<住宅防火：いのちを守る**10**のポイント>

4つの習慣

- ①寝たばこは絶対にしない、させない
- ②ストーブの周りに燃えやすいものを置かない
- ③こんろを使うときは火のそばを離れない
- ④コンセントはほこりを清掃し、不必要なプラグは抜く

6つの対策

- ①火災の発生を防ぐために、ストーブやこんろ等は安全装置の付いた機器を使用する
- ②火災の早期発見のために、住宅用火災警報器を定期的に点検し、10年を目安に交換する
- ③火災の拡大を防ぐために、部屋を整理整頓し、寝具、衣類及びカーテンは、防災品を使用する
- ④火災を小さいうちに消すために、消火器等を設置し、使い方を確認しておく
- ⑤お年寄りや身体の不自由な人は、避難経路と避難方法を常に確認し、備えておく
- ⑥防火防災訓練への参加、戸別訪問などにより、地域ぐるみの防火対策を行う

あんぜんあんしん  
**消防だより**

【問い合わせ先】  
消防本部・消防署  
☎21-2411  
消防署美川支署  
☎56-0303  
ホームページ  
<https://www.kumakogen.jp/site/syobohonbu/>

9月末現在の状況	
火災	3件
救急	450件
救助	34件





今後、高い確率で発生が懸念される「南海トラフ地震」や、近年の気象変動に伴う大型台風、線状降水帯による大雨に備え、本町においても防災・減災対策への対応が喫緊の課題となっています。

このことから、大規模災害の備えとして、自らの安全は自ら守る「自助」と、地域で助け合う「共助」の精神が重要であるため、地域の自主防災力の向上と発災時における相互の連携体制の強化を図ることを目的として、町総合防災訓練を行います。

訓練は、南海トラフを震源とする地震が発生し、久万高原町においても震度6強の大きな揺れにより、町全域で発



# みんなで防災

総務課 危機管理室  
☎21-1111(内線162)

## 令和5年度 町総合防災訓練 を行います



令和4年度防災訓練の様子

生じた家屋の倒壊や、道路の一部損壊などの人的・物的被害を想定して行います。

当日は2部構成で実施し、第1部は「避難訓練」、「安否確認訓練」、「情報伝達訓練」、第2部は、最寄りの指定避難場所にて、防災倉庫の点検、防災資機材の取り扱いを行います。

これらの訓練に加えて、災害対策本部訓練、アマチュア無線非常通信協力会による情報伝達訓練、消防団による、要配慮者利用施設対応訓練も行います。

ご近所お誘い合わせてご参加ください。

**【訓練日時】**  
11月19日(日)  
午前9時～ 2時間程度

**【場所】**  
町内全域

### 久万保健センター

TEL21-2700  
みんなで一緒に食育



久万高原町  
健康づくり・食育推進計画

食事は  
栄養バランスよく  
作ろう、食べよう

時短・簡単  
レシピ集より

※このレシピは、久万高原町健康づくり・食育推進計画推進の取り組みとして、久万高原町食育担当者・関係団体が作成しています。

\*レシピ 作成者\*  
食育担当者  
久万高原町役場  
岡 誠也



### 今月のレシピ

#### オーブントースターで簡単

#### しいたけのマヨネーズ焼き



<材料(4人分)>

- しいたけ 8個
- 塩 少々
- レモン汁 小さじ2
- マヨネーズ 大さじ2  
(または、タルタルソース)
- チーズ 30g

もっと簡単に作りたい時は...

軸をとったしいたけにマヨネーズとしょうゆをかけて焼くだけでOK.



#### <作り方>

- しいたけは、軸をとり、アルミホイルにのせて、内側に塩とレモン汁をふりかける。
- しいたけの内側に、マヨネーズ・チーズをこの順にのせる。
- オーブントースター(グリル)で約4分程度焼く。

<1人分の栄養価> エネルギー:71kcal / 塩分:0.5g



#### <食材の豆知識> しいたけ

販売されている生しいたけには、原木しいたけと菌床しいたけがあります。肉厚で、味と香りが豊かな原木しいたけがおすすめです。しいたけは、水気があると痛みが早く風味が落ちるのでよく乾かすことが大切です。汚れがあっても水洗いはせず布巾などで軽くふいてから使うと良いでしょう。



みんなで一緒に

# 健康づくり



毎月19日は食育の日

久万保健センター

TEL:21-2700 FAX:21-0934

## えがお 元気歯つらつ愛顔のえひめ!

～みんなで目指そう お口の健康～

愛媛県では毎年11月1日～11月30日を

歯と口腔の健康づくり月間としています。

### 歯ブラシは毛先が命!

歯を清潔に保つために欠かせない歯ブラシ。交換せずに長い間使い続けていませんか?実は、歯ブラシには交換目安があります!

交換の目安は

**1 カ月**

1日3回歯みがきをした場合、歯ブラシの寿命は1カ月とされています。



新しい歯ブラシでも毛先がすぐに広がってしまう場合は、磨く力が強い可能性があります。

使い始めて1か月未満でも、毛先が広がったら寿命だと思ってください。

### 歯ブラシを長く使い続けると…?

- 汚れを落とす力が下がる
- 歯や歯ぐきを痛める
- 歯ブラシが雑菌の温床に

ちなみに…

古くなった歯ブラシは排水溝や窓の溝等のそうじで大活躍!!

### 歯ブラシの開き具合によるプラーク(歯垢)除去率

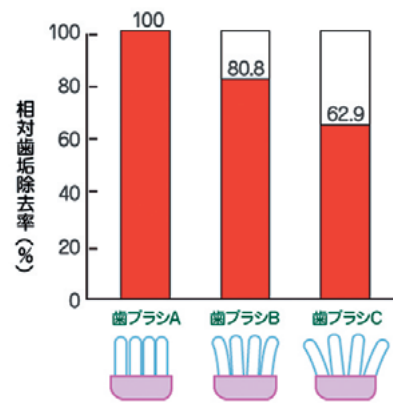

(日本小児歯科学会報告より)

後期高齢者の皆さま  
歯科口腔健康診査  
**無料**で実施中!!

総入れ歯の人も  
対象です!  
ぜひこの機会に!

年に1度の歯科口腔健診は受けられましたか?

歯だけでなく、しっかり噛めない、よくむせる…

お口の悩みを少しでも改善して、健やかに日々をすごしましょう。

**実施期限：令和6年2月29日まで**

【申し込み・問い合わせ先】

住民課国保年金班 保健師

電話21-1111 (内133)

久万保健センター 歯科衛生士

電話21-2700







# 木の香り漂う優しい空間 小さな町の図書館だより

久万高原町立図書館

【開館時間】午前9時30分～午後6時  
TEL: 50-0415 FAX: 50-0416  
ホームページ/<http://www.kumakogen.jp/site/tosyo/>

2023 11月の予定

※掲載している行事などは、都合により変更する場合があります。詳しくはお問い合わせください。

日	月	火	水	木	金	土
			移動図書館 (直瀬)	移動図書館 (美川)	3	4 おはなし会
5	6	7 手芸すずらん	移動図書館 (父二峰・明神)	9	移動図書館 (面河)	11
12	13	14 移動図書館 (畑野川) ブックスタート 親子読書講座 (明神幼・小)		16	移動図書館 (美川・柳谷)	18
19	20	21 手芸すずらん	22	23	24	25
26	27	28 さざり読書会	29	30		

…休館日(定休・月末整理日)

「おはなし会」のご案内  
 図書館では、毎月第1土曜日の午後2時から、「おはなし会」を開催しています。(第1土曜日が休館日などの場合は、第3土曜日に開催)  
 申し込みは不要で、どなたでも無料で参加できます。楽しいお話を聞きに、お子さんやお孫さんと一緒にぜひ図書館へお越しください。



## 2023 読書週間

10月27日(金)  
～11月9日(木)

読書週間中、「本の交換市」を開催します。  
図書館へぜひお越しください。

## おすすめ

一般書 小説

### 『逆転正義』

下村敦史 / 著  
幻冬舎

ある雨の日、仕事帰りに寄ったコンビニで傘がないのか軒先にいつまでも立ち続ける彼女に出会い…。「保護」をはじめ、常識がひっくり返るエンタメミステリ全6編を収録。



## 新刊案内

一般書 小説

### 『夫妻集』

小野寺史宜 / 著  
講談社

新婚早々、妻が単身赴任で遠方に栄転。戻ってくるのは2年先。家も子どもも、これからどうする？ 足立夫妻をはじめ、4組の夫婦が直面する結婚の危機。彼らが出す答えは？ ままならないけど愛おしい、夫と妻で紡ぐ日々を綴る。



児童書 よみもの

### 『6+1の不思議』

斉藤洋 / 作  
森田みちよ / 絵 講談社

小学校の同級生たちが子どものときに体験した奇妙なできごとを本にしてほしいと頼まれた作家の“わたし”は、50年ぶりにみんなと会って話を聞くことに…。子ども時代特有の「記憶」と「思い出」がわきおこる不思議な物語。



児童書 絵本

### 『ぎょうざがいなくなりさがしています』

玉田美知子 / 作  
講談社

「ぎょうざがいなくなりさがしています。特徴は…」町の放送を聞いたとしおくんはびっくり。ぎょうざが消えた!? 何があったの? ぎょうざ、どうしたの? 考えをめぐらせるとしおくんでしたが…。[第43回講談社絵本新人賞]



# 久万山文芸

## 新樹会

朝露にぬれて穂紫蘇の匂いたつ  
大原 五月

うっすらと風に流され秋の雲  
篠崎喜代子

新米を食べたいけれどまだ古米  
松岡八重子

独り言人形だっこケアーの友  
山村 治夫

ラグビーのトライで秋の夜盛り上がり  
藤代 美鈴

書き写し続けて一年白露かな  
沖中 康子

## 睦俳句会

コスモスの月恋うごとく揺れやまず  
土居 静香

汗拭い今年も爺は肉を焼き

日野 恵子

秋空に孫走り行くコロナ緩みて  
岡田千代子

実りの空を彩る秋茜

大野よし子

枯紫陽花無惨に切られ悲しくて  
武智 洋子

日照草連なり咲ける窓の下

高岸 房子

虹立つやハンドルにぎる空の上  
小掠 京子

## 野芥子短歌会

予定事今日もやりそびれて明日する遅れ遅れて畑は雑草

窪田 勝子

孫三人むらさきの色紙に折る葡萄「じいちゃんのぶどう」を柩に入れる  
松下やす子

蝉の声耳にうるさく眠られぬ昼寝もできぬ久万山の夏  
松下日出夫

オニヤンマわが軒先を占拠せり大きな目玉に空を映して  
棟田 鮎男

稲も我も一生懸命の今年の暑さ黄金の稲穂のありがたきかな  
森川 信子

父母の齢を超えて九十歳もつたいなきかな父母にその命いただきて  
尾形 冴子



カット 小掠 京子

我がくみうち老いも若きも居なくなりかつての賑わい夢のごとくに  
東倉紀美子

## まごころ銀行からお礼

### 久万高原町社会福祉協議会

次の方々からご寄附をいただきました。  
お礼申し上げます。

久万	土居 彰 様	上野尻 眞木 輝彦 様
上野尻	城本 徳重 様	

(9月1日～9月30日 受付分)

# 11月くらしのカレンダー



医 休日当番医

1 水	◆移動図書館巡回／直瀬	◆ソーシャルクラブ(お出かけ)／9時～15時半
2 木	◆移動図書館巡回／美川	◆マイナンバーカード窓口夜間開庁／17時15分～19時／役場本庁
3 金	文化の日 医 直瀬クリニック Tel31-0011 Fax31-0011	◆このころの相談室／9時半～12時半(要予約)／久万保健センター
4 土	◆おはなし会／14時～／町立図書館	◆移動図書館巡回／美川・柳谷
5 日	医 久万高原町立病院 Tel21-1120 Fax21-1121	◆学芸員解説／14時半～15時／久万美術館
6 月	◆弁護士法律相談／10時～15時／久万町民館 ◆司法書士法律相談／10時～正午／社協本所	◆町総合防災訓練／9時～／町内全域 ◆都市農村交流事業「おもち作り体験～久万高原のこきびを使って～」(要予約)／10時～／(問)農業公園41-0040 医 久万高原町立病院 Tel21-1120 Fax21-1121
7 火		
8 水	◆移動図書館巡回／父二峰・明神	◆人権・行政・困りごと相談／9時～正午／農村環境改善センター・役場柳谷支所
9 木	◆消費生活相談／8時半～14時／役場本庁	
10 金	◆移動図書館巡回／面河	◆紅葉の会(断酒のつどい)／10時半～12時半／久万保健センター
11 土	◆吟行会／10時～／久万美術館 ◆宙ガールの観測会／15時～(12日：15時半まで) 宿泊あり／天体観測館	22 水
12 日	◆マイナンバーカード窓口日曜開庁／9時～正午／役場本庁 ◆面河ふるさとまつり／9時半～16時／面河体育館・面河小学校 ◆星の講演会／14時～15時半／久万高原駅やまなみ2階ギャラリー 医 うつのみや内科 Tel21-3353 Fax21-3352	23 木 勤労感謝の日 医 みかわクリニック Tel56-0908 Fax50-1650
13 月		24 金
14 火		25 土 環境美化の日
15 水	◆赤ちゃんすくすく相談／9時半～正午／久万保健センター ◆移動図書館巡回／畑野川	26 日 ◆「顕神の夢」展前期展示最終日／久万美術館 医 久万高原町立病院 Tel21-1120 Fax21-1121
		27 月
		28 火 ◆「顕神の夢」展後期展示(～12月24日まで)／久万美術館
		29 水
		30 木 ◆消費生活相談／8時半～14時／役場本庁

国民が、祝い、感謝し、または記念する日を定め、国民の祝日としています。祝日には国旗を掲揚しましょう。

※掲載している行事は、都合で変更する場合があります。

## 11月の町税等の納付

口座振替 11月27日(月)  
納期限 11月30日(木)  
納期限内に納めましょう

## ■お知らせ

新型コロナウイルス感染症対策としていましたマスクの着用は、個人の判断が基本となりました。ただし、高齢の方に会う時や、病院に行く時、人混みの中では、マスクの着用が推奨されています。

# 久万高原町の新しい風 柔軟なアイデアで地域おこし

## 協力隊通信

vol.77

定例会では、協力隊員の日頃の活動報告や職員からの事務連絡、情報交換ほか、外部より講師を招き研修会なども実施しています。

ふるさと創生課地域おこし協力隊窓口のジョーンズです。今月は地域おこし協力隊（以下、協力隊）の定例会と今年3月に卒業した隊員の卒業後の様子を一部ご紹介したいと思います。

現在、4名の隊員が活動しており、協力隊の定例会は、2カ月に1度のペースで開催しています。本町は面積が広く、活動場所によっては隊員同士が顔を合わせる機会が少ないので、こういった場はお互いの情報を共有することができ、大変良い機会になっています。



定例会の様子  
桑名隊員作成の面河地区調査記録を紹介中



研修の様子



9月連休の四国カルストは大勢の観光客で賑わっていました



ひと仕事終え、笑顔の1枚



西谷地区で下草刈の様子

江ノ上隊員（令和5年3月卒）のその後：  
9月連休に四国カルストに行くと、キッチンカー「ちよ」に行列ができていました。カルストのほか、町内イベントなどでも忙しかった江ノ上さん。特に夏季限定の冷製トマトラーメンは大人気でした。  
田中隊員（令和5年3月卒）のその後：  
町内で植林・保育間伐・下草刈などを実施。怪我もなく、元気で頑張っていました。

いっぱいです。協力隊で学んだことを生かして、これからも育林の仕事をしたいです！」とのことでした。  
来月には2名が卒業しますが、引き続き現役隊員や卒業後の活躍について掲載していきたいと思っています。

協力隊の活動や隊員の募集内容については、ふるさと創生課移住促進班までお問い合わせください。

### 【問い合わせ先】

ふるさと創生課 移住促進班  
☎（21）1111（内線325）

田中さんいわく「卒業後は、いろいろな方から仕事を紹介いただき感謝の気持ちです。」

人口（9月末現在）		前月比
男性	3,468人(19人)	-8人
女性	3,732人(11人)	-5人
合計	7,200人(30人)	-13人
世帯（9月末現在）		前月比
🏠	4,031戸(18戸)	-12戸

※注 外国人の方を含めています。（ ）は外国人数

### 人のうごき（9月）

出生	死亡	転入	転出
2人	16人	7人	6人