

広報

入万高原

2020

6

No.191

ひと・里・森がふれあい ともに輝く 元気なまち

ふるさと納税のお礼 P2

ふるさと魅力発信 P4

連載

ゆりラボ通信① P6

町内事業所紹介②④ P8

ぐるっとレポート P9

役場からのお知らせ P10

News & Information P18

くらしの情報、文芸 P21

ほか

今月の表紙

ツルギミツバツツジ

(笠取山山頂付近)

令和元年度 **ふるさと久万高原応援寄附** (ふるさと納税) は、
261件、総額8,788,496円 のご寄附を賜りました。

ご寄附をいただきました皆さまの声をお届けするとともに、寄附金の使い道をご報告させていただきます。ふるさとを想うお気持ちに、心から感謝いたします。

久万高原町の風景が次世代に守り伝えられてほしいという思い、子育て世代の頑張りや新しいビジネスにチャレンジする個人の頑強さをサポートする町であってほしいという思いを持っています。また訪れた際にはよろしくお祈りします。東京都I様

久万を離れて55年、いつまでも忘れがたきふる里です。兵庫県T様

住民として居住していた頃、ずいぶんお世話になりました。ふるさと納税は教育委員会の活動（児童生徒のため）に使っていただければ幸いです。松山市T様

久万高原町がいつまでもみんなの笑顔輝く素敵な町でありますように。微力ながら応援します。松山市S様

広報紙記事「自治会の旅」構成世帯全員の方々の熱心な地域活動状況が伝わってきます。これからも元気で活動してください。千葉県O様

内子町だけでなく、現在は第二のふる里、久万高原町へと思い寄附を考えました。よろしくお祈りします。松山市T様

上浮穴高等学校は今年度創立80周年を迎えます。

ふるさと会員様

ありがとう



穴高等学校

少子高齢化が進んでいますが、自然豊かな久万高原町の魅力を生かして、生き生きとしたまちづくりに役立てていただきたいと思います。茨城県K様

田舎、久万高原町の美しい紅葉を思い浮かべて懐かしく思っていたところ、素敵なカレンダーを送っていただきました。ありがとうございました。静岡県O様

『共に創ろう誇れる上浮穴高』

愛媛県立上浮

農林業の発展と久万高原町の福祉にお役立てください。茨城県M様

まちづくりに、町長さんが率先リードして活躍されておられ感謝しております。ますますのご発展をお祈りします。伊予郡S様

いつも広報紙を送っていただきありがとうございます。久万高原町の皆さまの日々の活動など楽しく拝見させていただいております。これからも活力ある笑顔のまちづくりを目指してください。松山市Y様

【寄附金の使い道】（寄附をいただく際に、使い道の希望をお伺いしています。）

①自然・文化環境をまもるふるさとに	812,000円
②お年寄りや子ども・障がい者にやさしいふるさとに	2,944,000円
③みんなが安心・安全に暮らせるふるさとに	25,000円
④活き活きと情報発信するふるさとに	80,000円
⑤町長におまかせ（まちづくり事業）に	4,927,496円

本年度も、引き続き寄附金を募集しています。町外にお住まいのご家族、ご友人の方々にご紹介ください。

【問い合わせ先】
総務課 秘書政策班
☎21-1111(内線103)



話題になっているスターリンク衛星

天体観測館 ☎41-0110

天体ホームページ

<http://www.kumakogen.jp/site/astro/>



学芸員のつぶやき

■問い合わせが増えつつある衛星群です。初めて見た方はまるで「銀河鉄道」のようだと表現されます。予報はインターネットで見ることができます。

<https://www.heavens-abobe.com/>



皆さんが空を見上げた時に、もしかすると奇妙な星に出会うかもしれません。それは光の点が60個もつながり、一列となり飛んでいるのです。この不思議な星の正体は「スターリンク衛星」です。その目的は地球の周りにくまなく配置して、インターネットサービスを行うためです。配置する衛星の数はなんと1万2千機です。

昨年からアメリカのスペースX社が打ち上げを始めました。1カ月に1回のペースで

60機の衛星を打ち上げています。打ち上げ後1週間程度はまとまって周回しており、夕方の方の西の空か明け方の東の空で見ることができるといわれています。

衛星が60機も一列に並んで飛んでいる様子は壮観です。写真は今年4月28日午後8時17分に天文台上空に見えたスターリンク衛星です。長時間露出中に次々と衛星が通過し、まるで空を猫が引っ掻き「猫のつめ跡」のように写りました。しかし天体観測中に写り込めば、観測データなどに支障が出てしまうことが懸念されています。今後の動向に注視したいと思います。

(藤田)



▶スターリンク衛星

タンポポの外来種と在来種

面河山岳博物館 ☎58-2130

山岳ホームページ

<http://www.kumakogen.jp/site/omogo-sangaku/>



博物館スタッフのつぶやき

■博物館では、4月・5月と「西日本タンポポ調査2020」に参加し、町内に生育するタンポポの種類と分布を調査しました。初めて訪れる集落がいくつもあり、改めて久万高原町は広いなぁと感じました。



タンポポは誰もが名前と姿形を知っている身近な花ですが、皆さんが見ているのは決して1種類ではありません。西日本に生育するのは14種で、久万高原町ではその内6種が確認されています。私たちが最もよく目にするのは、外来種のセイヨウタンポポです。受粉しなくても種ができるため繁殖力が非常に強く、造成地や道路端など人の生活圏にいち早く侵入し、全国に分布を

広げました。一方、久万高原町など昔ながらの田園風景（里山環境）が残る地域では在来種が見られ、愛媛県で絶滅危惧種に指定されているヤマザトタンポポやキビシロタンポポが町内数カ所確認されています。この2種は草刈りなどで手入れされた里山の道沿いや草原を好みますが、集落の過疎・高齢化による耕作放棄地の増加などによって生育地が減少しています。保全していくためには、まず、今どこにどんなタンポポがあるかを明らかにすることが必要です。そのために、引き続き観察や調査を続けていきたいと思っています。

(山路)

【在来種】



上向きにくつつく
(反り返らない)

【外来種】



斜めや下向きに
反り返る

▶在来種と外来種の見分け方



久万に伝わる鶴之助の風景画

久万美術館 ☎21-2881

久万美ホームページ

<http://www.kumakogen.jp/site/muse/>



学芸員のつづやき

■久万美コレクション展Ⅰ「久万ゆかりの芸術家たち」を開催中です。本展の顔である鶴之助画《風景》。ご出品くださった所蔵者の方に深く感謝申し上げます。

重松鶴之助（1903〜38／松山市出身）は11歳から絵筆を握り、28歳頃に日本共産党に入党、以降35歳でこの世を去るまで筆を握ることはなかったと伝えられる、短くも数奇な人生を送った画家。
鶴之助の作品は、現存で24点（『朱欒』等、共作を除く）しかありません。風景画は3点を残すのみ。写真の風景画はそのうちの1点で、久万の個人宅に伝わる作品です。鶴之助の年譜を

もとに、所蔵者のお話を紐解くと興味深い事実がたくさん明らかになりました。
1931年、党活動に参加してからの鶴之助は、実直で真つすぐな性格も転じて、絵筆を握ることはなかったと言われています。おそらく1929〜32年頃、久万にある所蔵者の実家にかくまわれていました。当時の状況からして、滞在中に描いた可能性が高く、貴重な晩年作に当たります。久万と鶴之助をつなぐ重要な手掛かりとなる本作品。ぜひご覧ください。

（中島）



◀重松鶴之助《風景》個人蔵、借用風景

ネズミと感染症

Mouse & Virus

久万高原町教育委員会（上黒岩考古館）

☎21-0139



学芸員のつづやき

■まさかこのタイミングで、上黒岩岩陰遺跡が感染症に関する話の中に登場するとは思っていませんでした。

ネズミがさまざまな病原菌を媒介することは知られています。中世のペストをはじめ、ネズミの餌がいったばいの都市で、生活を維持するのに人類は苦心してきました。そういった感染症の歴史について、『文藝春秋』2020年5月号で磯田道史先生が「感染症の日本史」答えは歴史の中にあります」という論文を寄稿しています。その中で、上黒岩岩陰遺跡が登場します。
磯田先生は、ヒト型コロナウイルスが8000年前、牧

畜の開始とともに始まったことを紹介しています。太古の昔に病気に対し人類がどのように立ち向かったか、幼少期に読んだ児童書『岩かげの女神石』に触れ、線刻礫（石偶）を「医療のない時代に、女性の持つ生のエネルギーを込めたもの」としています。そして、西アジアで出現したコロナ風邪が、縄文人を襲ったかもしれない、と想像しています。
あらためて考えると、感染症と人類は、長いつきあいです。特に、「社会的・技術的・経済的な革命」のたびに、人類は感染症に襲われている、と言われます。その苦難を乗り越えて、今の私たちの生活があることを忘れないようにしたいものです。

（遠部）



◀上黒岩岩陰遠景

こんにちは。ゆりラボです！

ゆりラボって？

発端は2016年、役場の中堅若手の提案に端を発するプロジェクトでした。町を元気にしたい、ずっと楽しく暮らせるふるさとにしたい、そんな想いを議論する中で、行政と地域住民がよりスムーズに連携し、いろんなことにどんどんチャレンジしていけるようにと、硬く言うと「官民協働プラットフォームフォーラム」、言うなれば「オーラル久万高原町の応援団」を創ろうということになりました。

アイデアが集まり、生まれ、実現させる場所

町のいろんな人、その多種多様な知恵や経験、想いや創造がつながっていけば、もっというんなアイデアが生まれ、もっとたくさんの方が実現できるはず！特に新たなチャレンジを皆でサポートす

ることで、より多くのチャレンジを呼び、よりたくさんさんの取り組みでこの町がどんどん盛り上がっていくようにしたい、そのための実践的な取り組みのサポートを中心に、町の仕事・遊び・モノ・暮らし、さまざまな観点でそれらを増やすことを目指します。



これからの取り組み

まずは活動の核として、ゆりラボサロン（仮称）を整備します。久万町商店街の空き店舗を活用し、人々やアイデアの交流拠点を設けます。現時点では大きく3つ、「コミュニティナース」「起業創業サポート」「まちづくり支援」の各機能を想定していますが、みんなで使いながらより良い形にしていきたいと考えています。工事の進捗によりですが、秋口以降に順次本格稼働を目指しています。

また、町のあしたを担う人と仕事を応援する観点で、子育て、教育、福祉との連携、移住関連や協力隊のサポートなど、これからの久万高原町の仲間を増やす取り組みや、この町ならではの産品サービスの展開促進、町の暮らし応援、魅力向上などに取り組んでいきたいと考えています。

まだまだ始まったばかりですが、町のみんなであしたづくりを楽しんでいきましょう。

今後とも「ゆりラボ」をよろしくお願いします。



活動内容

以下の3つを主軸に取り組んでいきます。

▼コミュニティナース機能

看

護師が町に
飛び出します！

日々の暮らしに寄り添い、気軽に相談できる場所にしていきます。誰でもふらりと立ち寄れて、みんなでココロとカラダの健康と安心を実現していく取り組みです。

▼起業創業サポート機能

こ

の町でチャレンジする
人材を応援します！

人や情報のつながりを軸にアイデアが実現化されるよう、オープンなワーキングスペースを設け、知恵や知識の融合で、町のみんなのビジネスや暮らしを活発にする場所にしていきます。

▼まちづくり支援機能

楽

しい暮らしを
仕掛けていきます！

知りたい／役立てたい、やってみたい／手伝ってほしいなど、それぞれの想いがマッチングすれば、お互い満足でお互い感謝。そんなお互い様が生まれる場所や機会の提供に取り組みます。

◇予告◇ オープンに向けて、町の皆さんと一緒に創り上げるワークショップなども検討していますのでお楽しみに！

写真上…ゆりラボサロン（仮称）
写真左…イメージ図

交流拠点現況

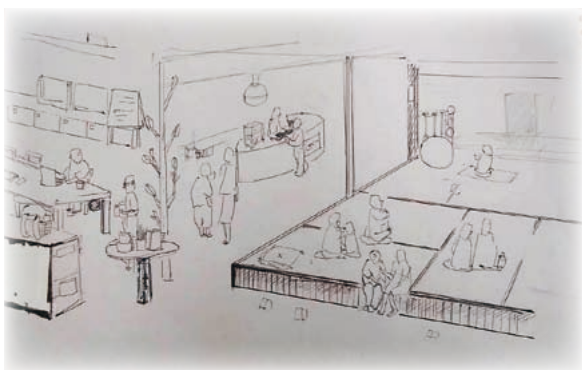
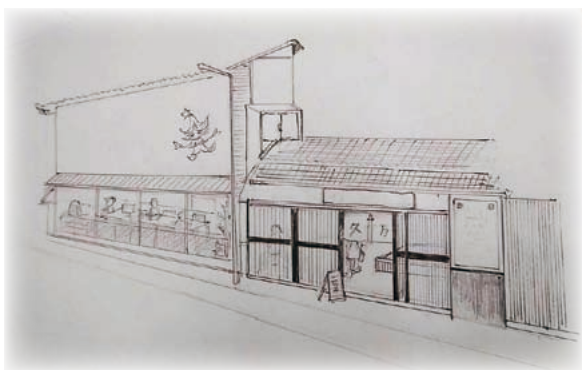

ゆりラボ フェイスブック

 <https://www.facebook.com/yurilab.10000pieces.kumakogen/>

 こちらもご覧ください



町内事業所紹介 ②4

町内のさまざまなサービスを提供している医療機関や事業所を、インタビュー形式で紹介します

自宅で安心して
過ごせるようサポート

地域包括支援センター

☎50-0230
役場保健福祉課内



管理者の山口ひとみさん

特定非営利活動法人パステルくらぶ 指定障害福祉サービス事業所 パステル工房

☎(21) 2502 久万369番地1

―管理者より一言。

パステル工房は平成16年に小規模作業所として開設しました。この年NPO法人パステルくらぶとして認可を受け、さらに平成24年に現在の場所で障害福祉サービス事業所を開設しました。宇都宮雅臣氏から提供してくださったこの場所をもっと多くの方に知っていただき、いろいろな障がいがありながら自宅で過ごされている方にも、一歩前に入る手助けになりたいと思っています。

―どんな人が利用できますか？
主に身体および知的に障がいのある方で、現在就職されていない方や、これから仕事をしたり、社会参加をしたいと思っっている方。また生活介護として、自立した日常生活および社会生活を営むことが出来るよう、食事、排泄の介護、創作活動などを希望される方も利用できます。

―どのようなことをしていますか？
・クッキーなどの菓子加工品作り（現在8種類ぐらいあり、常時道の駅、ハートフルプラザ、産直市でも販売し、バザー、注文にも対応しています）
・公衆トイレ、久万教会、NIKO ONIKO館などの清掃
・資源ゴミの回収、分別、洗浄、運搬（最近家庭ゴミ回収などの依頼も増えています）
・その他、畑仕事、手芸作品作り、内職などの作業もしています。

―お知らせなどありますか？
パステル工房では家庭ゴミの回収および庭の草引きなどの作業も請け負っています。生活での困り事など、ご協力できることがあるかもしれません。是非ご連絡をお待ちしています。
また手芸や内職などの簡単な仕事のボランティアの方にも募集しています。ご一緒に1〜2時間もやってみませんか？



事業所外観



外出行事



道の駅「みかわ」がリニューアルオープン

地方創生推進交付金事業の一環で行っていた道の駅「みかわ」の改修工事が完了し、5月7日にリニューアルオープンしました。

新しくなった売店は、一角に産直コーナーを設けるとともに、コンビニ機能も併設され、品揃えが良くなり利便性が向上しました。



また、売店と食堂を隔てていた壁も取り除かれ、明るく開放的な店内に生まれ変わりました。

なお、営業時間、休業日が決まっておりますのでご注意ください。

○営業時間

午前8時～午後6時

○休業日

毎月第3水曜日（3～11

月）・毎週水曜日（12～2

月）・年末年始



売店にはコンビニ機能も併設

面河小児童が全国表彰 木工工作コンクールでウッドワン賞受賞

昨年の久万林業まつり木工作品コンクールで、「久万高原町議会議長賞」に選ばれた面河小学校2年中川凜さんの作品が、日本木材青壮年団体連合会主催の全国児童・生徒木工工作コンクールにおいて、

ウッドワン賞に輝きました。中川さんは、木の実をほぐして本物の土のようにするなど工夫し「森の中の幼稚園が本当にあったら、こんな感じ

になるかな」と思いながら作ったそうです。



受賞作品「もりのようちえん」

町内事業所などが、町にマスクを寄贈

5月7日、新型コロナウイルス感染症対策に役立ててほしいと、町内事業所の「夢追人」（代表・西野将さん）と、西野繁さん、白石裕晶さんが共同で不織布マスク2000枚を町に寄贈しました。

このマスクは、周りの人との距離の確保が難しいとされる災害時の避難所などで活用することになりました。住民の感染防止に有効利用させていただきます。



河野町長へマスクを手渡す夢追人代表の西野将さん



経済的な理由などで国民年金保険料を納付することが困難な場合は…

国民年金保険料免除・納付猶予制度が利用できます

国民年金に加入されている方は、毎月の保険料を納める必要がありますが、所得が少ないなど、保険料を納めることが困難な場合もあります。その場合は未納のままにせず、免除制度・納付猶予制度を利用しましょう。

令和2年度の受け付けは7月からです。

免除を承認する際は、前年の所得が基準となります。所得は正しく申告してください。

	全額免除	4分の3 免除	半額免除	4分の1 免除	納付猶予
対象者	第1号被保険者 (任意加入被保険者および学生は対象外)				50歳未満の第1号被保険者(50歳になる月の前月まで)
審査基準	申請者・申請者の配偶者・世帯主3名のそれぞれの所得が基準に該当することが必要です。				申請者・申請者の配偶者2名のそれぞれの所得が全額免除基準に該当することが必要です。
免除・納付猶予を受けられる期間	7月から翌年6月まで(納付期限日から2年を経過していない期間)				
継続申請	できます (一部不可)	できません (更新手続きが必要です)			できます (一部不可)
将来受け取る老齢 基礎年金額	全額納めた場合の				年金額に反映されません
	8分の4	8分の5	8分の6	8分の7	
保険料の追納	10年以内であれば、さかのぼって納めることができます。 (一定期間を経過している場合には、当時の保険料に加算がつきます)				

※一部免除された期間については、免除された額の保険料を納めない場合は未納として取り扱われますので、ご注意ください。

■申請時に必要なもの

- ・個人番号カードまたは通知カード、年金手帳
- ・認印
- ・雇用保険受給資格者証または雇用保険被保険者離職票(失業による申請時)

■お早めにご相談ください!

保険料の免除や猶予を受けず未納のままだと、万一、障害や死亡といった不慮の事態が発生しても、障害基礎年金・遺族基礎年金が受けられない場合があります。

【問い合わせ先】

- ・住民課 国保年金班 ☎21-1111 (内線135)
- ・松山東年金事務所 ☎089-946-2146



後期高齢者医療・国民健康保険に加入の皆さんへ
8月は保険証の更新月です

8月からお使いいただく新しい保険証（被保険者証）を、7月中旬に簡易書留で郵送します。届いたら、住所・氏名などを必ず確認しましょう。

不在により受け取りができない場合は、「不在連絡票」が投函されますので、再配達を希望されるか、郵便局で直接お受け取りください（8月1日以降は役場へご連絡ください）。

証の種類	色	有効期限	郵送方法
後期高齢者医療被保険者証	オリーブ色	令和3年 7月31日	簡易書留
後期高齢者医療減額認定証	桃色		
国民健康保険被保険者証	桃色		

後期高齢者医療被保険者証・減額認定証

オレンジ色の封筒で届きます。封筒には被保険者証在中 簡易書留 重要 と印字しています。

新たに75歳になる方には、誕生月の前月に保険証を郵送します。

（注）減額認定証は、すでに交付されている方で、8月以降引き続き該当の方のみ同封されています。

国民健康保険被保険者証（兼高齢受給者証）

新しい被保険者証の有効期限は令和3年7月31日です。ただし、有効期限までに75歳・70歳になられる方は有効期限が異なります。

■新たに70歳になられる方は、誕生月の翌月（1日生まれは当月）から被保険者証兼高齢受給者証が使えるようになります。この場合、70歳の誕生月の月末（1日生まれは前月末）までに簡易書留で郵送します。
（注）国民健康保険限度額適用認定証の更新には手続きが必要です。

【問い合わせ先】

住民課 国保年金班
☎（21）1111（内線135・124）

久万地区戦没者慰霊塔奉賛会からのお知らせ

久万地区戦没者慰霊塔奉賛会では、慰霊塔の維持管理を主な事業としておりますが、令和元年度決算報告などの承認を得ましたので、収支決算の概要をお知らせします。

なお、毎月15日には、シルバー人材センターに委託して、清掃活動と慰霊塔の開扉をしておりますのでご自由にご参拝ください。
（開放時間 午前8時～午後5時）

令和元年度 決算報告書

（単位：円）

収入の部		支出の部	
前年度繰越金	745,345	慰霊塔管理委託料	69,300
野村証券公社債投資信託預金配当金	0	敷地料	6,000
お賽銭	1,855		
預金利子	6		
計	747,206	計	75,300

※収入総額から支出総額を差し引いた671,906円は令和2年度に繰り越します。

※別途会計として野村証券公社債投資信託預金148万円があります。
なお、平成30年度から配当金はありません。



介護保険料が一部改正されました

65歳以上の方が支払う介護保険料は、町の介護給付費（所得段階に応じて介護報酬の7割から9割）および地域支援事業費に全てあてられ、事業全体の23%を賄うことになっています。

昨年10月からの消費税増税が実施された

ことに伴い、低所得者に対する保険料軽減をさらに強化することになりました。

被保険者の皆さまには、制度の趣旨をご理解いただき、引き続き保険料の納付についてご協力を賜りますようお願いいたします。

【現行の保険料額】

所得段階		保険料 (年額)	対象者の内容
第1段階	0.50 (0.45) ※1	37,200円 (33,400円) ※1	<ul style="list-style-type: none"> 生活保護の受給者 老齢福祉年金受給者で本人及び世帯全員が住民税非課税の方 本人及び世帯全員が住民税非課税で、前年の課税年金収入額と前年の合計所得金額が80万円以下の方
	(0.375) ※2	(27,900円) ※2	
第2段階	0.75 (0.625) ※2	55,800円 (46,500円) ※2	本人及び世帯全員が住民税非課税で、前年の課税年金収入額と前年の合計所得金額が80万円以上120万円以下の方
第3段階	0.75 (0.725) ※2	55,800円 (53,900円) ※2	本人及び世帯全員が住民税非課税で、第1及び第2段階に該当しない方
第4段階	0.90	66,900円	本人が住民税非課税で、同じ世帯に住民税課税者がいる方のうち、前年の公的年金等収入と前年の合計所得金額が80万円以下の方
第5段階	(基準) 1.00	74,400円	本人が住民税非課税で、同じ世帯に住民税課税者がいる方のうち、第4段階に該当しない方
第6段階	1.20	89,200円	本人が住民税課税で、前年の合計所得金額が120万円未満の方
第7段階	1.30	96,700円	本人が住民税課税で、前年の合計所得金額が120万円以上200万円未満の方
第8段階	1.50	111,600円	本人が住民税課税で、前年の合計所得金額が200万円以上300万円未満の方
第9段階	1.70	126,400円	本人が住民税課税で、前年の合計所得金額が300万円以上の方

※1 () は、平成27年4月以降の軽減強化分。

※2 () は、平成31年4月以降の軽減強化分。

【軽減強化後の保険料額】

令和2年4月から		
所得段階	基準段階に対する割合	軽減強化後の年額
第1段階	現行0.375 ⇒ 0.3	22,300円
第2段階	現行0.625 ⇒ 0.5	37,200円
第3段階	現行0.725 ⇒ 0.7	52,000円

【問い合わせ先】

保健福祉課 長寿介護班

☎ (21) 1111 (内線141)



レジ袋有料化

2020年7月1日スタート

レジ袋削減にご協力下さい

環境問題
解決の
第一歩

プラスチックは、非常に便利な素材です。成形しやすく、軽くて丈夫で密閉性も高いため、製品の軽量化や食品ロスの削減など、あらゆる分野で私たちの生活に貢献しています。一方で、廃棄物・資源制約、海洋プラスチックごみ、地球温暖化など数多くの課題もあります。私たちは、プラスチックの過剰な使用を抑制し、賢く利用していく必要があります。

このような状況を踏まえ、令和2年7月1日より、全国でプラスチック製買物袋、いわゆるレジ袋の有料化を行うこととなりました。これは、普段何気なくもらっているレジ袋を有料化することで、それが本当に必要なのかを考えていただき、私たちのライフスタイルを見直すきっかけとすることを目的としています。

皆さんも、レジ袋有料化をきっかけに自身のライフスタイルを見つめ直し、エコバッグを持ち歩くなど、できるところからプラスチックを賢く使う工夫をしてみましょう。

エコバッグを持って 街に出よう。



 レジ袋削減にご協力ください

レジ袋有料化に関する 問い合わせ先

 消費者向け

 **0570-080180**

 事業者向け

 **0570-000930**



制度概要などの詳細はこちら



環境整備課からのお知らせ その猫、引き取れません！

令和2年6月1日から、改正動物愛護管理法が施行され、飼い主のいない猫は、事故や疾病などにより保護の必要がある場合を除き、原則引き取りができなくなりました。

愛媛県は、平成30年度犬猫の殺処分数が全国ワースト2位となり、その大半は飼い主のいない猫でした。そこで県では、この法律にのっとり、殺処分により奪われる命を減らすため、今後、相当な事由がなければ引き取りを断る方針を固めています。

町でも、引き取り相談時に次の項目をチェックし、一つでも該当する場合は、引き取りをお断りすることがありますので、ご注意ください。

- ・ 飼い主のいない猫（野良猫）
 - ・ 駆除目的に捕獲した自活ができる猫
 - ・ TNR活動（捕獲して不妊手術をして地域へ戻す）や地域猫活動の対象猫
- 皆さまのご理解とご協力をお願いします。

【問い合わせ先】

- ・ 愛媛県動物愛護センター
☎089（977）9200
- ・ 環境整備課 環境衛生班
☎（21）1111（内線204）

粗大ごみ収集のお知らせ(第1回)

久万高原町公式アプリ

ゆりナビ

ごみ出し日の通知も設定できるよ！



Android用QRコード



ios (iphone/ipad) 用QRコード

電話による申し込みで、
自宅まで取りにうかがいます

対象となる世帯	環境衛生センターへの直接持ち込みが困難な世帯 例：車の運転ができない方など
対象品目	<ul style="list-style-type: none"> ・ 45ℓ袋に入らない廃棄物 ・ 収集は各戸5個まで <p>※ただし、事業系ごみ、パソコン、引っ越し時の片づけ、大量のごみなどは回収しません。</p>
申込方法	<p>電話でお申し込みください。 申込時に収集するごみ全てをお知らせください。 環境整備課 環境衛生班 ☎21-1111（内線204） または環境衛生センター ☎21-0195</p>
排出方法	<ul style="list-style-type: none"> ・ 役場から送付する『指定用紙』を、粗大ごみに貼ってください。 粗大ごみに貼る『指定用紙』は申し込みの個数のみ送ります。 『指定用紙』を貼っていないものについては回収しません。 ・ タンス・机などの中身は出してください。 ・ 粗大ごみは玄関先まで出しておいてください。 屋内からの搬出は行いません。 ・ 収集時間は指定できません。立ち合いは不要です。
受付期間	令和2年7月31日（金）まで
収集期間	令和2年8月末～9月予定 （収集日は約2週間前に文書にてお知らせします。）

※対象者以外の方は環境衛生センターへ直接搬入をお願いします。（無料）



ひとり親家庭の医療費の

一部負担金を助成します

保険診療分の自己負担額を助成します。

▼助成対象者

- ・母子家庭の母と児童
- ・父子家庭の父と児童
- ・父母のいない児童
- ・母子家庭に準ずる祖母と孫、姉と弟妹
- ・父子家庭に準ずる祖父と孫、兄と弟妹

▼受給要件

- ・所得税が非課税の家庭
- ・児童を監護し、生計を維持している
- ・生活保護を受けていない家庭

(注) 児童とは、20歳未満で就職していない人。原則として、母または父を被保険者とする同じ医療保険に加入していること(国保の場合はこの限りではありません)。詳しくはお問い合わせください。

▼申請に必要なもの

- ・健康保険証(世帯全員)
- ・印鑑(朱肉を使用するもの)



篠崎 啓一 (町立病院)

今まで地域医療中心に従事してきました。皆さまが元気で過ごせるように頑張ります。

新規採用職員 の紹介

【問い合わせ先】

保健福祉課 社会福祉班
☎(21) 1111
(内線140)

・所得税が非課税の証明(転入の場合は、前年中の源泉徴収票で源泉徴収額が0円のもの、前住所地の所得証明書、非課税証明書などいずれか一つ)

安全運転支援装置設置費を補助します

高齢運転者の交通事故防止を図ることを目的とした安全運転支援装置設置費補助金制度がスタートしました。

▼補助対象者

町内に住所を有し、申請時に満75歳以上の方で、他の安全運転支援装置の補助を受けていない方

▼補助金額

- 1 衝突軽減ブレーキなどが搭載された車両を購入した場合
○新車：6万円

○中古車：3万円

2 ペダル踏み間違い急発進等抑制装置を後付けした場合：抑制装置取付実費の3分の2(上限3万円)

▼申込方法

申請書他、必要書類を総務課総務行政班まで提出してください。

【問い合わせ先】

総務課 総務行政班
☎(21) 1111
(内線144)

防犯灯の新規設置を補助します

町では、犯罪のない安全で安心なまちづくりを推進し、夜間における地域住民の安全を確保するため、地球環境に負荷の少ないLED防犯灯を新規設置する際に補助金を交付します。詳しくは、役場総務課までお問い合わせください。

▼補助金額 防犯灯1基あたり2万円

▼申請期限 令和2年9月末まで

※交付決定通知が届いてから防犯灯を設置してください。決定通知前に設置された防犯灯は補助対象外です。

【問い合わせ先】

総務課 総務行政班
☎(21) 1111
(内線144)

▼対象者 新規でLED防犯灯を設置する自治会など

▼要件 設置は町内事業者



1対1のお見合い事業「愛結び」の特設会場が 期間限定で久万高原町に開設されます

愛媛県が開設したえひめ結婚支援センターでは、会員制のお見合いシステム「愛結び」を運営しています。

直接行く必要があります。ご本人による登録が困難な場合は、親や親族による代理登録もできます。

「愛結び」とは、独身男女が自身のプロフィールを登録（会員登録）後、相手情報を閲覧して、お会いしたい方を探します。そして、えひめ結婚支援センターが個別にお引き合わせを行います。

会員登録や相手情報を閲覧する場合は、事前に予約を行い、「愛結びコーナー」へ

開設場所・開設日時

開設場所	まちなか交流館 (交流室)
開設日	7月24日 (金)
	8月16日 (日)
	9月22日 (火)
	10月17日 (土)
	11月 3日 (火)
	12月 6日 (日)
開設時間	12時～16時
備考	1日 4人 (ひとり1時間程度)

※新型コロナウイルスの影響により変更する場合があります。

▼「愛結び」に登録するには

パソコンまたは、スマートフォン・タブレット端末などからえひめ結婚支援センターのホームページにアクセスし、「愛結び」から入会申し込み、来所予約。

▼登録について

①本籍地の各市町村長が発行

する「独身証明書」

(戸籍抄本での代用も可・発行が3カ月以内のもの)

②健康保険証

(本人および勤務先の確認)

③写真付きの身分証

1点(運転免許証、パスポート、マイナンバーカード)

④閲覧用写真

1〜2枚(本人のみが写り3カ月以内に撮影されたもの。上半身でL版程度の大ささのもの。任意で全身写真1点も追加できます。)

※特設会場のため、①〜③はコピーもご持参ください。

▼入会登録料

1万円(2年間有効)

詳しくは、えひめ結婚支援センターへお問い合わせください。

※書類などがすぐ揃えられない場合も対応します。

【問い合わせ先】

・えひめ結婚支援センター
☎089(933)5596
・保健福祉課 社会福祉班
☎(21)1111
(内線130)

<お知らせ>

久万町民館の耐震補強・改修等工事を実施します。工期は、令和2年7月から12月の間を予定していますが、**この間は利用不可**となります。

利用者の皆さまには、大変ご迷惑をおかけしますが、ご理解・ご協力をよろしくお願いします。

【問】教育委員会 ☎21-0139





【問い合わせ先】

ふるさと創生課 移住促進班

☎21-1111(内線318・310)

町内の求人情報をお知らせします

町民や本町への移住予定者に就業を斡旋し、本町の農林商工業などの発展・企業立地の促進・雇用対策に係る施策をより効果的に実施するため、無料職業紹介所を設置しております。

6月5日現在の求人情報です。行き違いにより求人が終了している場合はご了承ください。

※求…求人数 若…若干名

求人事業所	住 所	求	職種など
山本石油(株)	久万1479-1	1	GSスタッフ
(株)長田材木店	下野尻甲21	2	職工・仕分工
(株)いぶき	露峰乙2153-1	5	技術職員
トミーホーム久万高原	露峰甲2590-1	2	支援員
久万高原町立 老人保健施設あけぼの	久万71-1	2	介護職員
(株)愛亀	入野1090-2	若	技術職・技能職
(株)高山建設	上黒岩2776	若	作業員
(有)マツモト	本組906	1	林業作業員
(株)西日本セイムス	久万560-1	2	販売
(株)美乃理屋	入野1230-1	1	調理・盛り付け・ 配達
(株)沼田建設	下畑野川甲710	5	土木作業員
中ノ坊宿坊 大宝寺	菅生2-1173-2	1	宿坊手伝い
国民健康保険 久万高原町立病院	久万65	1	看護補助者
		2	介護福祉士
(株)美川建設	日野浦836	2	技術者
		1	クレーン運転士
		3	作業員
ファミリーマート 久万大谷店	上野尻甲904	3	販売員
久万運送(有)	上野尻甲124-1	1	宅配ドライバー
(株)LOHAS 久万の里事業所	菅生3-580-24	1	調理補助
		2	調理士
		1	栄養士
(有)オールウェイズセンキ	入野1338	若	販売員
(株)ニチイ学館 松山支店	久万65	1	医療事務
古岩屋荘	直瀬乙1636	3	厨房、客室清掃
愛媛県林業研究センター	菅生2-280-38	若	調理員

求人事業所	住 所	求	職種など
久万広域森林組合	父野川乙586-3	1	製材工
	菅生2-1526-3	2	製材工
	露峰乙2172	2	市場作業員
	久万265-3	1	事務作業員
協和観光開発(株) 久万カントリークラブ	東明神乙333-1	1	ホール兼厨房
(有)森永整備工場	入野1258-1	1	整備士
(株)さんえい	大川2746	2	林業作業員
高原ゴルフ倶楽部	下畑野川乙1182	1	事務等
		3	レストラン業務
JA全農えひめ 肉用牛センター	直瀬乙1403-1	1	作業員
露口建設(株)	東明神甲369-2	2	技術職員
		2	作業員
グループホーム 久万いこいの郷	入野1726-5	2	介護職員
(株)みかわ	上黒岩2840-1	若	調理・接客
公益社団法人 久万高原農業公社	下畑野川甲500	1	作業員
(株)クロス・サービス	久万65	2	調理員
	久万292-6	2	調理員
NIKONIKO館	久万1457-1	2	運転手
(有)美川手のへ素麵	東川428	2	製麺作業
育和会 久万こども園	久万1447	1	調理補助
医療法人 みかわクリニック	上黒岩2920	1	介護職(常用)
		1	介護職(パート)
(株)トセキ中四国	菅生2-1377-1	1	営業
エネロ(株)	露峰甲2604-1	1	LPガス配送員

求人事業所	住 所	求	職種など
社会福祉法人 久万高原町社会福祉協議会	上黒岩2920-1	若	訪問介護員
愛媛県森林組合連合会 久万山木材市売場	入野840-1	1	林業
医療法人順風会 ヘルパーステーション八倉 久万出張所こすもす	上野尻乙194-9	1	訪問介護員(常用)
		1	訪問介護員(パート)
社会福祉法人喜久寿 特別養護老人ホーム 久万の里	菅生3-580-24	1	看護職員
		1	介護職員(常用)
		3	介護職員(パート)
社会福祉法人喜久寿 デイサービスセンター 久万の里	菅生3-580-24	1	介護職員
(株)ベネフィット・ワン 松山オペレーションセンター	下野尻甲33	5	一般事務



お知らせ

面河第三ダム・柳谷ダムの放流に注意してください

今年も出水期を迎え、ダムから放流する機会が多くなります。

ダムから放流するときは、あらかじめサイレンまたは警報車（柳谷ダムは放送装置）でお知らせしますので、川にいる方や川に置いてある物件は、早めに流水の来ない安全な場所に移動してください。

【問い合わせ先】

四国電力株式会社

・面河第三ダム

☎(54) 2720

・柳谷ダム

☎(54) 2365

蚊に刺されて発症する感染症に注意しましょう！

ウイルスを保有するヒトスジシマカ等に刺されると、デング熱やジカウイルス感染症などを発症することがあります。通常、1週間程度で回復しますが、まれに重症化することがありますので、以下の

ことに注意しましょう。

蚊を増やさないために

蚊の幼虫（ボウフラ）は、小さな水たまりに発生しますので、たまり水は放置せずに片付けたり、定期的に水を変えましょう。また、庭木などの剪定や草刈りを行い、風通しや日当たりを良くし、蚊の潜伏場所をなくしましょう。

蚊に刺されないために

窓には網戸を設置し屋内への侵入を防止するとともに、蚊の多い場所に行くときは肌を露出しないようにしましょう。

【問い合わせ先】

県中予保健所 感染症対策係

☎089 (909) 8757

森林や草地などに入るときはマダニの感染症にご注意！

マダニに咬まれて感染する「重症熱性血小板減少症候群（SFTS）」の発生が増加する時期になりました。

この病気は、ウイルスを保有するマダニに咬まれてから6日〜2週間後に発熱・嘔吐・下痢などの症状が現れます。重症化し、死亡すること

もあります。

マダニは、シカ・イノシシ・野ウサギなどの野生動物が出没する場所に多く生息しています。野山・畑・草むらなどマダニが生息する場所に入るときは、防虫スプレーを肌の出る部分や襟・袖・裾などに噴霧するとともに、長袖・長ズボン・足を完全に覆う靴・帽子・手袋などを着用しましょう。

飼い犬などの散歩後はブラッシングし、マダニが付いていないか確認しましょう。吸血中のマダニに気づいたら、つぶしたり、無理に引き抜いたりせず、病院（皮膚科）で処置してください。熱などの症状が出たら、速やかに病院を受診しましょう。

【相談窓口・問い合わせ先】

県中予保健所 感染症対策係
☎089 (909) 8757



キチマダニ(吸血前)
愛媛県立衛生環境研究所



キチマダニ(吸血中)
国立感染症研究所

まごころ銀行からお礼

久万高原町社会福祉協議会

次の方々からご寄附をいただきました。
お礼申し上げます。

上野尻	西岡 時子 様	下畑野川	横川トシ子 様
下畑野川	日野 澄子 様	相の峰	山本 満幸 様
西明神	正岡 敏樹 様		

(5月1日～5月31日 受付分)
山本満幸様は4月1日～4月30日受付分

正社員・パート募集

職種：事務職・レストラン業務他
月給又は時給（850円～1,100円）
勤務場所：高原ゴルフ倶楽部
その他：福利厚生、休日等は要相談

高原ゴルフ倶楽部 ☎41-0331

広報広告



労働保険(労災保険・雇用保険)の年度更新が始まりました

手続き期間は6月1日(月)～8月31日(月)です。

新型コロナウイルス感染症の影響を踏まえ、年度更新期間を8月31日まで延長しました。新型コロナウイルス感染症の影響により、事業に係る収入に相当の減少があった事業主の方は、申請により労働保険料などの納付を1年間猶予することができます。

労働保険の年度更新は愛媛労働局や労働基準監督署への郵送または電子申請でも受け付けており、直接窓口に向うことなく申請することが可能です。

【問い合わせ先】

愛媛労働局労働保険徴収室

☎089(935)5202

「新型コロナウイルス感染症」のホットライン開設

新型コロナウイルスに感染された方やご家族、医療従事者などの支援者、その他、失業・休業・休校などにより不安を抱えている方に対する心

のケアのための相談窓口を開設しました。

フリーダイヤルで相談できますので、一人で悩まずご相談ください。(※匿名可)

▼対象者 新型コロナウイルス感染症拡大により心のケアが必要な方が必要な方

▼受付時間 午前9時～午後9時

【問い合わせ先】

☎0120(612)155



相談

難病に関する中予保健所事業のご案内

難病窓口相談

医師、保健師、栄養士などが病気や療養生活のご相談に応じます。

▼定例相談日 毎月第4水曜

日(第4水曜日が祝日の場合は、第3水曜日) 午前11時～正午(要予約)

▼相談場所 県中予保健所

難病訪問相談

必要に応じてご自宅に保健師が訪問し、療養生活のご相談に応じます。

【問い合わせ・申し込み先】

県中予保健所 難病・母子保健係

☎089(909)8757

募集

県立新居浜産業技術専門学校 オープンキャンパスのご案内

本校の概要(科目・資格・就職先など)説明と実習風景の見学や体験を通して、進路選択の参考にお役立てください。

▼科目 高等学校卒業者を対象とした2年間課程

- ・メカトロニクス科
- ・自動車整備科
- ・メタル技術科

▼実施日程

- ・7月22日(水) 【体験型】
- ・7月31日(金) 【見学型】
- ・8月7日(金) 【見学型】

※時間はいずれも午前9時～11時40分まで

【問い合わせ・申し込み先】

県立新居浜産業技術専門学校

☎0897(43)4123

サマージャンボ7億円
(1等5億円・前後賞各1億円合わせて)

サマージャンボミニ1,000万円
(1等1千万円)

この宝くじの収益金は市町村の明るく住みよいまちづくりに使われます。

7月14日(火)2種類同時発売! 発売期間 7/14(火)～8/14(金)
抽せん日 8/21(金)

公益財団法人愛媛県市町振興協会 各1枚 300円



放送大学10月生を募集しています

放送大学では、2020年度第2学期(10月入学)の学生を募集しています。

放送大学は、テレビ・インターネットで授業を行う通信制大学です。10代から90代の幅広い世代、約9万人の学生が、働きながら大学を卒業したい、学びを楽しみたいなど、さまざまな目的で学んでいます。

心理学・福祉・経済・歴史・文学・情報・自然科学など、約300の幅広い授業科目があり、1科目から学ぶことができます。放送授業1科目1万1千円(入学金は別)。半年ごとに学ぶ科目だけの授業料を払うシステムです。半年だけ在学することも可能です。

資料を無料で差し上げていますので、お気軽に放送大学愛媛学習センターまでご請求ください。

【資料請求・問い合わせ先】

放送大学愛媛学習センター

☎089(923)8544

ホームページ

<https://www.ouj.ac.jp>

陸・海・空 自衛官を募集します

▼募集種目

- ① 一般曹候補生 (18歳以上33歳未満)
 - ② 自衛官候補生 (18歳以上33歳未満)
 - ③ 航空学生海上要員 (高卒23歳未満)
 - ④ 航空学生航空要員 (高卒21歳未満)
 - ⑤ 防衛大学校学生 推薦・総合選抜 (高卒21歳未満)
 - ⑥ 防衛大学校学生 一般 (高卒21歳未満)
 - ⑦ 防衛医科大学校学生 医科学学生 (高卒21歳未満)
 - ⑧ 防衛医科大学校学生 看護学生 (高卒21歳未満)
 - ⑨ 陸上自衛隊高等工科学校 推薦 (男子中卒17歳未満)
 - ⑩ 陸上自衛隊高等工科学校 一般 (男子中卒17歳未満)
- ※③～⑩は卒業見込み含む
- ▼受付期間 ①③④ 7月1日(水)～9月10日(木)
② 11年間を通じて行っています。⑤ 9月5日

木材市場市況

5月25日 1134回市【久万広域森林組合】

長さ	末口径	スギ		ヒノキ	
		高値	曲	高値	曲
3.00	13	8,390	8,390	10,100	10,100
	14	9,000	7,600	11,600	10,600
	16	12,000	10,200	16,000	14,000
	18-22	12,100	11,100	15,600	14,000
	24上	12,200	11,200	17,000	16,000
	30上	9,800	9,300	16,000	14,200
4.00	13	9,330	9,330	10,000	10,000
	14-16	10,200	9,000	17,200	14,800
	18-22	12,600	11,000	16,500	15,000
	24-28	12,000	10,800	16,000	15,000
	30上	10,200	10,000	16,200	15,200
6.00	18-20	出材なし	出材なし	19,000	17,000
	24上	出材なし	11,000	16,000	15,000
選木		スギ	ヒノキ	マツ	
3.00	24上	12,400	出材なし		8,000
4.00	24上	12,500	19,300		9,500
4.00	30上	12,000	出材なし		9,500
市況	新型コロナウイルスの影響を受け製品が動かず、購買意欲が減。杉30を超えるのであれば、4材造材お願いします。桧は、全体に4材造材が良。桧の末口24～28までの直曲3材がこの時期にしては高騰しています。小径木は、杉松ともに4材が良。ご無理を言いますが、こまめな造材をお願いします。				

【問い合わせ先】
自衛隊愛媛地方協力本部 松山募集案内所
☎089(947)3040

(土) 9月11日(金) / ⑥ 7月1日(水) / ⑦ 7月1日(水) / ⑧ 7月1日(水) / ⑨ 11月1日(日) / ⑩ 11月1日(日) / 令和3年1月6日(水)

有料広告を募集します!

広報「久万高原」、久万高原町ホームページに
広告を掲載しませんか?
詳しくは下記までお問い合わせください。

総務課 秘書政策班 ☎21-1111(内線103)



119番で
すぐに参上

—火災・救急・救助—

久万高原町消防
マスコットキャラクター

“スーパーダッシュくん”

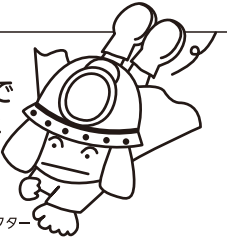

あんぜんあんしん 消防だより

夏本番を前に！熱中症を予防しましょう

本格的な夏の暑さがやってくるこれからの季節は、熱中症が増える時季です。次のポイントを参考に暑い夏を乗り切りましょう。

れています。そのため、日頃からウォーキングなどで汗をかく習慣を身につけていけば、夏の暑さにも対抗しやすくなり、熱中症にもかかりにくくなります。

計画的、かつ、こまめに水分補給を行う
特に高齢者はのどの渇きを感じにくくなるため、早めに水分補給をしましょう。また、持病などにより水分摂取を制限されている方は、夏場の水分補給などについて必ず医師に相談しましょう。

暑さに身体を慣らしていく
熱中症は、梅雨の時季にも発生します。これは、身体がまだ暑さに慣れていないため熱中症になったと考えられます。暑い日が続くと、身体がしだいに暑さに慣れて（暑熱順化）、暑さに強くなります。暑熱順化は、「やや暑い環境」で「ややきつい」と感じる強度で毎日30分程度の運動を継続することで獲得できます。運動開始数日後から起り、2週間程度で完成するといわ

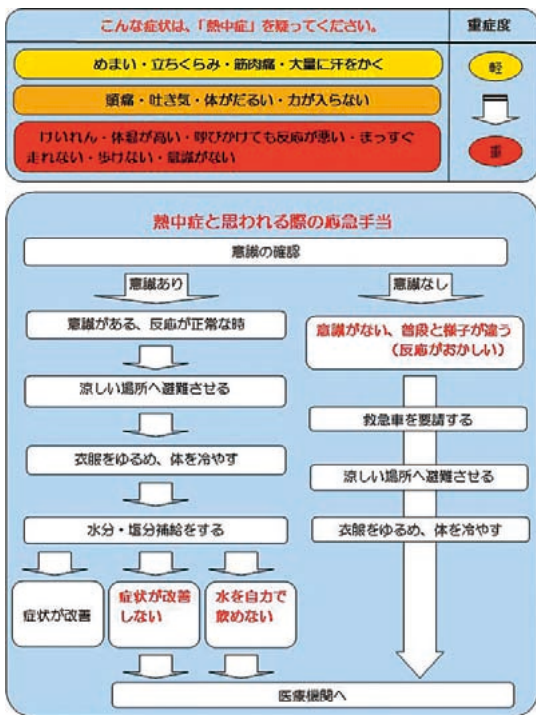

住宅用火災警報器は10年を目安に取り替えましょう!!

住宅用火災警報器は、古くなると電子部品の劣化や電池切れなどで火災を感知しなくなることがあるため、交換が必要です。目安は、警報器を設置してから10年です。設置したときに記入した「設置年月」か、本体に記載されている「製造年」で確認してください。

町内でも、設置してから交換目安の10年が経過し、電池切れや故障による誤作動（火災ではないが音声が届くなど）が数件発生しています。いざというときに効果を発揮するためにも、定期的なメンテナンス・点検をしましょう。

【問い合わせ先】
消防本部・消防署
☎21-2411
消防署美川支署
☎56-0303
ホームページ
<http://www.kumakogen.jp/site/syobohonbu/>

5月末現在の状況	
火災	3件
救急	238件
救助	14件

10年を目安にとりかえろ。New Old

その理由は…

なぜ住宅用火災警報器を取り替えるのでしょうか？

住宅用火災警報器は、古くなるや電子部品の劣化や電池切れなどで火災を感知しなくなることがあるため、交換が必要です。交換の目安は、住宅用火災警報器を設置してから10年です。住宅用火災警報器を設置したときに記入した「設置年月」または本体に記載されている「製造年」で確認してください。

運動型の住宅用火災警報器が推奨されていますが、古いのは何ですか？

運動型の住宅用火災警報器が火災を感知すると、他の場所に設置されている運動型の住宅用火災警報器も自動的に警報を発します。

- 無人の場所では火災の場合でも、他の場所でも警報を発する。火災の発生後、火災の発生場所へ駆けつけ、消火活動が完了するまで、他の場所にいるご家族がいち早く気づくことができません。
- 設置した場所すべてで警報音が鳴るため、ご近所の方や通行人等が火災に気づく機会が増え、早期消火につながる可能性があります。

編集：一般財団法人 日本消防・防災協会 発行：日本消防研究所



みんなで防災

総務課 危機管理室
☎21-1111
(内線145・146・147)

災害発生時の避難所における 新型コロナウイルス感染拡大防止のためのお願い

緊急事態宣言が解除された現在でも、感染の状況は変化しており、感染拡大防止対策が講じられています。しかし、このような状況でも、大雨や台風、地震などの災害はいつ起きるかわかりません。

災害が発生し、避難所へ避難する際には、感染拡大防止のため、皆さんにいくつかお願いがあります。

避難を躊躇しないでください
新型コロナウイルスの感染を恐れて、避難所へは避難しないという選択をしないようにしてください。

自らの災害リスクを再度確認し、気象情報や町から発令する避難情報などに注意して、早めの避難など、命を守る行動をとることを最優先してください。

また、避難先は町が指定した避難所だけではなく、安全な場所にある親戚宅や知人宅へ避難することも一つの方法です。

避難する際に持参する物

体温計・マスク・アルコール消毒液・寝具・スリッパ（上履き）・飲料水・食料・着替えなど

マスクを持っていない方は、鼻や口を覆うことができるタオルやハンカチなど、消毒液を持っていない方は、ウェットティッシュなどで代用するようにしましょう。

町が備蓄している備品も限りがありますので、各自持参できる物は持参していただきますようご協力をお願いいたします。

避難先で気を付けること

避難所には、さまざまな方が避難され、共同生活をするため、体調管理や衛生管理には十分に注意をお願いします。

また、家族間での距離をしっかりと取るようにお願いします。距離が近いことで、会話やくしゃみ、咳などによる飛沫感染が発生する可能性があります。

できるだけ家族間との間隔は2m以上空けるようお願いいたします。

避難所に避難した際や避難生活中は定期的に体温を計測し、自らの体調をチェックしましょう。

また、定期的な手洗いや手指消毒を行い、マスクの着用、咳エチケットなどの基本的な感染症対策にご協力をお願いいたします。



※手をよく洗い、手・指の消毒をしっかりと行いましょう。

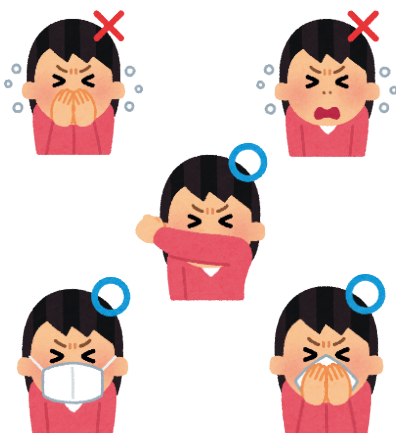

※くしゃみをおさえるときは、直に手を使わないようにしましょう。



開設予定の避難所

大雨や台風などの接近により、避難所を開設する場合は、次の避難所を開設予定です。

開設の際は、あらかじめ防災行政無線などでお知らせします。

① 自主避難者のために開設予定の避難所

- 久万地区
 - 西明神高齢者創作館
 - 産業文化会館
 - 畑野川小学校
 - 直瀬住民センター
 - 下直瀬ふれあい館
 - 父二峰小学校
- 面河地区
 - 面河住民センター
 - 中組分館
- 美川地区
 - 美川農村環境改善センター
 - 二笥分館
 - 黒藤川分館
 - 東川健康増進センター
- 柳谷地区
 - 柳井川集会所
 - 古味多目的集会所
 - 中津分館
 - 柳谷小学校

※避難所として開設していた町民館は、耐震改修工事により使用ができなくなりま

すので、「産業文化会館」を利用してください。

② 避難勧告などを発令した際に追加で開設予定の避難所

- 久万地区
 - 久万中学校
 - 野尻分館
 - ほたる交流館
 - 落合ふれあい館
- 面河地区
 - 前組分館
 - 相の峰分館
 - 笠方分館
 - 城山分館
 - 若山分館
- 美川地区
 - 美川小学校
 - 仕七川小学校
 - 美川南分館
- 柳谷地区
 - 西谷分館

久万高原町の「地域おこし協力隊」のこと
協力隊通信 vol.37

道の駅担当の阿部です。地域おこし協力隊として久万高原町に越してきてからあつという間に丸1年が過ぎました。

1年目は、道の駅「天空の郷さんさん」と「美川ふるさと市」の2カ所で直売所のお手伝いや事務処理をしました。

今年に入り、道の駅「みかわ」のリニューアルオープンに向けた準備に携わり、普段なかなかできない貴重な経験ができました。

道の駅「みかわ」は5月7日にリニューアルオープンしました。建物の中に新たにミニコンビニや元「美川ふるさと市」の野菜コーナーが入り、以前よりも商品が充実しています。

私は主に元「美川ふるさと市」で販売していた野菜コーナーを担当しています。コンセプトは町の八百屋さんとい



うことで、きれいになった建物の一角でどこか懐かしい、気軽に立ち寄れる野菜コーナーを作ることが目標に、地元の方々の意見を取り入れながら売り場づくりをしていきたいと考えています。

新型コロナウイルスの影響でイベントの開催などはできませんが、落ち着いたら、皆さんに楽しんでもらえるようなイベントなどを企画・運営していきたいと思えます。

新しくなった道の駅「みかわ」に、お気軽にお立ち寄りください。今後ともよろしくお願

いします。



木の香り漂う優しい空間 小さな町の図書館だより

久万高原町立図書館

【開館時間】午前9時30分～午後6時

TEL：50-0415 FAX：50-0416

ホームページ/ <http://www.kumakogen.jp/site/tosyo/>

2020 7月の予定

※掲載している行事などは、新型コロナウイルスの流行状況などにより変更する場合があります。詳しくはお問い合わせください。

日	月	火	水	木	金	土
			やまびこ (直瀬)	2	やまびこ (美川)	4 おはなし会
5	6	7 手芸すずらん	やまびこ (明神・父二峰)	9	やまびこ (面河)	11
12	13	14	やまびこ (畑野川)	16	やまびこ (美川・柳谷)	18 おはなし会
19	20	21 手芸すずらん	22	23	24	25
26	27	28 ささゆり読書会	29	30	31	

…休館日(定休・月末整理日)

※令和2年度から、祝日も開館することになりました。

移動図書館車『やまびこ』をご利用ください

図書館の利用が困難な遠方にお住まいの方にも読書を楽しんでいただくため、移動図書館車『やまびこ』を運行しています。町内50カ所を毎月巡回し、貸出・返却を行っています。ぜひ、お近くの巡回場所をご利用ください。

巡回日時や場所などは、詳しい内容につきましては、図書館へお問い合わせください。

巡回日(毎月)	巡回地域
第1水曜日	直瀬
第2水曜日(午前)	明神
第2水曜日(午後)	父二峰
第3水曜日	畑野川
第1金曜日	美川
第2金曜日	面河
第3金曜日	柳谷

※都合により変更になる場合があります。

各地域の巡回日は、次のとおりです。

おすすめ

一般書 小説

『告解』

薬丸岳／著
講談社

飲酒運転中、1人の老女の命を奪ってしまった大学生の籙翔太。懲役4年を超える実刑を下された翔太を、被害者の夫は「ある思い」を胸に待ち続け…。贖罪の在り方を問う物語。



児童書 よみもの

『ぼくはおじいちゃんのおにいちゃん』

堀直子／作
田中六大／絵
ポプラ社

カイトの家にやってきたおじいちゃんは、病気になって、いろいろなことがわからなくなっていた。カイトのことを、亡くなった自分の兄の名で呼ぶおじいちゃん。そんなおじいちゃんの変化に戸惑うカイトだったが…。



新刊案内

一般書 小説

『駆け入りの寺』

澤田瞳子／著
文藝春秋

比叡山のふもとに建つ豪華な比呂尼御所。二人の皇女を中心に公家文化が息づく寺に、それぞれの苦しみを抱えて逃げてくる者たちがいた。人情あり、謎解きあり。雅やかな連作時代小説。



児童書 絵本

『うさぎになったゆめがみたいの』

おくはらゆめ／作
BL出版

お昼寝の時間、うさぎになった夢がみたくて、みーちゃんは前歯を出して寝てみました。けどみたのは、うさぎじゃなくて、テンジクネズミになった夢。次の日も、前歯を出してお昼寝したけど…。





みんなで一緒に健康づくり

久万保健センター

TEL:21-2700 FAX:21-0934



毎年6月は「食育月間」、 毎月19日は「食育の日」です

～食事をバランスよく食べていますか？～

「主食」「主菜」「副菜」の3つのお皿をそろえることで、バランスのとれた食事になり、生活習慣病予防につながります。しかし、毎日、毎食、バランスよく食事を作ることは簡単なことではないですね。毎日手軽に栄養がしっかりとれるような簡単なレシピを紹介します。

栄養満点レシピ

冷凍焼きおにぎりに卵と野菜をプラス!!



焼きおにぎり茶漬け

<材料(2人分)>

冷凍焼きおにぎり	2個
トマト	100g
レタス	30g
水	1と1/2カップ
コンソメ	小さじ1
卵	1個
塩・こしょう	少々
ごま油	適量



<作り方>

- ① トマトは角切り、レタスは千切りにする。
- ② 小鍋に水とコンソメを入れて沸騰させる。
- ③ ②にトマトを入れて、煮えてきたら塩・こしょうをし、溶き卵を回し入れる。
- ④ ③にレタスを入れ、すぐに火をとめる。
- ⑤ 冷凍焼きおにぎりは温めておく。
- ⑥ 器に焼きおにぎりを入れ、スープをかける。仕上げに、ごま油をたらす。

<1人分の栄養価>

エネルギー 220kcal
塩分 1.7g

野菜スープに鶏肉とマカロニをプラス!!



マカロニスープ

<材料(2人分)>

鶏もも肉	20g
玉ねぎ	20g
にんじん	20g
トマト	40g
水	1と1/2カップ
コンソメ	小さじ1
マカロニ(乾燥)	15g
塩・こしょう	少々



<作り方>

- ① 鶏もも肉は一口大に切る。
- ② 玉ねぎ・にんじんは薄切りに、トマトはざく切りにする。
- ③ 鍋に水・コンソメ・トマト以外の具材、マカロニを入れて火にかけ、少し煮る。
- ④ ③にトマトを加え、塩・こしょうで味をととのえる。

<1人分の栄養価>

エネルギー 64kcal
塩分 0.8g

【副菜】

野菜・海藻
きのこのおかず

バランスのとれた食事



【主菜】

肉・魚・卵
大豆・大豆製品のおかず

【主食】

ごはん・パン・麺類

【汁物】

バランスのよい
食事を心がけて
くださいね♪





7月くらしのカレンダー



医 休日当番医

1 水	16 木
2 木	17 金
3 金 ◆住民健診／8時～13時半／上畑野川公民館	18 土 ◆おはなし会／14時～／町立図書館 ◆宙ガールの観測会／19時半～／天体観測館
4 土 ◆おはなし会／14時～／町立図書館	19 日 食育の日 医 久万高原町立病院 TEL21-1120 FAX21-1121
5 日 医 みかわクリニック TEL56-0908 FAX50-1650	20 月 ◆心配ごと相談／9時～正午／社協本所・社協柳谷支所
6 月 ◆住民健診／8時～9時半／中組公民館 ◆弁護士法律相談／10時～15時／産業文化会館 ◆司法書士法律相談／10時～正午／社協本所	21 火
7 火	22 水 ◆消費生活相談／10時～17時／役場本庁
8 水	23 木 医 西本医院 TEL21-1135 FAX21-1136 海の日
9 木 ◆消費生活相談／10時～17時／役場本庁	24 金 医 直瀬クリニック TEL31-0011 FAX31-0011 スポーツの日
10 金 ◆住民健診／8時～10時半／下直瀬ふれあい館	25 土 環境美化の日
11 土	◆住民健診・歯周病検診／8時～10時半／産業文化会館 医 久万高原町立病院 TEL21-1120 FAX21-1121
12 日 医 吉村医院 TEL54-2050 FAX54-2065	27 月 ◆住民健診／8時～9時半／仕七川小学校体育館
13 月	28 火
14 火 ◆住民健診／8時～9時半／中津公民館	29 水
15 水	30 木 ◆住民健診／8時～13時半／下畑野川公民館
	31 金 ◆町内幼稚園、小・中学校終業式

国民が、祝い、感謝し、または記念する日を定め、国民の祝日としています。祝日には国旗を掲揚しましょう。

※掲載している行事は、都合で変更する場合があります。

7月の町税等の納付

口座振替 7月27日(月)
納期限 7月31日(金)
納期限内に納めましょう

■お知らせ

現在、新型コロナウイルス感染症拡大防止のため、各種行事が中止・延期されています。くらしのカレンダーに掲載されている行事も状況によっては変更される可能性がありますので、詳細は主催者などにお問い合わせください。

久万山文芸

新樹会

家に居て無言の一日青嵐

大原 五月

花冷の闇に取り入れ花の鉢

松岡八重子

みどりの日花種おとすプランター
篠崎喜代子

朝日うけ美小の茶つみにぎや

かに 藤代 美鈴

八月選人間模様久万の町

山村 治夫

旧巢に燕戻ったコロナ去れ

沖中 康子

睦俳句会

夕日受けクレーンに高き鯉幟

土居 静香

川下り横一列の鯉幟

日野 恵子

風薫る友の便りの熊谷草

大野よし子

ピオラの香部屋にただよう頁
繰る 一柳りつ子

異国の子コロナで帰る孫の春

岡田千代子

県外車見る目冷やか聖五月

西岡さとみ

野芥子短歌会

鳥の鳴き清しく風吹く竹林の
斜面のあちこち筍が出る

窪田 正雄

一にちの介護を終へて庭に立つ
つふうはりふはりと蛍飛び交ふ
松下やす子

亡き夫の遺品の整理はかどら
ず好みいしセーターむらさきの色
森川 信子

静かなる里の日暮れをかきみ
だす何が嬉しきかわづ鳴き合ひ
松下日出夫

新型のコロナウイルス気になるが
マスクをつけてりハビリに行く
窪田 和香

豆球の茶の間の灯りにおく
びょう猫のキーちゃんのいびき
かさすかに 窪田 勝子

間もなくも朴の木の花咲く頃
かわが山行けば輝く白花
棟田 鮎男

ゆつくりと裏口横切る三毛呼
べどひと声鳴きて振り向きも
せず 東倉紀美子

「沈黙の春」を思ひてこの峡
に鳥を見送り来る鳥を待つ
尾形 冴子

カット 浮田満由美



ここって すばらしい!

美川地区
堤自治会(7戸)



自治会全景

堤自治会は、先日リニューアルされた道の駅「みかわ」の対岸に位置しており、現在は7世帯で構成される小さな自治会です。

その歴史は古く、美川村誌によると、旧庄屋に残る元禄2年(1689年)の年貢台帳に「堤組」の文字が記されているそうです。

御三戸から堤に至る町道は、整備された明治中頃から大正11年までは、松山と高知を結ぶ国道として利用されていた歴史があり、今も残る道

路の石積もそれに相応しい強固な造りとなっています。

町道の終点には「堤の穴」と呼ばれる小さな鍾乳洞があります。現在は入り口付近の崩土落石が多いため進入は難しい状態ですが、昔は子ども遊び場としても人気が高かった場所で、地域の隠れた名所として知られています。

町道から分岐して自治会を駆け上る農道は、その先に林道がつながっており、田渡野瀬や惣津山へと抜けることができる路網は、堤自治会だけ



鍾乳洞の入口



鍾乳洞の中の様子

ではなく地域の広い範囲において、農林業の動脈として地域の支えとなっています。

現在、自治会の主な活動としては、年1回の道路愛護活動や秋の地方祭が中心となっており、人数は少ないながらもまとまりのある活動をしています。

人口 (5月末現在)		前月比
男性	3,786人(16人)	-8人
女性	4,242人(29人)	0人
合計	8,028人(45人)	-8人
世帯 (5月末現在)		前月比
🏠	4,373戸(30戸)	-3戸

※注 外国人の方を含めています。()は外国人数

人のうごき (5月)			
出生	死亡	転入	転出
3人	15人	10人	6人

編集後記



▼町長室へ向かう通路に置いてある観葉植物が、可愛らしい白い花を咲かせました。調べると、この植物は幸福の木と言われる「ドラセナ」の一種で、5、10年に一度花が咲くとのこと。貴重な体験に同僚と盛り上がりました。

新型コロナウイルスの影響で明るい話題を耳にしない中、滅多に出会えない花の開花に何か良いことが起こるのではと、少し期待しています。(大西)