

広報

久万高原

ひと・里・森がふれあい ともに輝く 元気なまち

2017

4

No.153

特集 P2

平成29年度のまちの予算
が決まりました

ふるさと魅力発信 P6

ぐるっとレポート P8

役場職員配置 P10

役場からのお知らせ

News & Information P20

くらしの情報、文芸 P23
ほか

今月の表紙

■西村大師堂のしだれ桜

撮影：秋本 栄 さん＝久万＝

平成29年度の **まちの予算** が決まりました

一般会計 89億4,843万1千円 (前年度比 6億4,605万円増)

総額 151億9,051万9千円 (前年度比 6億346万7千円増)

一般会計 **歳入** (自主財源と依存財源で構成)

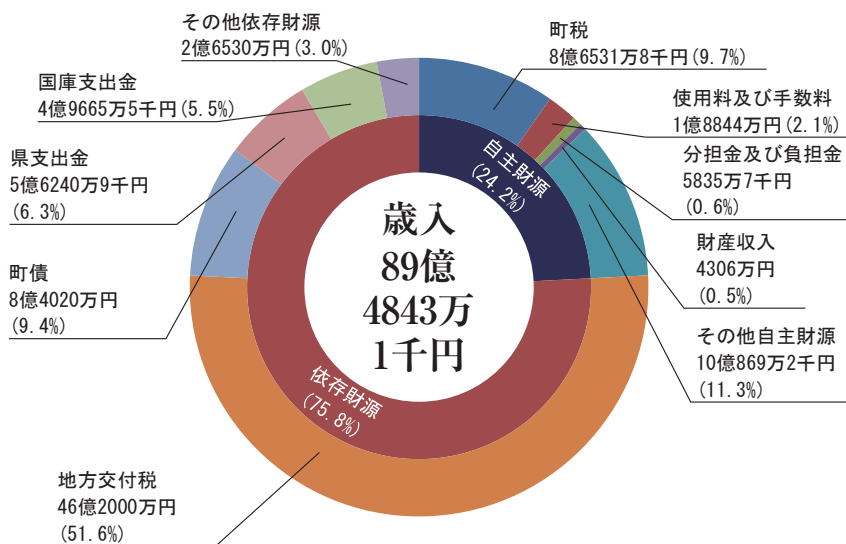

歳入全体のうち自主財源は、21億6387万円(24.2%)で、大部分は国や県などに頼った依存財源の67億8456万円(75.8%)により構成されています。自主財源の大半を占める町税は、昨年度から1120万円の減となっています。

依存財源のうち地方交付税は、平成27年度から5年間でかけて段階的に縮減される合併特例加算措置が3年目を迎えたことに加え、一昨年に実施された国勢調査の結果による影響などにより、前年度から2億円の減額となっています。

用語の解説 (1)

■ **自主財源**
町が自主的に収入できる財源

■ **依存財源**
国や県に定められた額を交付されたり、割り当てられたりする財源

■ **町税**
町民の皆さんに納めていただく税金(町民税や固定資産税など)

■ **地方交付税**
町が一定の行政サービスを行うために、国から町に交付されるお金

■ **地方譲与税**
国税として徴収したものを、国が町へ譲与したお金

■ **町債**
学校や道路などを建設するため、国や金融機関などから調達する長期の借入金

歳出を性質別と目的別のグラフで表しています。性質別のグラフで見ると、人件費が5681万円減少。物件費は「久万学校給食センター」の備品購入費の計上などにより9836万円の増加。補助費等は9月から10月にかけて開催される「えひめ国体」の開催経費補助や「森林・林道再生基盤づくり事業」などの事業費の伸びにより6420万円の増加。普通建設事業費は「久万学校給食センター改築工事」や「し尿処理施設緊急修繕工事」の実施などにより4億7164万円の増となっています。

性質別経費の内訳は、義務的経費が37億980万円(41.4%)、投資的経費が11億5030万円(12.9%)、その他経費40億8832万円(45.7%)です。

一般会計 歳出(「目的別」と「性質別」)

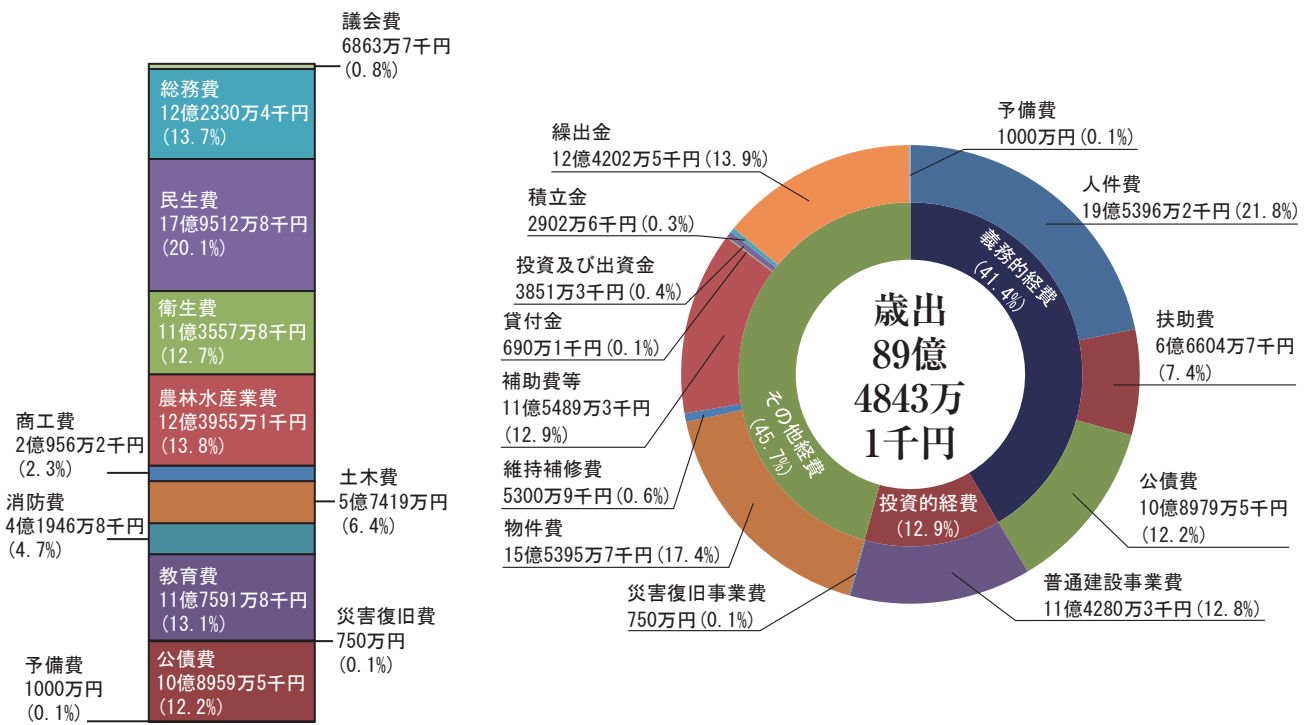

※町の財務書類については、ホームページ『財政状況』のコーナーで詳しい内容をご覧になれます。

用語の解説 (2)

■ **投資的経費**
道路や学校の建設などに要する経費(普通建設事業費、災害復旧事業費)

■ **義務的経費**
法令などによってその支出が義務づけられている経費(人件費、扶助費、公債費)

■ **繰出金**
特別な行政サービスを行ったり収支の不足分を補うために他の会計(特別会計など)へ支出する経費

■ **扶助費**
社会保障制度の中で必要とされる、各種法令に基づく経費

■ **公債費**
町の借金返済にかかる経費

■ **物件費**
町の経費のうち消費的性質をもつ経費(賃金、旅費、需用費など)

平成29年度 会計別予算額

(単位：千円・%)

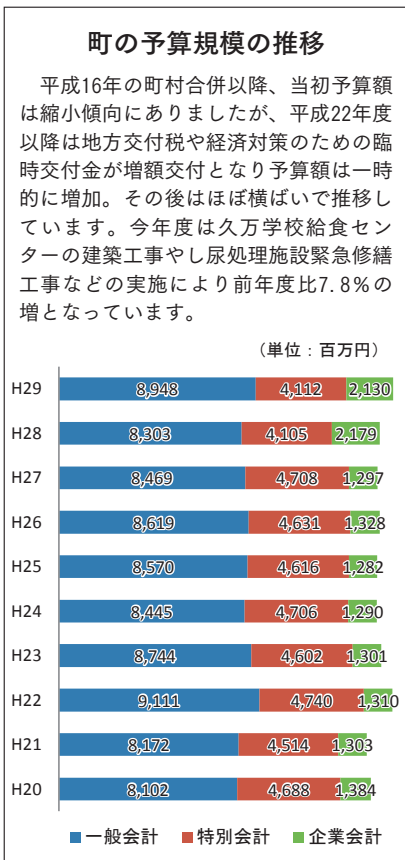

区分	H28	H29	増減	増減率
一般会計	8,302,381	8,948,431	646,050	7.8
特別会計	4,105,359	4,112,349	6,990	0.2
国民健康保険事業	1,648,500	1,611,000	△37,500	△2.3
国民健康保険診療所事業	92,547	90,427	△2,120	△2.3
後期高齢者医療保険事業	158,000	150,000	△8,000	△5.1
介護保険事業	1,704,105	1,746,453	42,348	2.5
訪問看護事業	22,751	22,667	△84	△0.4
農業集落排水事業	173,557	173,249	△308	△0.2
公共下水道事業	254,016	262,029	8,013	3.2
浄化槽事業	37,409	42,010	4,601	12.3
凶荒予備事業	7,109	7,134	25	0.4
分譲宅地造成事業	7,365	7,380	15	0.2
企業会計	2,179,312	2,129,739	△49,573	△2.3
町立病院				
収益	921,400	937,113	15,713	1.7
資本	141,228	77,539	△63,689	△45.1
町立老人保健施設				
収益	292,350	298,118	5,768	2.0
資本	30,573	47,658	17,085	55.9
簡易水道				
収益	481,437	449,920	△31,517	△6.5
資本	312,324	319,391	7,067	2.3
総計	14,587,052	15,190,519	603,467	4.1

※企業会計予算額は収入を計上しています。

一般会計の主な事業

本年度のテーマ

「いつまでも住み続けたい、
住んでみたい」まちづくり

行財政 27億4218万円

- 議会費 6864万円
- ★ 空家等対策計画策定業務委託 346万円
- ホームページリニューアル業務委託 1303万円
- ★ 協働プラットフォーム構築 453万円
- ★ 地域ブランディング事業 162万円
- ★ ICTまちづくり事業 164万円
- ★ 面河地域運営協議会設立に向けた事業 313万円
- 集会所修繕補助金 300万円
- 地域おこし協力隊事業(5名) 1939万円
- ★ 地域運営協議会形成事業 247万円
- 交通安全対策費 893万円
- 防犯対策費 669万円
- 生活路線バス費 2803万円
- ★ 国道33号線代替バス運行経費 2204万円
- 会館費 2137万円
- ★ 産業文化会館照明設備改修工事 8000万円
- 情報通信費 5866万円
- ★ 特別個人情報安全管理措置対応支援業務委託 335万円
- 移住者用住宅改修事業補助金 1260万円
- ★ 町議会議員選挙費 944万円
- ※4月16日が投票日です。
- ★ 土砂災害に対応した防災マップの作成 369万円
- 保健福祉 26億3747万円
- 社会福祉協議会補助金 7544万円

● 継続事業 ★ 新規事業

● 高齢者福祉費

7億2485万円

● 障害者福祉費

3億7421万円

● 隣保館費

1億126万円

● ささゆり荘運営費

1億1773万円

★ 愛顔の子育て応援事業

600万円

※3歳未満児に県と町の事業で紙おむつ購入券を支給します。

● 子ども医療費助成事業

2472万円

● 児童福祉施設費

1億1849万円

● 予防費

3596万円

生活環境 10億7378万円

● ごみ・し尿収集運搬業務

3380万円

● ごみ焼却処分業務委託

6707万円

★ し尿処理施設緊急修繕工事

1億1551万円

● 民間木造住宅耐震改修事業

650万円

● 町道芋坂線舗装工事

1000万円

● 町道大坊公園線改良工事

3000万円

● 県営道路改良事業負担金

2599万円

● 橋りょう点検業務委託

3000万円

● 町道宮の前明神線道路改良工事

3150万円

● 町道大坊公園他改築工事

3560万円

教育文化 13億5498万円

● 久万美術館自主企画展開催費

792万円

● 山岳博物館夏の特別展開催費

171万円

★ 明神小学校他タブレット端末導入経費

277万円

● 町ふるさと奨学金

360万円

● 上浮穴高等学校振興対策協議会補助金

1341万円

★ 美川小学校校舎等改修工事

165万円

★ 直瀬小学校通学路等舗装工事

250万円

● 小中学校代替バスの運行

1226万円

● 子どもの成長応援事業補助金

329万円

● 遠距離通学（園）補助金

1349万円

★ 久万中学校体育館照明LED化

1000万円

● 公民館費

2910万円

★ 渋草公民館浄化槽設置、宅内排水工事

280万円

● 図書館費

2217万円

● 文化財保護費

1812万円

● えひめ国体開催経費

6099万円

※えひめ国体が9月30日から10月10日まで開催されます。

★ 久万学校給食センター改築工事他整備

3億9425万円

産業 11億4002万円

● 農村環境保全向上活動支援事業

984万円

● 農産物産地化支援事業

500万円

★ 認定農業者経営改善支援事業

320万円

● 鳥獣被害防止事業

900万円

● 新規就農総合支援事業

2112万円

● 道の駅「天空の郷さんさん」事業運営費

2億835万円

● 野地横通地区棚田地区保全整備事業

3430万円

● 槇の川地区基盤整備工事

5800万円

★ 林業成長産業化地域創出モデル事業業務委託

1000万円

★ 再生可能エネルギー普及促進事業業務委託

800万円

● 森林整備地域活動支援交付金

2790万円

● 森林整備担い手確保育成対策事業

3482万円

● 美しい森林づくり基盤整備交付金

1億728万円

● 林業経営支援補助金

1500万円

● 林道ゴンゲン線外3路線開設工事、林道上林河之内線外2路線改良工事

1億700万円

● 林道古味中久保線開設工事

800万円

● 森林基幹道長崎明神山線開設工事

1000万円

★ 面河溪遊歩道整備工事

300万円

★ 旧国民舎面河解体工事

5890万円

★ 石鎚山系連携事業協議会負担金

750万円



「春の大曲線と木星」

天体観測館 ☎41-0110
天体ブログ
<http://ameblo.jp/kuma-obs/>



学芸員のつぶやき

■春の星、木星、彗星と話題が多いです。特に気になるのが彗星で、撮影するとどのように写るか楽しみです。今年のGWは月明かりの影響が少なく天体の撮影に好都合なので、気合を入れて撮影します。



間もなくゴールデンウィークです。ゆっくり星を見ることもができるでしょう。今年の春は木星が見ごろを迎えています。どこの公開天文台でも木星を見せてくれます。望遠鏡で木星を観察して模様様が何本見えるか試してください。2本は必ず見ることがができます。北の空は北斗七星が見えます。ご存じのように、ひしゃくの形をしています。柄の部分に輝く3つの星をきれいな曲線で結び伸ばしていくと、うしかい座のアルクトウルス

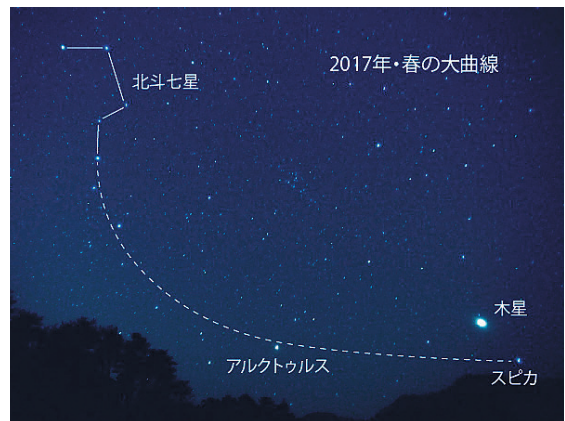

▲春の大曲線（今年は木星に結びそうになります）

に、さらに伸ばしていくとおとめ座のスピカに当たります。これで「春の大曲線」ができあがります。しかし今年スピカのそばに明るい木星が輝いたため、間違えて木星につなげてしまします。間違える大曲線も珍しいため確かめましょう。また、「タツトルージャコビニークレサーク彗星」の条件が良く7等と明るくなります。こと座のベガの近くです。から遅い時間に観察できるようにしよう。撮影できればブログにアップします。（藤田）

見に来て！博物館グッズ

面河山岳博物館 ☎58-2130
山岳ブログ
<http://blog.goo.ne.jp/omohaku582130>



学芸員のつぶやき

■3月中旬、頂き物の本場広島のカキ、嫌というほど食べました。これまでのカキ人生で最高にうまい、大満足カキでした。やっぱり本場は伊達じゃない！そう思われるような山岳博物館にしようと思腹で思った夜。



当館のミュージアムショップには他のお店ではちよっと買えないような「変なもの」が並んでいます。化石や鉱物、カエルや昆虫イラストのメモ帳、クワガタムシ下敷きなどなど。これらの品ぞろえには「博物館グッズを通して自然科学に興味をもってもらいたい！」という思いがあります。生き物に興味のない人でも、素敵なデザインのグッズであれば「うわー変なのー、でもかわいいー」と手にとってくれるかもしれません。そんな



▲新しく入荷した手ぬぐい、缶バッチ、キーホルダー。ショップには全部で16種が並びます。

なきつけかけから身の周りの自然に一瞬でも目が向いてくれたらもうけもの！皆さんと自然の架け橋になることを目指してオリジナルグッズを作ったり、卸業者さんを探したりしています。さて、この4月から新たに販売を始めたおスヌメ商品を紹介します。カエルやカメ、ダンゴムシ、イモムシをデザインにした缶バッチや手ぬぐいなど、気持ち悪くてカワイイ博物館グッズです。実は真っ先に買ってしまおうのは職員なのかも…。（矢野）



久万美30年

久万美術館 ☎21-2881

久万美ブログ

<http://blog.goo.ne.jp/kuma-museum>



つぶやき

■ここで、つぶやくのは来月から新しい学芸員の中島小巻さん。学芸員が不在だった3カ月の代役を終え、バトンタッチします。

全国の市立、町立の美術館、博物館のうち、閉館してしまったり、行政から切り捨てられたりした所はいくつもありません。どっこい、久万美術館は久万町、久万高原町の直営で、30年間も生き続けてきました。

30年もたつと、親から子どもへ、世代交代します。時代も様変わりしていきます。人が変れば、社会も変わる。それが、30年という時の流れ。30年間も生き続けられるのは、二つの世代、二つの時代に存在価値が認められたというところに他なりません。美術の世界で、よく言われることのひとつ。作家が亡くなって、30年後に回顧展が開かれたとすれば、その人は「本物」。これは、何も作家に限ったことではなく、美術館などにも通用するはず。久万美が来年、30周年を迎えることができるのは「本物の美術館」である証なのです。
(高木)



企画展のあと收藏した戸谷成雄の作品(上)と多和圭三の作品(左)

久万高原発掘50年の足跡はじまる!

Special Exhibition was held!

久万高原町教育委員会(上黒岩考古館) ☎21-0139

http://www.kumakogen.jp/modules/education_new_front/index.php?content_id=42



学芸員のつぶやき

■考古館も閉館しました。ホンモノの線刻磔(女神石)が沖縄から帰ってきましたのでぜひお越しください。

ちょっと遠い西予で「久万高原発掘50年の足跡」がはじまっています。早速見に行ってきましたが、一部屋丸ごと久万高原で埋め尽くされていました。改めて、遺跡にかかわる文化財が本町にたくさんあることが分かりました。見学しての感想ですが、久万高原町としても、これまでの発掘の歩みを学び、これらを考えていくうえで極めてよい機会と思えました。展示には、上黒岩岩陰遺跡を中心とする遺物や、各種資料が展

示され、本遺跡の重要性について学ぶことができます。何よりも四国でも指折りの歴史文化博物館で、1つの町をテーマとした考古学の展示が開催されることは、地方創生という意味でも画期的なことです。今年も久万高原町で調査が行われます。これまでの50年を学び、これからの50年をイメージすることのできる展示です。町民の皆様も、ぜひ足をお運びください。
(遠部)



▶開催初日に見学した文化財保護審議委員会の委員さん。皆さんも続いでください!



日本農業賞で優秀賞を受賞 トマト部会

意欲的に経営や技術の改善に取り組み、地域社会の発展に貢献している個人・団体を表彰する第46回日本農業賞で、久万高原トマト部会（渡部進部会長）が集団組織の部で優秀賞を受賞しました。渡部部会長は「45年余り、地域農業の振興を目指して努力してきた。今後も農地を守り、地域農業を発展させたい」と語ってくれました。



受賞したトマト部会の皆さん

特別表彰「まとい」を受章 町消防団

3月7日、日本消防会館ニッショーホールで開催された第69回日本消防協会定例表彰で、町消防団が特別表彰「まとい」を受章しました。「まとい」は、全国の消防団のうち、毎年10団のみが受章できる消防団として最高の栄誉ある表彰で、土居団長は「住民の安全・安心を守る地域防災の要として、更に精進していきたい」と話しました。



授章式に参加した土居団長と関係者の皆さん

環境保護活動の普及・発展に寄与

県内において優れた環境保護活動が続けている団体を表彰する三浦環境賞・愛媛県奨励賞を、面河山岳博物館の「モモンガクラブ」が受賞しました。

モモンガクラブは、9年前に結成された自然観察・調査グループで、町民限定で参加できる生物部です。今後も地域の自然を体験し知ることが出来る活動を続けていきます。



受賞したモモンガクラブ(写真は同館の矢野学芸員)

四国八十八景に選定 四国カルスト

2020年に開催される東京オリンピック・パラリンピックに向けて四国を訪れる観光客の増加を図るため、四国らしい風景や街並みなどを選定する「四国八十八景プロジェクト」(事務局 四国地方整備局)で、四国カルストが選定されました。

今回の選定を機会に、さらにPRに努め、多くのお客様に愛される場所づくりを目指します。



四国八十八景に選ばれた四国カルストの風景



地域での支え合いを考える講座を開催

地域支え合い応援セミナー
公開講座（町社協主催）が3月4日、町産業文化会館で開催され、約200人の参加者が、未来の地域を共に創造するヒントを、講演や3つの事例報告から学びました。

講師のNPO法人いよコロザシ大学泉谷学長は「協働は手段。目的を共有し、ゴールを意識しながら想像力と創造力を駆使しよう」とお話ししました。



公開講座での事例報告の様子

4月1日から運行開始

JR四国バス「久万高原線」のうち久万〜落出間の廃止に伴って、同区間を引き継いで運行する町営バス「久万落出線」の出発式が3月31日、JR久万高原駅やまなみで行われました。

出発式のあいさつで河野町長は「町民の皆さんはもちろん観光客の利用も期待している。（委託事業者には）快適で安全な運行に努めてもらいたい」と話しました。

町営代替バス



テープカットで出発を祝う関係者の皆さん

生涯学習活動の成果を披露

久万と面河で芸能発表会

3月5日、面河文化協会主催の第28回おもごふれあい芸能発表会が開催され、石鎚天狗太鼓の演奏に始まり、舞踊、カラオケ、詩吟、ピアノ、ギター演奏やビンゴ大会などで大にぎわいの一日となりました。

また、18日には久万文化協会主催による第29回久万地区芸能発表会が開催され、9つの部門から17グループが出演し、躍動感ある踊りや美しい歌声などを披露しました。



初出演だった菅由美さん(左)と近藤綾さん



中学生も出演した三坂馬子唄保存会による発表



三味線教室の皆さんによる演奏

平成29年度 久万高原町役場

職員配置

町の組織・機構について、次のように新設や変更を行っています。

- 1 総務課に「危機管理室」を置きました。
- 2 農政課を「農業戦略課」、林業課を「林業戦略課」に課名変更しました。
- 3 美術館統括事務局を廃止し、ミュージジ
- 4 アムGを新設しました。企画観光課にミュージアムGと移住促進班の2班を加え、「ふるさと創生課」と改名しました。
- 5 道の駅推進室を「道の駅推進班」にしました。

一般行政

◎昇格 ○昇任
 新 新規採用

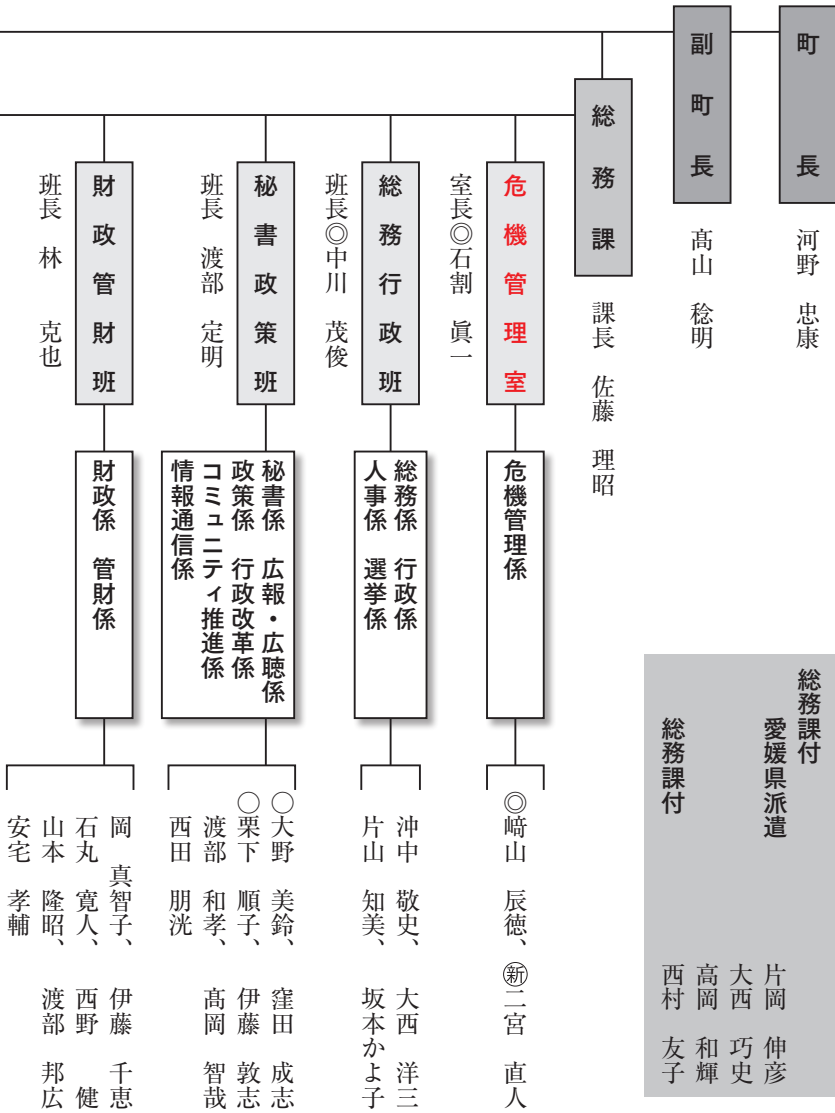

新規採用職員の紹介



柳沢 帆貴 (住民課)

職員として皆様に信頼していただくため、真摯に職務に取り組んでいきたいと思ひます。



二宮 直人 (総務課)

早く職務に慣れ、久万高原町の皆様に必要とされる職員になれるよう努めます。



安西 昭裕さん

自然豊かな久万高原町で楽しく仕事をしたいと思っております。よろしくお願ひします。



明賀 真美 (保健福祉課)

生まれ育った地元へ貢献できるよう、精励恪勤します。



吉岡佐保里 (住民課)

堅実にこつこつと業務をこなし、いつかは大きな事業を引っ張っていきたくひです。



原 和也 医師

まだまだ未熟ではありますが、地域医療に貢献できるように努力をしていきたくひと思ひます。

県・町人事交流で農業戦略課に着任しました

町立病院の内科医師として原和也医師が着任しました

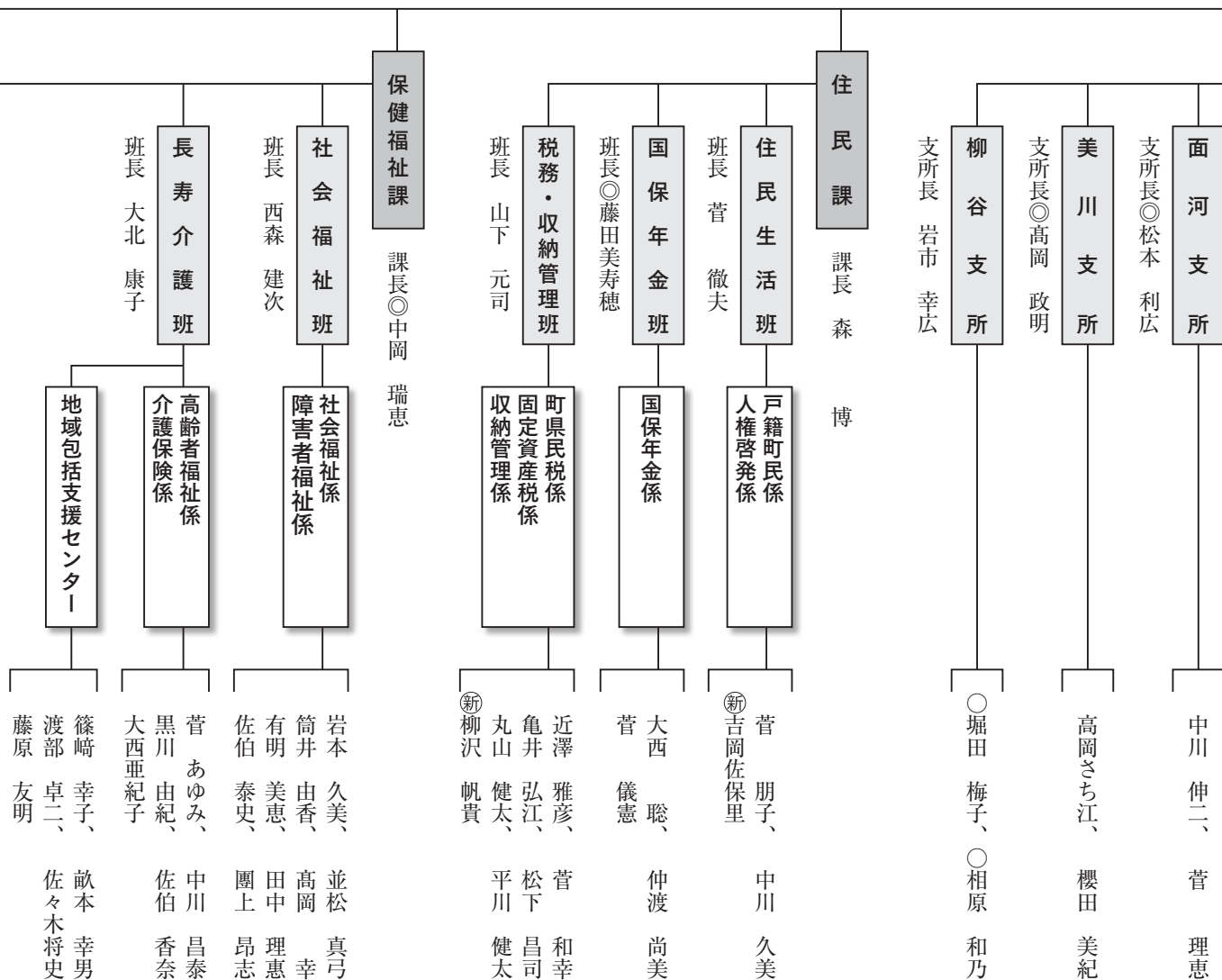

山澤 正彦 (町立病院)

今までに培った経験を活かし地域医療に貢献できたらいいなと思っています。よろしくお願ひいたします。



高橋麻梨奈 (教育委員会事務局)

これまでの保育の経験を生かして子どもたちが毎日笑顔で過ごせるようにがんばります。



小坂 侑平 (林業戦略課)

時代の大流、少子高齢化、人口減少に負けぬよう、基幹産業林業の発展振興に努めます。



中島 小巻 (ふるさと創生課)

久万美作品の素晴らしさを皆に知ってもらえるよう頑張ります。よろしくお願ひします。

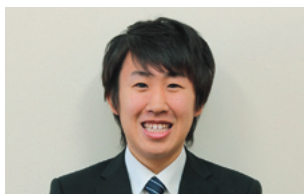

平岡 貴昭 (町立病院)

患者さんの思いに寄り添うことのできる看護師になれるよう、日々努力していきます。



藤田 愛衣 (教育委員会事務局)

子どもたちの健やかな成長を支えられるよう、笑顔を大切に精一杯がんばります。



高野真利亜 (教育委員会事務局)

明るく元気に笑顔を絶やさず、子どもたちと共に成長できるよう頑張ります。



一野 智 (環境整備課)

地域の方との交流を大切にして、仕事や行事などに積極的に取り組んでいきます。

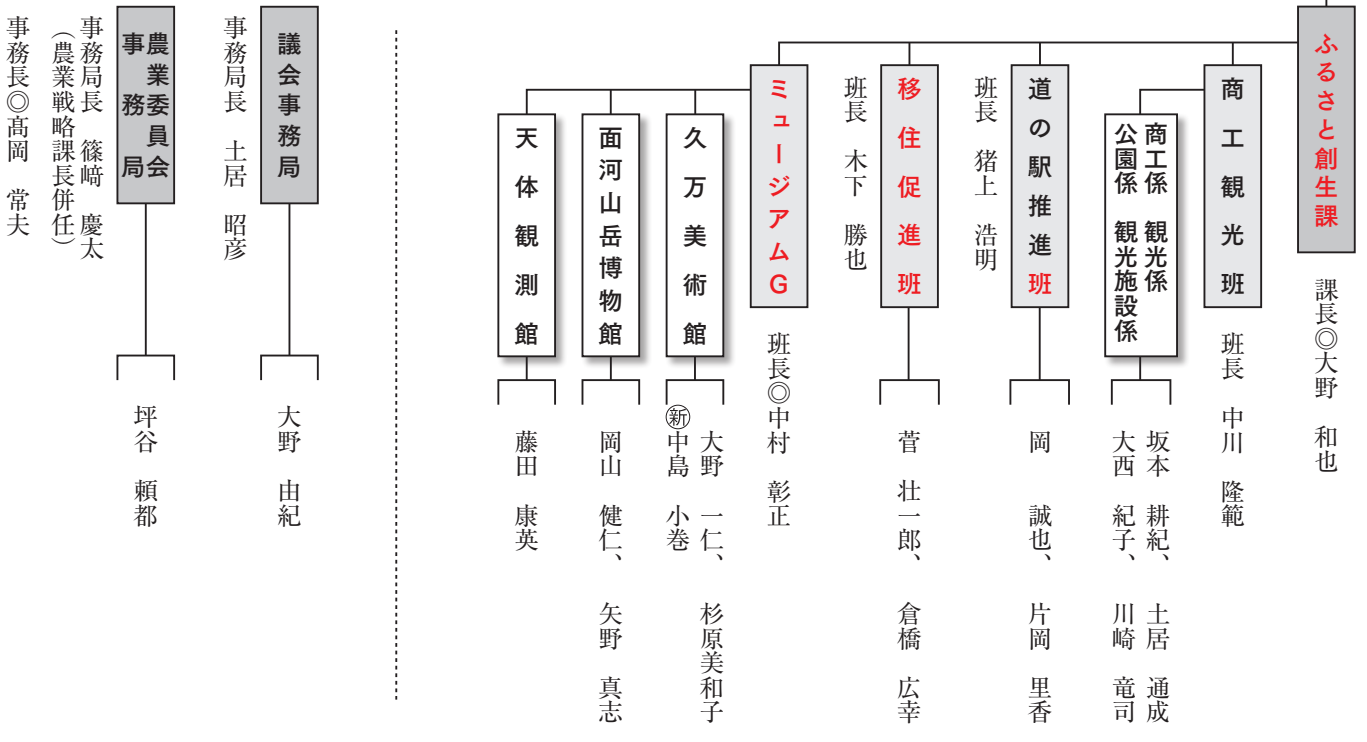
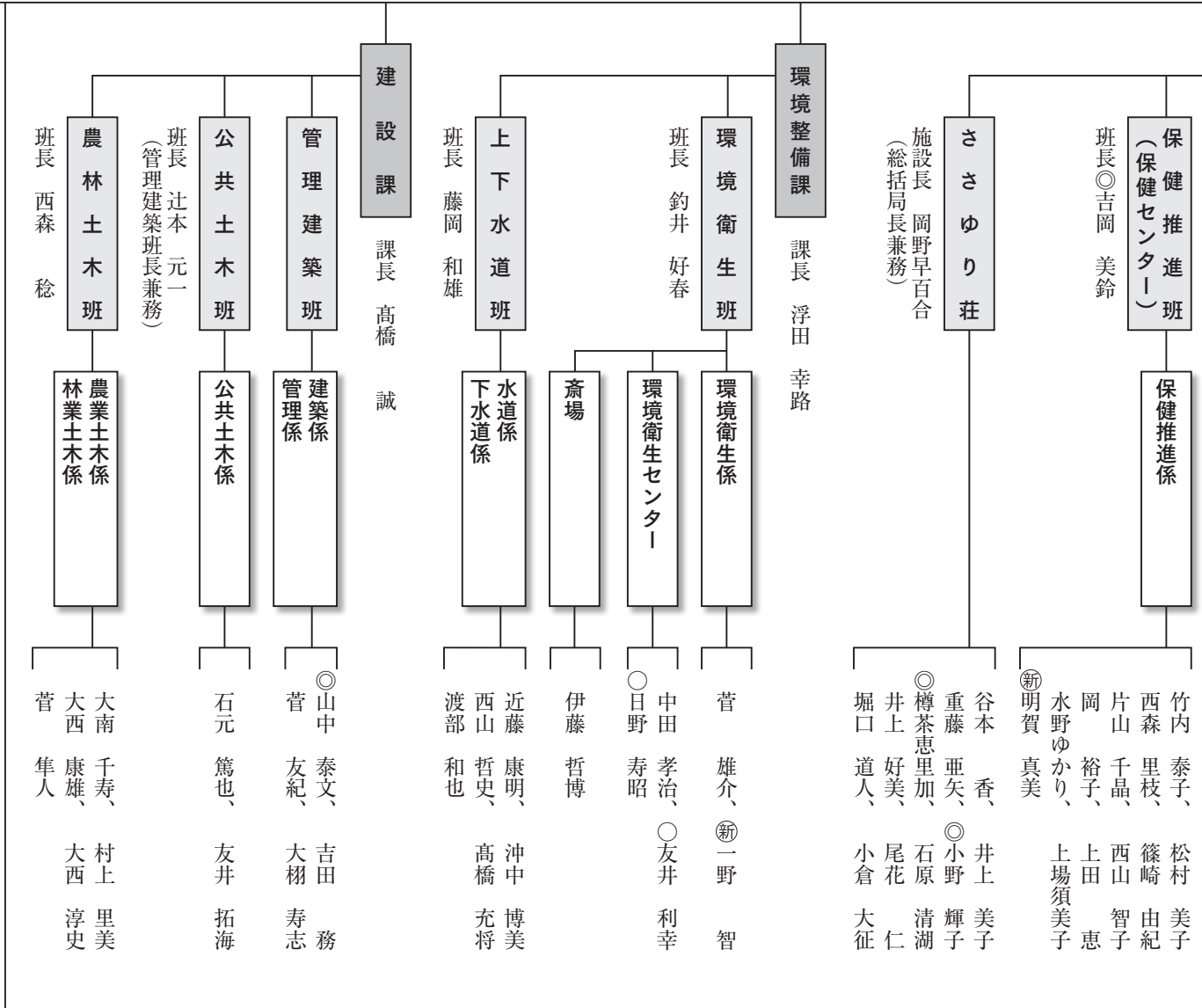

教育委員会

◎昇格 ○昇任
 新 新規採用

教育長

日野 和也

事務局

事務局長 中川 邦彦

生涯学習班

班長 中森 信子
 (国体推進班長兼務)

社会教育係

和田 雅志、○川崎 具美
 中川 昌美、遠部 慎

農業戦略課

課長◎篠崎 慶太
 (農業委員会事務局長併任)

農業振興班

班長(新)安西 昭裕
 (愛媛県より派遣)

農業振興係

高木 勉、中川 準子
 谷田 和美、高岡 光
 上本慎太郎

農業公園

◎竹前 誠人、小倉 和恵

林業戦略課

課長 菅 隆則

林業振興班

班長 玉井 猛
 (森林整備班長兼務)

林業振興係

石村光四郎、田中 豊嗣
 若藤 広幸

森林整備班

森林整備係
 公有林係

◎新 小野 哲也、植本 誠滋
 小坂 侑平

出納室

会計管理者◎梶家 和彦

露口美恵子、成田 裕子
 重岡 茜

学校教育班

班長 西村 哲也

学校教育係
 施設管理係

正岡 和栄、○近藤 和美
 小倉 佳昌

柳谷小学校

◎西森正一郎

明神幼稚園

板橋 桂、松本奈緒美

久万幼稚園

石丸 和子、池田 洋子
 菅 優樹、◎新 藤田 愛衣
 大野 早苗、清水 彩

畑野川幼稚園

矢野 龍、◎新 高野真利亜

直瀬幼稚園

宮内 晴恵、山本健太郎

父二峰幼稚園

◎新 丸山 洋子、久保 真紀
 高橋麻梨奈

おもご幼稚園

木下 弘美

仕七川幼稚園

横川 佳奈

美川幼稚園

角谷 慎治、十亀 渚

柳谷幼稚園

近藤 亜紀

久万学校給食
 センター

小松美津子、上沖 文孝

美川学校給食
 センター

大野 明美

病院・老人保健施設

病院事業等統括事務局

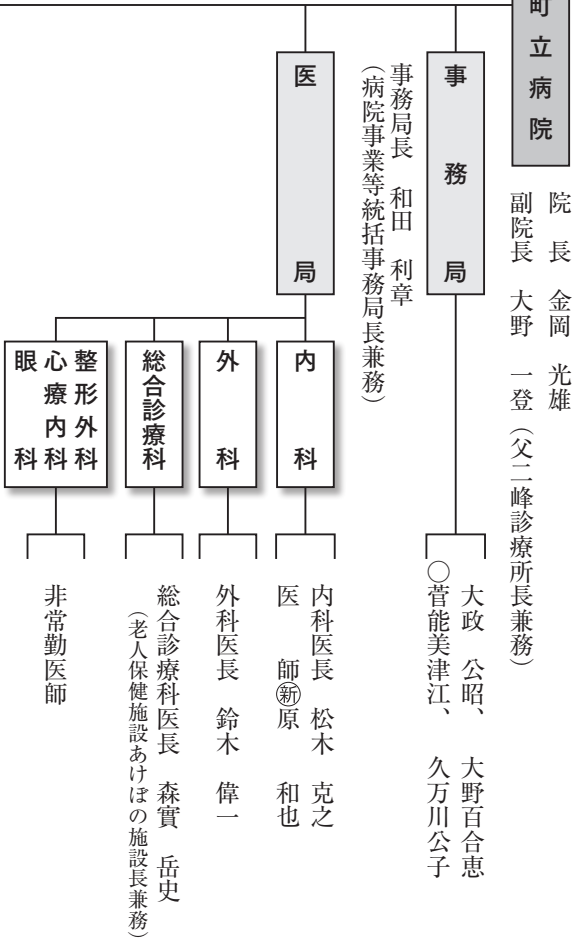

◎昇格 ○昇任
◎新規採用

国体推進班

国体推進係

山内 賢彦、片山 栄治
清水 隆浩、矢野 豪

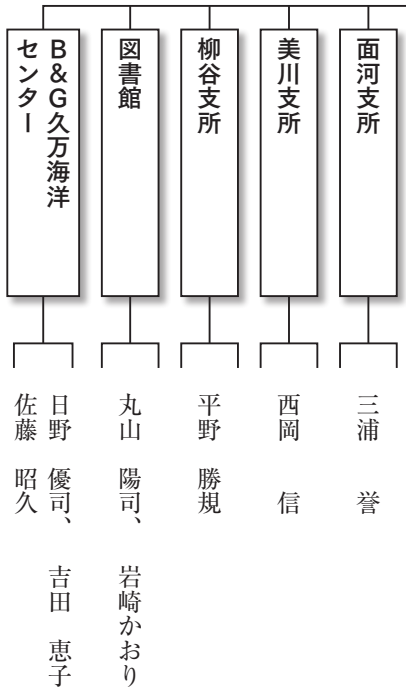

消防本部・署

◎昇格

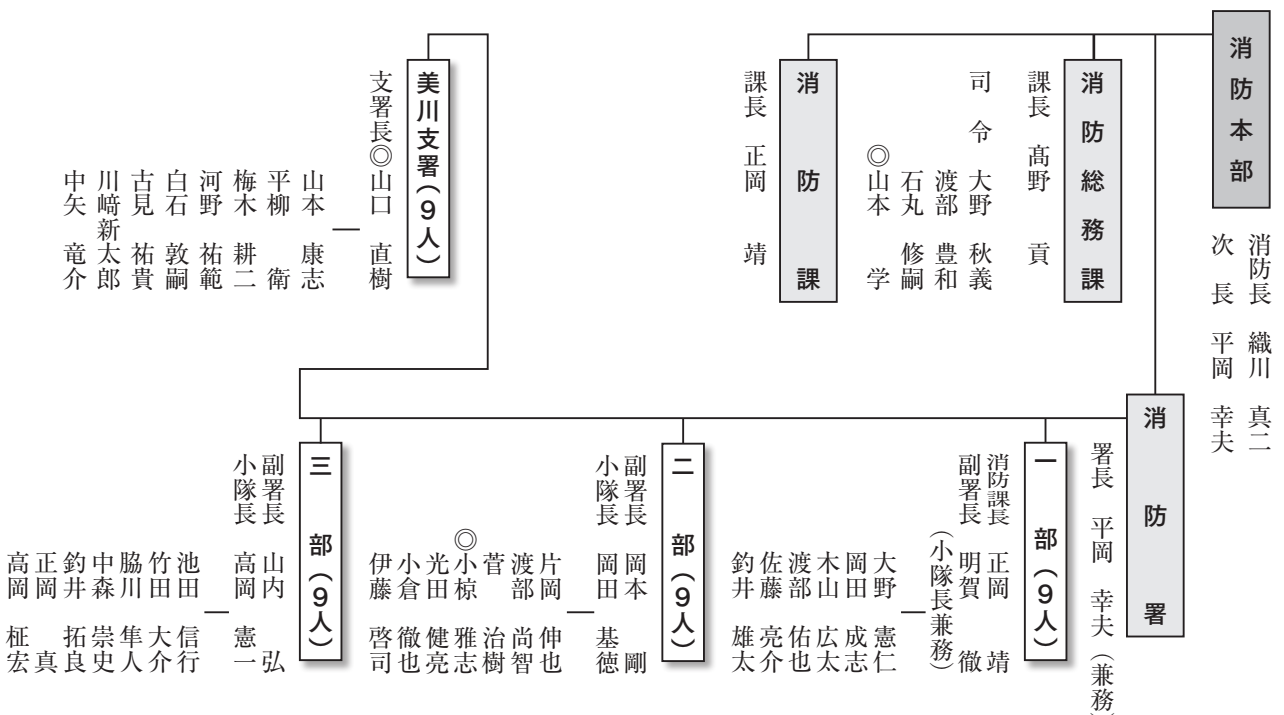

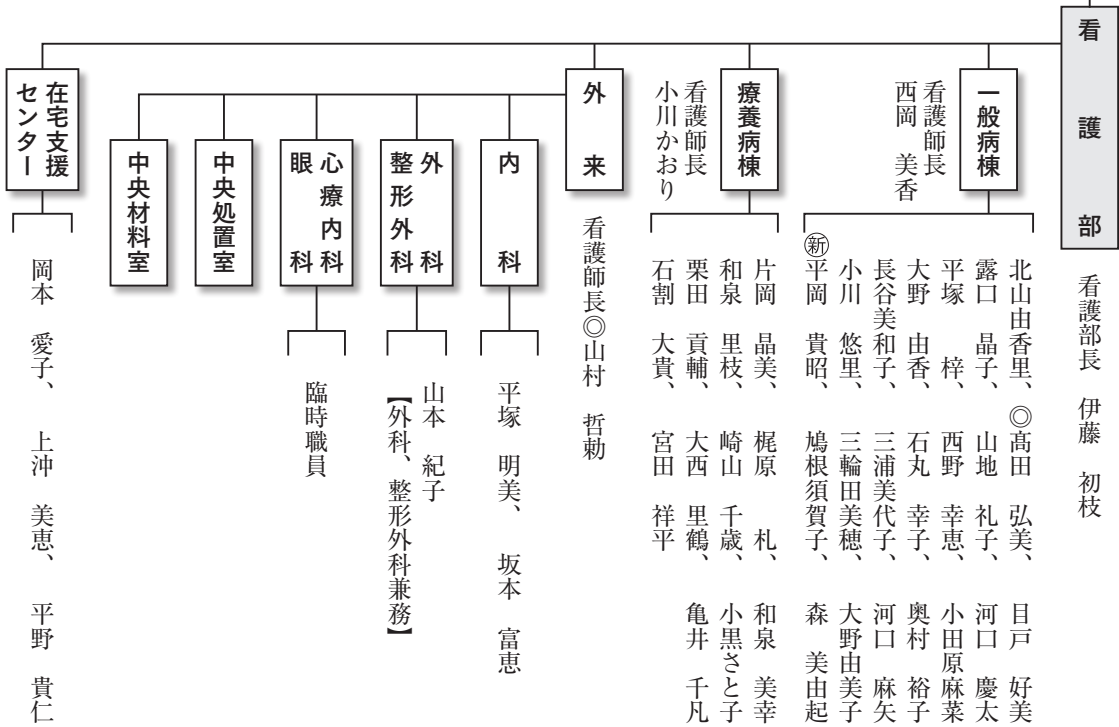
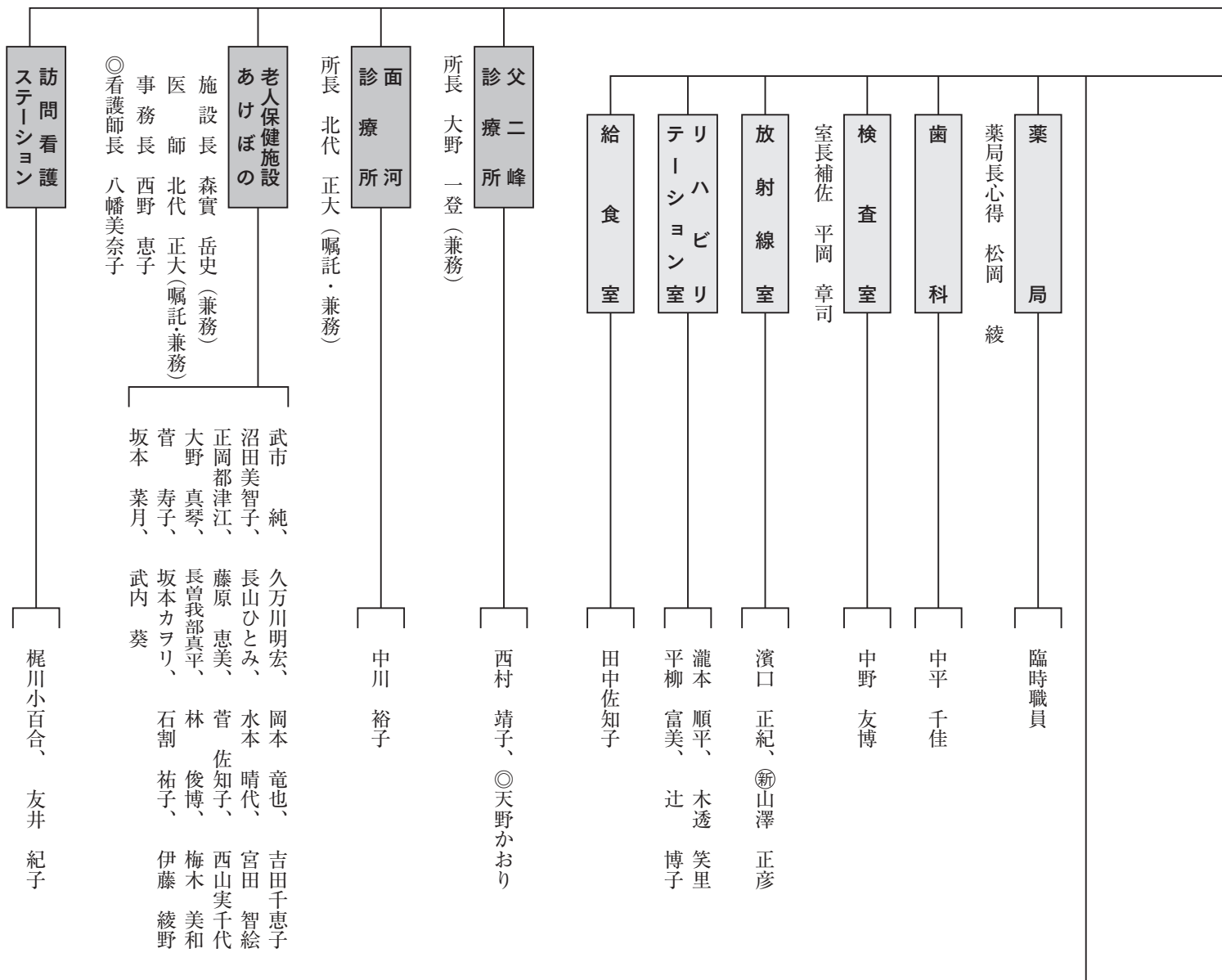



学生の方は

「学生納付特例制度」の

申請を！

【申請窓口】
 ・住民課 国保年金班
 ☎21-1111
 (内線135)
 ・松山東年金事務所
 ☎089-946-2146

20歳になれば、大学や短大各種専門学校などに在学している学生の方も、国民年金に加入して保険料を納めることになります。学生納付特例制度は、所得が少なく保険料を納めることが困難なときに、将来、年金を受けることができなくなることや、不慮の事故などにより障害が残ってしまった場合に障害年金を受けられることができなくなることを防止するため、ご本人の申請により保険料の納付が猶予される制度です。

申請は毎年必要です！今年度申請受付は4月からです

一般の保険料免除(全額免除・一部納付)の場合、世帯主と配偶者の所得も含めて免除の対象となるか判定しますが、学生納付特例はご本人の所得のみで判定します。前年度に学生納付特例が承認された方で、引き続き学生納付特例を申請する場合は、4月上旬に年金事務所から送付されているハガキ様式の申請書に、学校名、氏名、住所などをご記入のうえ、郵便ポスト

へ投函してください。なお、ハガキを紛失している場合は、前年度と同様に窓口での手続きが必要です。

▼申請に必要なもの(ハガキで申請される方は不要です)

- ・学生証(写し)または在学証明書(原本)・印鑑

障害基礎年金や遺族基礎年金を受けられることができます

学生納付特例期間中にケガや病気で障害や死亡といった不慮の事態が発生した場合は、障害の状態に応じて障害基礎年金が、遺族(「子のある妻・夫」と「子」)の方は遺族基礎年金を受けられます。

※障害や死亡といった事故が発生するまでの国民年金の加入期間の3分の2以上の期間について、保険料が納付、免除または若年者納付猶予、学生納付特例されていること、もしくは事故の直前の1年間に未納がないことが必要です。

		納 付	学生納付特例	未 納
障害基礎年金 遺族基礎年金 (受給資格期間)		○ 入ります	○ 入ります	× 入りません
老齡基礎年金	受給資格 期 間	○ 入ります	○ 入ります	× 入りません
	年金額に 計 算	○ されます	× されません	× されません

- ※ 障害基礎年金および遺族基礎年金を受給するためには一定の受給要件があります。
- ※ 学生納付特例期間が承認された期間の保険料は、10年以内であれば、古い期間から順に納付が可能です(ただし、承認を受けた期間の翌年度から起算して、3年度目以降は、当時の保険料に一定の金額が加算されます)。



国保に加入するとき

こんなとき	届出に必要なもの
他の市区町村から転入してきたとき	転出証明書・印鑑
勤務先の健康保険をやめたとき（または被扶養者でなくなったとき）	勤務先の健康保険をやめた証明書（または被扶養者でなくなった証明書）・印鑑
子どもが生まれたとき	印鑑
生活保護を受けなくなったとき	保護廃止決定通知書・印鑑

※加入の届出が遅れると、国保税がさかのぼって課税されることとなり、一時的に負担が増える場合があります。

国保をやめるとき

こんなとき	届出に必要なもの
他の市区町村に転出するとき	保険証・印鑑
勤務先の健康保険に加入したとき（または被扶養者になったとき）	国保と勤務先の保険証・印鑑
死亡したとき	保険証・葬祭を行う方名義の金融機関の通帳・印鑑
生活保護を受けるようになったとき	保護開始決定通知書・印鑑

※届出をされないと、国保税は課税されたままになります。

※資格を喪失した日から国保の保険証は使えません。国保の保険証を使って診療などを受けた場合は、町が負担した医療費を請求させていただくことがあります。

その他の届出

こんなとき	届出に必要なもの
住所・世帯主・氏名などが変わったとき	保険証・印鑑
世帯を分けたり、一緒にしたとき	保険証・印鑑
修学のため、他の市区町村に転出したとき ※	保険証・在学証明書・印鑑
保険証をなくしたり、汚れて使えなくなったとき	身分を証明するもの・使えなくなった保険証・印鑑

※修学のため、他の市区町村に転出された方が、新しい年度の4月1日以降に引き続き学生の場合は、再度届出が必要となります。

国民健康保険の各種手続きの際は、届出書にマイナンバーを記載していただきますので、マイナンバー（個人番号カード、通知カードなど）と、本人確認ができるもの（免許証、パスポートなど）を持参してください。

国民健康保険に加入もしくは脱退する場合などは：
14日以内に忘れず届け出を

行いましょう！

【問い合わせ先】

住民課 国保年金班

☎21-1111

(内線124・139)

戦没者等の遺族の皆さん
**特別弔慰金の請求は
お済みですか？**

▼支給対象者

第十回特別弔慰金は、平成27年4月1日（基準日）において、「恩給法による公務扶助料」や「戦傷病者戦没者遺族等援護法による遺族年金」などを受ける方（戦没者等の妻や父母等）がいない場合に、戦没者等の死亡当時のご遺族で、次の順番による先順位のご遺族お一人に支給されます（※戦没者等の死亡後に生まれた方は対象になりません）。

1 平成27年4月1日までに戦傷病者戦没者遺族等援護法による弔慰金の受給権を取得した方

2 戦没者等の子

3 戦没者等の①父母②孫③祖父母④兄弟姉妹

4 前記1から3以外の戦没者等の三親等内の親族（甥、姪等）

▼支給内容

額面25万円、5年償還の記名国債

▼請求期間

平成30年4月2日（月）まで

▼請求窓口

久万高原町役場本庁および各支所

【問い合わせ先】

保健福祉課 社会福祉班

☎(21) 1111 (内線133)



国民健康保険・後期高齢者医療の被保険者の皆さんへ

平成29年度短期人間ドック助成事業の 申込受付を開始しました

●対象者

▼久万高原町国民健康保険の被保険者で、次の要件に該当する方が対象です。

- ・久万高原町国民健康保険に継続して1年以上加入している方
- ・受診日において、満40歳以上75歳未満の方
- ・平成29年度に町が行う人間ドックおよび「特定健診(住民健診など)」を受診していない方
- ・久万高原町国民健康保険税を完納している世帯に属する方

▼後期高齢者医療の被保険者で、次の要件に該当する方が対象です。

- ・本町に継続して1年以上住所を有している方
- ・受診日において、満75歳以上の方
- ・平成29年度に町が行う人間ドック、「特定健診(住民健診など)」または愛媛県後期高齢者医療広域連合が実施する「健康診査(住民健診など)」を受診していない方

・後期高齢者医療保険料を完納している方
(注意事項)
短期人間ドックの検査項目には、特定健診・健康診査の検査項目も含まれているため、特定健診・健康診査と重複して受診することはできません。
※重複受診した場合は、ドック費用が全額自己負担となりますのでご注意ください。

●予定人員 100名

●自己負担額 5千円(ドック費用3万円のうち2万5千円を助成します。)

●受診医療機関 久万高原町立病院
●申し込み方法 印鑑(スタンプ印は不可)および保険証を持って、久万高原町立病院または住民課 国保年金班(各支所でも可)の窓口で申し込み手続きを行ってください。

【問い合わせ先】

住民課 国保年金班
☎(21) 1111(内線139・124)

まごころ銀行からお礼

久万高原町社会福祉協議会

次の方々からご寄附をいただきました。お礼申し上げます。

直瀬	小川 秀隆 様	大川	吉岡 武美 様
入野	古田 邦博 様	仕出	片岡 幸春 様
直瀬	大野 康弘 様	柳井川	目戸 繁志 様
上畑野川	藤原 武夫 様	松山市	天野 哲弥 様
菅生	清水 芳男 様		

(3月1日～3月31日 受付分)

2017年全日本ラリー選手権 第3戦「久万高原ラリー」(町後援)開催のお知らせ

4月28日(30日)にハイランドパークみかわ(旧美川スキー場)を中心として、「久万高原ラリー」が開催されます。

今年、29日に町役場前にてセレモニアルスタートを行います。午前8時半からフィシャルカーがスタート、午前9時から1分間隔でラリーカーが通常走行でスタートする予定です。ハイランドパークみかわ周辺から本格的に競技が開始されますので、沿道での声援をお願いします。

詳しくは、大会事務局(松山オートクラブ 竹下(089-958-3089)まで)。



下水道マスコットキャラクター
「スイスイ」



最近、タオルや下着などが
下水道に流されて処理場が
故障する原因になって困っ
ているよ。下水道は何で
も流せるものではありません！

下水道を

美しい自然環境を次代に引き継ぐために

大切にしましょう

台所では・・・

野菜クズ、割りばし、つま楊枝、ビニール片などを流すと、トラップや排水管が詰まる原因になります。また、油類を流すと排水管に付着し、次第に固まって詰まる原因になります。

このほか、高濃度の薬品類を流すと、排水管を溶かしたり、汚水の処理を困難にします。



水洗トイレでは・・・

水に溶けやすいトイレトーパー以外のティッシュペーパーや紙オムツ、生理用品や異物、タオルや下着などを流さないでください。汚物が排水管内で詰まったり、処理施設の故障の原因になります。



お風呂では・・・

髪の毛や石けんなどの固形物を流すと、固まってトラップや排水管が詰まる原因になります。排水口の目皿の上にとまった髪の毛などは、不要となった歯ブラシでこまめにかき取るようにしてください。

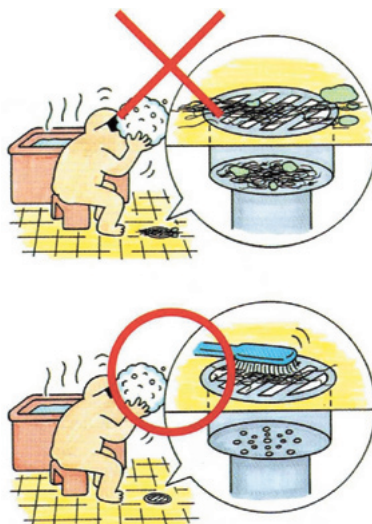

下水道は、自然や人々の生活環境をよりよいものにするための公共資産なので、大切にしましょう！

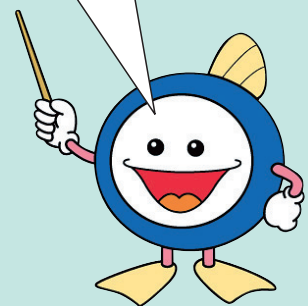

【問い合わせ先】
環境整備課 上下水道班
☎21-1111(内線203)



イベント

松山市立子規記念博物館
子規・漱石・極堂生誕150
年記念第63回特別企画展
「子規・漱石・極堂―俳句
革新の地 松山―」



柳原極堂 (1867～1957)



夏目漱石 (1867～1916)

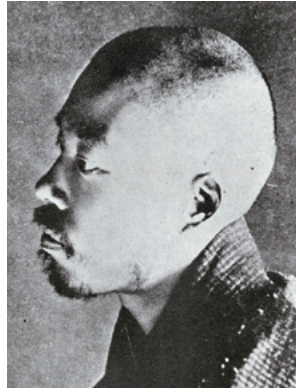

正岡子規 (1867～1902)

募集

県庁本館で結婚式を挙げま
せんか？

県では、県庁本館竣工88年
の米寿を記念して、本館内で
結婚式を挙げるカップルを募

【問い合わせ先】
子規記念博物館
☎089 (931) 5566

●会場 子規記念博物館（松
山市道後公園）

●入場料 大人400円、65
歳以上200円、小中高生
無料

●期間 4月29日（土・祝）
～5月29日（月）

●交流を新収蔵資料や3人の日
用品などを用いて紹介します。

●同館では3人の友情や松山
での日々、他の友人たちとの

●誕生150年を迎えます。そこ
で同館では3人の友情や松山

●文豪・夏目漱石、2人と同い
年で子規の功績を後世に伝え

●と、松山が舞台となったとい
われる『坊っちゃん』を書いた

●松山出身の俳人・正岡子規

●（応募規定）日本語で800

●下の2部門

●（募集部門）一般、高校生以

●あればジャンルは不問

●自身体験に基づく内容で

●「愛顔（えがお）あふれる感
動のエピソード・「愛顔（えが
お）」の写真募集

●県では7月31日（月）まで、
愛顔あふれる感動のエピソード
及び愛顔の写真を集めていま

●【問い合わせ先】
愛媛県広報広聴課
☎089 (912) 2243

●※詳しくは、県ホームページ
をご覧ください。

●【問い合わせ先】
愛媛県広報広聴課
☎089 (912) 2243

●【問い合わせ先】
愛媛県広報広聴課
☎089 (912) 2243

●費用 会場使用料無料（挙
式に要する実費は自己負担）

●プロデュースによる結婚式
を県庁本館内で実施

●実施方法 河原パティシエ・
医療・観光専門学校が学生

●【問い合わせ先】
愛媛県文化・スポーツ振興課
☎089 (912) 2972

●【問い合わせ先】
愛媛県文化・スポーツ振興課
☎089 (912) 2972

補聴器のご用命は当店へ



久万高原町久万166番地 電話 21-0167(代)

広報広告

●【問い合わせ先】
（学）河原学園学園本部
☎089 (943) 5333

●【問い合わせ先】
（学）河原学園学園本部
☎089 (943) 5333

●【問い合わせ先】
（学）河原学園学園本部
☎089 (943) 5333

●【問い合わせ先】
（学）河原学園学園本部
☎089 (943) 5333

●【問い合わせ先】
（学）河原学園学園本部
☎089 (943) 5333

●【問い合わせ先】
（学）河原学園学園本部
☎089 (943) 5333

●【問い合わせ先】
（学）河原学園学園本部
☎089 (943) 5333

●【問い合わせ先】
（学）河原学園学園本部
☎089 (943) 5333



Sports

スポーツ大会 結果

▼美川地区公民館卓球大会

(3月5日/美川中体育館)

【団体男子1部】

優勝 美川西B

準優勝 美川南A

【団体男子2部】

優勝 仕七川C

準優勝 美川西C

【団体女子の部】

優勝 仕七川A

準優勝 美川中学校面河

【個人男子A級】

優勝 吉田 務

準優勝 高橋 大輔

【個人男子B級】

優勝 中岡 孝典

準優勝 西崎 伸也

【個人男子C級】

優勝 高橋 充将

準優勝 木岡 加寿樹

【個人男子D級】

優勝 西崎 悠人

準優勝 土井 幸二

【個人女子A級】

優勝 吉田 しおり

準優勝 高木 さくら子

【個人女子B級】

優勝 中川 和香

準優勝 菅 愛結実



入賞された皆さん

▼第7回町サッカー協会杯フットサル大会(2月15日〜3月15日の5日間/B&G海洋センター体育館)

優勝 久万FCOB

準優勝 上浮穴高校A

3位 上浮穴高校B

▼第24回町長杯ラグビーフットボール大会(3月18日〜20日/町ラグビー場ほか)

【Aブロック】

優勝 市立尼崎高校

準優勝 岡山県高校選抜

【Bブロック】

優勝 広島県高校選抜

準優勝 高知県高校選抜

【Cブロック】

優勝 岡山県U17

準優勝 高松北高校

【Dブロック】

優勝 徳島市立高校

準優勝 岡山工業・松山工業

【Eブロック】

優勝 関西大倉高校

準優勝 安芸南高校

▼第2回町長杯ラグビーフットボール大会(女子)(3月25日〜26日/町ラグビー場ほか)

優勝 石見智翠館A

準優勝 愛媛ラグールA



熱戦だった女子の部の試合

命の鍵を握っているのはシロアリです。

白蟻被害を巣から断つ!!

もしかして…シロアリ!?

シロアリは黒アリとは生態や体型もまったく違います。

シロアリを見かけると…

シロアリは社会性昆虫です。見かけると必ず近くに「巣」が存在し女王が次々と産卵をしています。「巣」は大きいもので数百万匹にも及ぶ場合があります。

シロアリ

シロアリの羽アリ

クロアリの羽アリ



なぜ、ベイト工法はシロアリの駆除には最適なのか?

ベイト工法はシロアリの習性を利用し、今までの工法では難しかった「巣」の駆除が可能となりました。シロアリの駆除や予防は家の構造及び建築工法により様々な施工方法があります。弊社では現地調査をして最適な施工法をお勧めいたします。

ホームページ

友清白蟻

クリック!!

検索



株式会社友清白蟻

■本社 松山市内宮町513

TEL089-978-2630 FAX089-979-6212



支所だより

▼柳谷支所

―百ヶ市の山の神さん―

柳谷地区には、多くの山の神さんが祭られています。その中の一つに百ヶ市地区の山の神さんがあります。建立年月日は不明ですが昭和33年頃に建て替えられ、老朽化に伴い、平成25年3月に地元の有志が寄付金をつのり、現在の場所に移転しました。毎年、旧正月の1月20日にお祭りが行われます（今年は2月16日に行われました）。

百ヶ市自治会の方は「山の神さんは女の神様なのです。木をまたいで切っていると、女の神様がお怒りになり、けがをするという言い伝えがあります。何故かと言うと：（もつと詳しく書きたいのですが、これ以上書けないのが残念です。）昔、移転前の場所の近くに相撲場があり、祭の時には子どもたちがよく相撲をとっていました。また、

中津の旭地区から、おもちゃなどの出店も来ていて大勢の人達でにぎわっていました」と語ってくれました。

今年も百ヶ市・奈良藪両地区合わせて7人の方が参列し、中にはこの日のために松山からお孫さんが帰られていた方もおり、一緒にお手伝いをしていたのが印象的でした。

このお祭りも高齢化とともに年々参列する人数は減ってきています。百ヶ市自治会の大下会長は「体の続く限り頑張つて、この祭を守っていきたい」と話していました。

この山の神さんは「権現の滝」から奈良藪地区に向かつて車で3分のところにあります。山仕事の安全、家内安全に御利益があります。お近くに来ましたらぜひ一度お参りに来てください。（岩市）



百ヶ市の山の神さん

3月15日に春季記念市が開かれました



搬出される100年を超えるスギ



高値が付きました



買い方でにぎわう久万広域森林組合久万市場

(林業戦略課)

木材市場市況

3月25日 1032回市【久万広域森林組合】

長さ	末口径	スギ		ヒノキ	
		高値	曲	高値	曲
3.00	13	8,400	8,400	11,400	11,400
	14	9,300	7,500	12,500	11,300
	16	14,500	12,900	17,300	15,000
	18-22	13,200	11,200	16,100	14,800
	24上	13,200	11,200	17,000	15,600
	30上	11,900	11,200	15,500	14,000
4.00	13	11,000	10,600	13,400	13,300
	14-16	11,100	9,200	17,700	15,700
	18-22	13,600	12,000	16,300	15,500
	24	12,000	10,600	15,600	14,700
	26-28	12,600	11,000		
	30上	12,100	11,700	16,000	15,900
6.00	18	16,000	14,000	25,000	22,000
	24上	14,000	12,000	20,000	18,000
選木		スギ	ヒノキ	マツ	
3.00	24上	14,100	25,000		8,000
4.00	24上	14,900	27,000		11,000
4.00	30上	13,500	28,000		
市況	杉・檜とも全般に下降相場。選木の元玉は、予尺をつけて造材をお願いします。出荷よろしくお願ひします。				



119番で
すぐに参上

—火災・救急・救助—

久万高原町消防
マスコットキャラクター

“スーパーダッシュくん”

あんぜんあんしん 消防だより

【問い合わせ先】

消防本部・消防署

☎21-2411

消防署美川支署

☎56-0303

ホームページ

<http://www.kumakogen.jp/info/syobohonbu/index.htm>

3月末現在の状況

火災	2件
救急	131件
救助	8件

住宅用火災警報器の

維持管理はできていますか？

住宅用火災警報器（以下、「住警器」という。）は、煙（熱）を感知し、火災が発生したことを音声などの警報により早期に発見することができます。そのことにより、初期消火や避難、119番通報などの通報が迅速に行うことができ、被害を最小限に抑えることが期待されます。

住警器は、長期間設置している間に感知部分にほこりや汚れが付き、煙や熱を感知しにくくなるほか、誤作動を起こすことがあります。また、古くなると電子部品の寿命や電池切れなどにより、火災が発生したときに感知しないため非常に危険です。

いざというときに効果を発揮するためにも、定期的なメンテナンス・点検をしましょう。

定期的に作動確認し、音を聞きましょう!

- ボタンを押す、又はひもを引いて作動確認をします。
- 定期的な作動確認をしましょう。
- 定期的な家族で火災時の警報音を聞いてみましょう。

音が鳴らない場合は?

- 電池はきちんとセットされているかご確認ください。
- それでも鳴らない場合は、「電池切れ」が「機器本体の故障」ですので、取扱説明書をご覧ください。

汚れた時のお手入れの仕方

- 汚れが付着した場合は、家庭用中性洗剤を濃して十分に絞った布で軽く拭き取ってください。
- ベンジンやシンナーなどの有機溶剤の使用や、水洗いは絶対しないでください。
- お掃除の方法は機種によって異なりますので、取扱説明書をご覧ください。

火災警報器は、最大10年を目安に交換をおすすめします!

我が家の火災警報器の交換時期は...

年 月に交換します。

※交換した火災警報器や電池は町町可乗向に基づいて廃棄してください。

住警器が鳴ったら、落ち着いて行動しましょう

住警器が鳴った段階では、どの部屋でどのくらいの規模の火災が発生しているかわかりません。避難する方向・経路など周囲を確認して落ち着いて行動しましょう。

奏功事例 あっ! 就寝中に蹴った布団が電気ストーブに触れて...

就寝中、寝室の電気ストーブから掛け布団に着火! 布団を焦がしましたが、住宅用火災警報器のおかげで、ぼやですみました。早期に発見、初期消火したため、大事にいたらず「ホッ」としました。



標語

「小さな本の大きなせかい」



子どもが持てる小さな本に広がる、おおきな世界を感じていろいろな世界を体験し、心が大きな人間になるようにと思ひ、そんな気持ちで考えました。ここを豊かにする一冊に出会えるように祈っています。
 (標語入選者のことばより)



2017 子どもの読書週間
 4月23日(日)～5月12日(金)

◇期間中の催し◇

- ☆「子どもにおすすめの本」の展示・貸出
- ☆本の交換市
- ☆雑誌ふろくのプレゼント
 (※なくなり次第終了)



木の香り漂う優しい空間

小さな町の図書館だより

久万高原町立図書館

【開館時間】午前9時30分～午後6時

TEL: 50-0415 FAX: 50-0416

ホームページ/<http://www.kumakogen.jp/culture/tosyo/index.html>

2017 5月の予定 ※掲載している行事などは、都合により変更する場合があります。詳しくはお問い合わせください。

日	月	火	水	木	金	土
	1 定休館日	2 手芸すずらん	3 祝日休館 憲法記念日	4 祝日休館 みどりの日	5 祝日休館 こどもの日	6 おはなし会
7	8 定休館日	9 古典学習	10 やまびこ (直瀬)	11 やまびこ (美川)	12 やまびこ (美川)	13
14	15 定休館日	16 手芸すずらん	17 やまびこ (明神・父二峰)	18 ブックスタート	19 やまびこ (面河)	20 おはなし会
21 定休館日 第三日曜日	22 定休館日	23 ささゆり読書会	24 やまびこ (畑野川)	25 やまびこ (美川・柳谷)	26 月末整理日 休館日	27
28	29 定休館日	30	31			

おすすめ

一般書 小説

『騎士団長殺し 第1部・第2部』

村上春樹／著
新潮社

私は狭い谷間の入り口近くの、山の上に住んでいた。夏には谷の奥の方でひっきりなしに雨が降ったが、谷の外側はだいたい晴れていた。それは孤独で静謐な日々であるはずだった。騎士団長が顕れるまでは…。



新刊案内

一般書 小説

『星に願いを、そして手を。』

青羽悠／著
集英社

中学生の頃、4人の親友を繋げていたのは「宇宙」への果て無き好奇心だった。やがて離れ離れになった彼らは大人になり、それぞれ別の道を歩いていたが、大切な人の死をきっかけに再開し…。〔第29回小説すばる新人賞〕



児童書 よみもの

『ふたりユースケ』

三田村信行／作
大沢幸子／絵
理論社

山間の町に引っ越した小川ユースケは、伝説の神童だったが2年前に川で溺れた大川ユースケの生まれ変わりだと騒がれる。最初は気にしないユースケだったが、だんだん周りのペースに巻きこまれて…。ゴースト・ストーリー。



児童書 絵本

『ともだちのひっこし』

宮野聡子／作
PHP 研究所

赤ちゃんのときから仲良かった、大好きな友だちのともちゃんが引っ越すことになってしまいました。それを知ったゆうちゃんは、“さようなら”を言うのが嫌で、ともちゃんと遊ばなくなり…。





みんなで一緒に

健康づくり



久万保健センター

TEL:21-2700 FAX:21-0934

乳幼児健診に行こう！

平成29年度乳幼児健診の日程が決まりましたのでお知らせします。

健診では専門の先生が様々な相談に対応します。お子さんの成長・発達の確認にぜひお越しください。対象月以外にも気になることがありましたらお気軽にご相談ください。

【場所】久万保健センター

【受付時間】午後0時半～午後1時

*費用は無料です。

*お子さんが対象となる月には、郵送にて個別にご案内をします。

乳幼児健診予定表

健診開催日	対象となるお子さんの誕生日				
	3～4か月児	6～7か月児	9～10か月児	1歳6か月児	3歳児
H29年 4月20日				H27.8.24～ H27.10.20	H25.8.24～ H25.10.20
5月18日	H28.12.24～ H29.2.18	H28.9.24～ H28.11.18	H28.6.24～ H28.8.18		
6月29日	H29.2.19～ H29.3.29	H28.11.19～ H28.12.29	H28.8.19～ H28.9.29	H27.10.21～ H27.12.29	H25.10.21～ H25.12.29
8月24日	H29.3.30～ H29.5.24	H28.12.30～ H29.2.24	H28.9.30～ H28.11.24	H27.12.30～ H28.2.24	H25.12.30～ H26.2.24
10月19日	H29.5.25～ H29.7.19	H29.2.25～ H29.4.19	H28.11.25～ H29.1.19	H28.2.25～ H28.4.19	H26.2.25～ H26.4.19
12月14日	H29.7.20～ H29.9.14	H29.4.20～ H29.6.14	H29.1.20～ H29.3.14	H28.4.20～ H28.6.14	H26.4.20～ H26.6.14
H30年 2月22日	H29.9.15～ H29.11.22	H29.6.15～ H29.8.22	H29.3.15～ H29.5.22	H28.6.15～ H28.8.22	H26.6.15～ H26.8.22

平成29年度から5歳児健診が始まります！

3歳以降のお子さんは、保育園や幼稚園などの集団生活を通じて、先生やお友だちとの関係など社会生活が豊かに広がり、心身ともに大きく成長する時期です。そこで、小学校入学まで1年余りとなる大切な時期である5歳（年中児）のお子さんを対象に、新たに『5歳児健

診』を実施します。これを機会に、家庭や園でのお子さんの様子を園の先生方と一緒に確認し、お子さんのさらなる成長を促すきっかけにつなげたいと考えています。

日程や内容など詳しくは、広報9月号に掲載しますのでご覧ください。



5月くらしのカレンダー

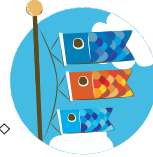

医 休日当番医

1 月	◆紅葉の会in入野福祉館／19時～21時 ／入野福祉館	16 火	◆住民健診／8時～10時／面河住民センター ◆紅葉の会／10時～正午／久万保健センター
2 火		17 水	◆はつらつサークル／14時～16時／久万保健センター ◆献血／9時～17時／役場本庁ほか
3 水	憲法記念日 医 久万高原町立病院 Tel21-1120 Fax21-1121	18 木	◆乳児健診／12時半～13時／久万保健センター
4 木	みどりの日 医 直瀬クリニック Tel31-0011 Fax31-0011	19 金	食育の日 ◆住民健診／8時～10時／西谷生活改善センター
5 金	こどもの日 医 吉村医院 Tel54-2050 Fax54-2065	20 土	◆久万美アート夜話（第59夜）／19時～／久万美術館 ◆石鎚山系元気ウォーキング大会／11時スタート／瓶ヶ森
6 土		21 日	◆石窯パン作り体験／10時～／久万農業公園TEL41-0040（要予約） 医 直瀬クリニック Tel31-0011 Fax31-0011
7 日	医 うつのみや内科 Tel21-3353 Fax21-3352	22 月	◆心配ごと相談／9時～正午／社協本所・社協柳谷支所
8 月	◆弁護士法律相談／10時～15時／久万町民館 ◆司法書士法律相談／10時～正午／社協本所	23 火	◆妊婦教室／10時～正午／Happy House
9 火		24 水	◆ソーシャルクラブ（お出かけ）／9時半～16時
10 水		25 木	
11 木	◆住民健診／8時～10時／東川健康増進センター	26 金	◆住民健診／8時～11時／入野福祉館
12 金		27 土	環境美化の日 ◆宙ガールの観測会／19時～／天体観測館 ◆門前市 遊食祭くまくるまるしえ／10時～14時／久万町商店街 ◆住民健診・歯周病検診／8時～11時／産業文化会館
13 土		28 日	◆禁煙相談／11時～14時／ふれあいロード ◆星の講演会／14時～／天体観測館 医 久万高原町立病院 Tel21-1120 Fax21-1121
14 日	医 久万高原町立病院 Tel21-1120 Fax21-1121	29 月	◆住民健診／8時～10時／こかげ
15 月		30 火	
		31 水	世界禁煙デー ◆はつらつサークル／14時～15時半／久万保健センター

※掲載している行事は、都合で変更する場合があります。

5月の町税等の納付

口座振替 5月25日(木)
納期限 5月31日(水)
納期限内に納めましょう

■お知らせ

町ではごみの堆肥化・減量に役立てていただくため、生ごみ処理容器（コンポスト）などの購入の補助を行っています。

問い合わせ：役場環境整備課 環境衛生班
TEL 21-1111（内線204）

くくる
サイクル!



久万山文芸

カット 浮田 博

三極俳句会

無残なり椎茸駄場に猿の影

小森 春雄

菜の花や曾孫元気に宮参り

鈴木 俊子

頼政公の威徳偲びつ花手折る

田内富美子

春風や気ままに余生農閉じる

岡田百合子

軒下に色とりどりのひな飾り

中野 榮

あざみ句会

四方の山雪煙立ち里静か

池田イセヨ

雪達磨してゐる子等に山暮れぬ
土居 静香

玉垣の人の名しのぶ梅の花

古田 信子

早春の深更の月冴えざえと

正岡ゆたか

六花舞ふ山興す兄葬送す

増田美恵子

雪嶺を屏風囲ひに雛飾る

大野 良子

新樹会

はだら雪崩す農機の動きだす

大原 五月

稀勢の里春場所元気皆は待つ

松岡八重子

背伸して歌う唱歌や梅開く

篠崎喜代子

李窓を親元離れ春蛩

山村 治夫

冬鳥が気になる人の声で鳴き

藤代 恭弘

野芥子短歌会

年経るほどわが存在の薄くなり子に従ひて今日も過ぎたり

東倉紀美子

住む人のあない団地に葛の這ひ踏めば音する行きも帰りも

窪田 勝子

鎌さきに顔のぞかせる露の臺鎌を休めてそつと手にとる

松下日出夫

植ゑし覚えなきままに福寿草五輪咲きつぐ庭の真中に

森川 信子

去年の夏の軍艦岩を背にしつつ鮎つりし一日を懐しみをり

棟田 鮎男

春が来た高原の町の久万の里ひな人形が見事に並ぶ

窪田 正雄

何鳥が啄みたりしか白万両朝の鵝石に散らばる玉実

松下やす子

大川嶺春まだ浅き晴天に残雪光り風の寒さよ

窪田 和香

庭の上土を吹き上げ雪乱れ荒るる風立つ峡のひすがら

尾形 冴子



自治会の旅 122

ここって すばらしい!

久万地区
本組上自治会(38戸)



集落の様子

本組上自治会は、先頃創立100周年を迎えた明神小学校が建つ高台(双葉ヶ丘)周辺から、国道33号へ南東に広がる集落で、二区構成で活動を行っています。

一区宮ノ脇にはお天神さん、二区屋敷場には新田さんという神様をおまつりした祠(ほこら)があり、夏には一堂に会して地域の繁栄と息災を祈願し、食事やお酒を楽しみ親睦を深めています。また、秋のお祭りの際には御旅所として重要な拠点となっております。

います。

その他の主な活動としては、春・秋の道づくり、奈良原相撲(本組下組と一緒の子ども相撲)、明神秋季大運動会などがあります。

少子高齢化により、これらの地域行事の実施も困難になりつつありますが、近年建設された町営住宅により、世帯数の増加といった嬉しい要素もあります。

これまで同様、助け合いの精神で組の活動を維持していく所存です。



新田さん



お天神さん



自治会の皆さん

人口(3月末現在)		前月比
男性	4,071人(11人)	-31人
女性	4,600人(24人)	-28人
合計	8,671人(35人)	-59人
世帯(3月末現在)		前月比
	4,551戸(30戸)	-13戸

※注 外国人の方を含めています。()は外国人数

人のうごき(3月)			
出生	死亡	転入	転出
2人	21人	29人	69人

編集後記



▼1年前に広報担当になってからあつという間に1年が過ぎ、めでたく(?)2年目に突入しました。何を伝え、何を導き出したのかを考えながら取り組んでいきたいと思っています。役場の組織が、町政が目指す「選ばれるまち」に向けて一部変更になりました。町を次世代につないでいくための動きを今後も追っていくこうと思います。(渡部)