

広報

久万高原

ひと・里・森がふれあい ともに輝く 元気なまち

2016

5

No.142

特集

入園・入学おめでとう ————— P2

平成28年度久万高原町役場職員配置 — P6

ぐるっとレポート ————— P12

さんさん2周年記念、消防特別功労章受章 他

ふるさと魅力発信 ————— P14

天体観測館、山岳博物館、美術館、考古館

News & Information ————— P16

くらしの情報、文芸 他 ————— P23

地域再発見

久万山めぐり

■四国カルスト(姫鶴平)

言わずと知れた日本三大カルストのひとつ、四国カルスト。
町中心部から車で約1時間ほどにある天空の別天地。特徴ある
石灰岩と牧草のじゅうたんが広がる中、のどかに草をはむ牛たち。
この久万高原町を代表する一大景観地もいよいよ観光シーズン到来。
雲の上の感動フィールドへぜひお越しください。



入学おめでとう

今年も新しい仲間が増えました。ピカピカの笑顔をお届けします♪

仕七川小学校



仕七川小学校にも元気いっぱいの1年生が3名入学してきました。男の子1名、女の子2名しかいませんが、寂しくなんかありません。仕七川パワーで頑張っていきたいと張り切っています。

久万保育園



28年度久万保育園は0歳児8名・1歳児12名・2歳児13名・3歳児9名・4歳児20名・5歳児9名の合計71名でのスタートとなりました。家庭的な雰囲気の中、子どもたち一人ひとりがのびのびと楽しく過ごしていきたいと思います。

美川小学校



今年は、きらきら笑顔の女の子が1名入学しました。お兄さん・お姉さんたちにいろいろ教えてもらいながら、毎日元気に過ごしています。初めての勉強も精一杯頑張ります！



仕七川幼稚園



今年度は、2名の友達が入園してきました。とっても元気な男の子です。毎日怪獣になって暴れたり猫になって甘えてみたりしながら年長児2名とも仲良く遊んでいます。花の水やりや野菜の世話も頑張っています。

久万小学校



男子15名、女子16名、計31名の1年生です。「げんきもりもり、みんななかよし」を合い言葉に、楽しい小学校生活がスタートしました。これから、勉強も運動もがんばります。

特集 入園



父二峰小学校

やる気満々、元気いっぱい、笑顔満開の父二峰っ子が2名入学しました。「27人のかっこいいお兄さんお姉さんのように早くなりたい！」と目を輝かせています。いろんなことに挑戦していきましょうね。

直瀬小学校



女子1名、男子1名のかわいい1年生が仲間入りしました。勉強も遊びも給食も、全力で楽しんでいます。上級生のようにすいすい一輪車に乗れるよう、ただいま猛特訓中です。早くお披露目できるように頑張ります！

明神小学校



今年度、3人の新1年生を迎えて、全校児童20人で新たなスタートを切りました。2年生のお姉さんと一緒に仲良く過ごし、算数、国語、掃除などをがんばろうと、はりきっています。

柳谷小学校



明るく元気な女子児童1名の入学です。11名のお兄さん、お姉さんと一緒にがんばります。

美川中学校



男子8人、女子4人の計12人が、新たに美川中学校の一員となりました。一人ひとりが自分の役割を果たし、互いに支え合う学級を目指していきます。どうぞ、よろしくをお願いします。

入学おめでとう

今年も新しい仲間が増えました。ピカピカの笑顔をお届けします♪

父二峰幼稚園



1名の入園児を迎え、4歳児1名、5歳児4名の計6名でスタートしました。子どもたちは幼稚園が大好きで、友達と仲良く元気いっぱい遊んでいます。今はみんなで、妖怪ウォッチ警察ごっこにはまっています。

明神幼稚園



今年度は男児1名、女児1名が入園しました。優しいお兄さんお姉さんに囲まれて、二人とも元気に遊んでいます。いっぱい遊んで大きくなあれ！

畑野川幼稚園



4名の新入園児を迎え、計8名での園生活がスタートしました。人数が昨年の倍となりとてもにぎやかな園生活を送っています。友達と仲良く、毎日元気いっぱい遊びたいと思います。

直瀬幼稚園



今年は2名の男の子が入園して、4名でのスタートとなりました。みんな外で遊ぶのが大好きで、自転車に乗ったり滑り台をしたりととても元気に遊んでいます。

久万中学校(A組・わかば組)



仲間と協力し合い、支え合う中で、お互いを成長させることのできる学年にしてほしいと思います。



柳谷幼稚園



「お料理したい！三輪車に乗りたい！粘土もする！」と幼稚園を楽しみにしている女の子が入園してきました。年長組のお兄さんお姉さんのそばでまねっこしながら遊んでいます。

特集

入園



美川幼稚園



元気いっぱいの男子3名が入園し、美川幼稚園6名でのスタートとなりました！お兄さんやお姉さんと一緒にブロックを組み合わせたり遊具で遊んだり元気いっぱい過ごしています！

おもご幼稚園



新入園児1名を迎え、年長児3名と元気いっぱい毎日を過ごしています。少ない人数ですが、笑顔はじめて笑い声びくびく、楽しい幼稚園で仲良く遊びたいと思います。

久万幼稚園



年少児10名、年中児17名、年長児15名の計42名でスタートしました。泣いたり笑ったり毎日とてもにぎやかに過ごしています。いろいろな体験をとおしてたくましく成長して欲しいと思っています。



久万中学校(B組)



3年後の春を58名全員の、今よりもっと輝いた笑顔で迎えたいと思います。

平成28年度 久万高原町役場

職員配置

一般行政

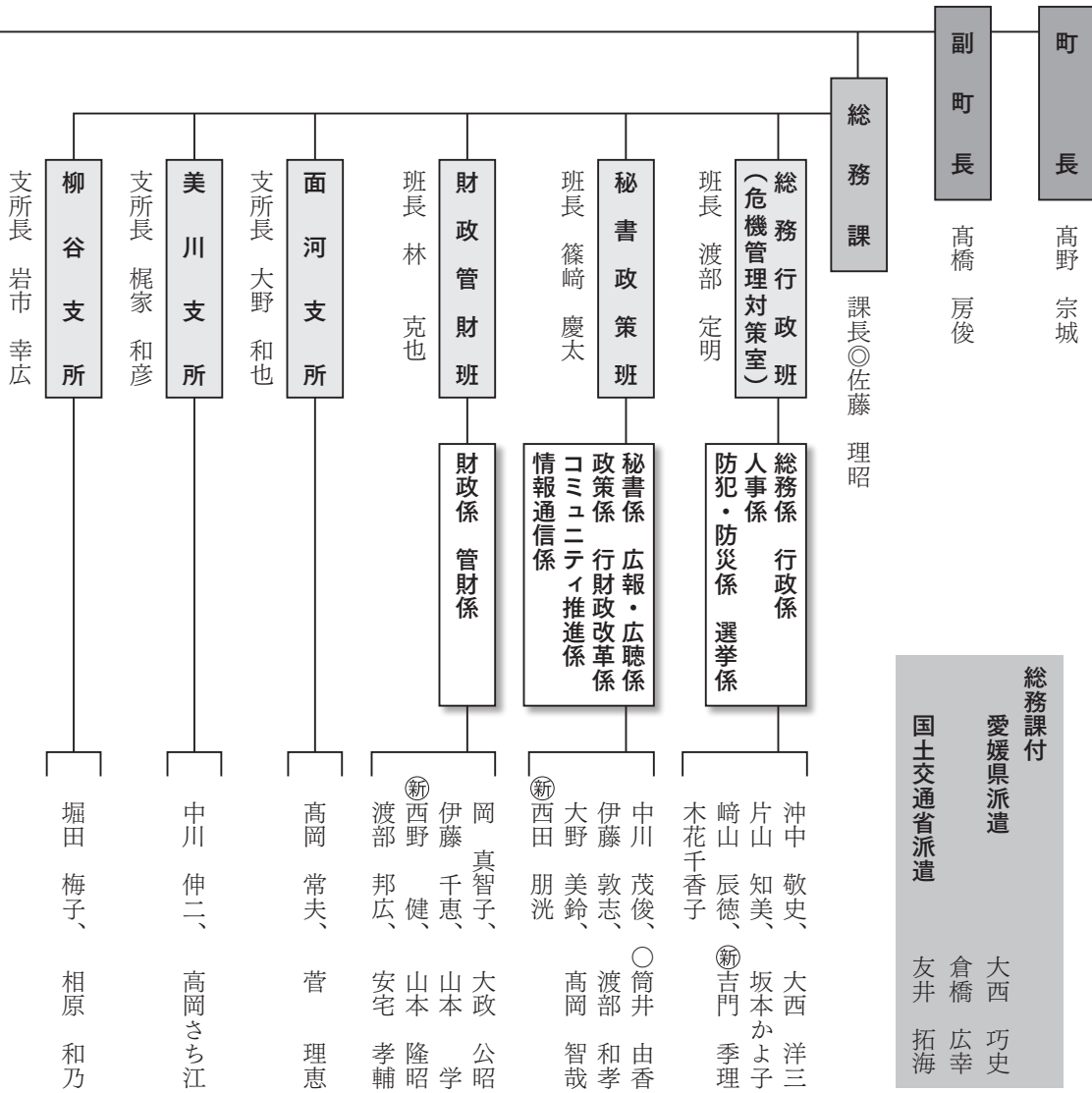

新規採用職員紹介



高岡 柁宏 (消防本部)
生まれ育った本町に恩返しができるよう、心身ともに鍛え立派な消防士になります。



西野 健 (総務課)
社会人として責任を持ち、本町に恩返しができるよう精一杯努力します。



吉門 季理 (総務課)
皆様のお役に立てる職員になれるよう、日々研鑽を積んでいきます。よろしくお願いいたします。



伊藤 啓司 (消防本部)
地域の安全を守り、安心を支える消防士の一員として一日も早く役立てるよう努力します。



矢野 豪 (教育委員会事務局)
魅力ある町づくりができるよう、頑張ります。よろしくお願いいたします。



西田 朋洸 (総務課)
職員としての自覚・責任を持ち、地域の方々のお役に立てるよう精一杯努力します。

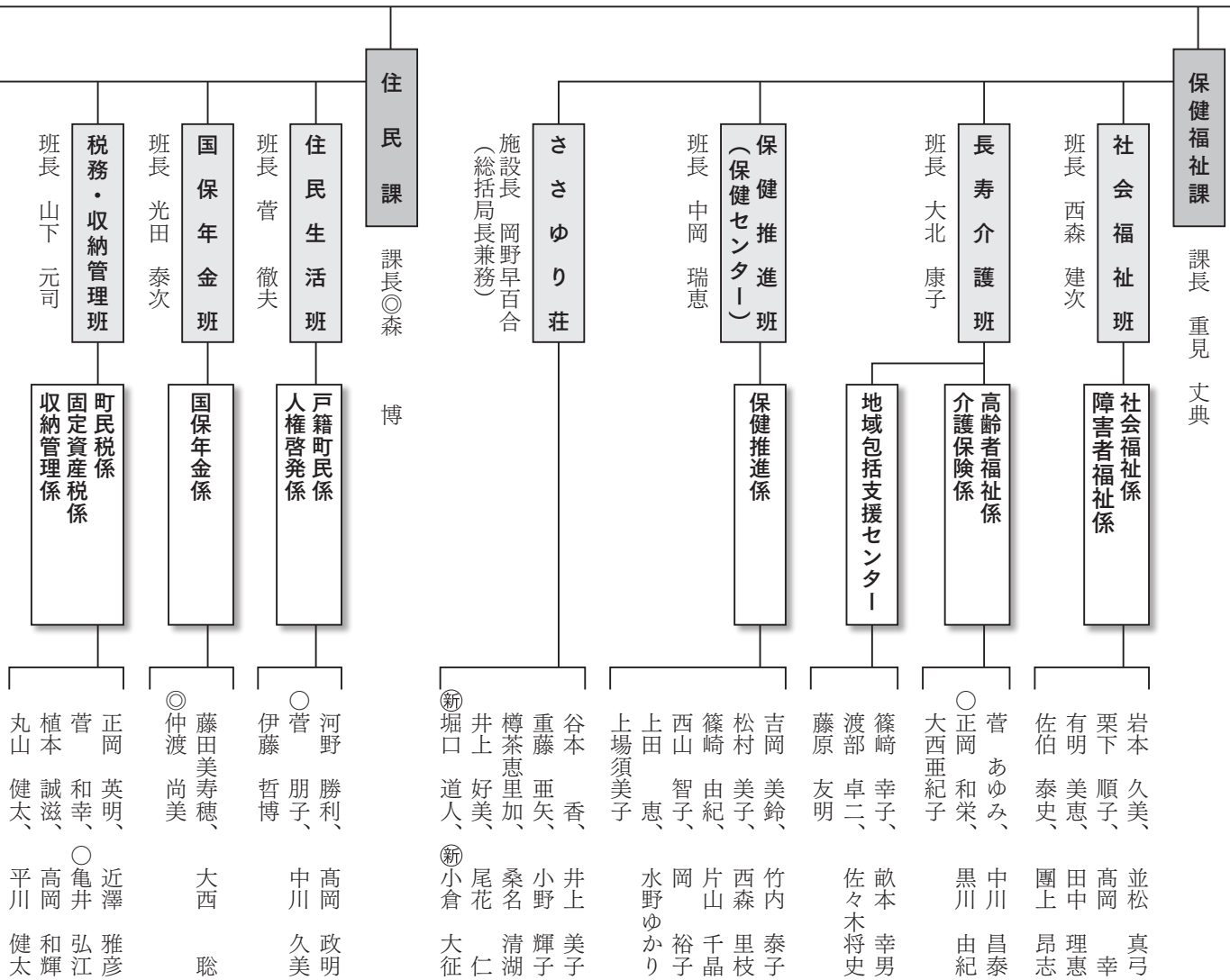

坂本 菜月 (あけぼの)
ご利用者に寄り添い、笑顔絶やさぬよう頑張ります。



亀井 千凡 (町立病院)
思いやりの心と笑顔を忘れず、安心していただける介護をしていきたいと思ひます。



河口 麻矢 (町立病院)
地域の方々との触れ合い、声を大切に、よい看護が提供できるように日々頑張りたいと思ひます。



釣井 雄太 (消防本部)
久万高原町の消防士として地域の安全・安心を守り、仕事を一生懸命頑張りたいと思ひます。



武内 葵 (あけぼの)
向日葵みたいな元気な笑顔で頑張ります。



伊藤 綾野 (あけぼの)
自分が生まれ育った久万高原町、介護職員として精一杯貢献したいと思ひます。



小川 悠里 (町立病院)
地域の方々に寄り添い、安心安楽な入院生活が送れるように看護していきます。

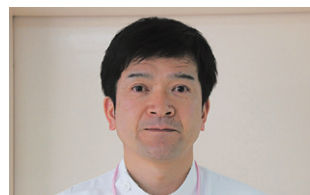

山村 哲勅 (町立病院)
患者さん一人ひとりに大切に関わり、地域医療の歯車になれるよう頑張りますのでよろしくお願ひします。

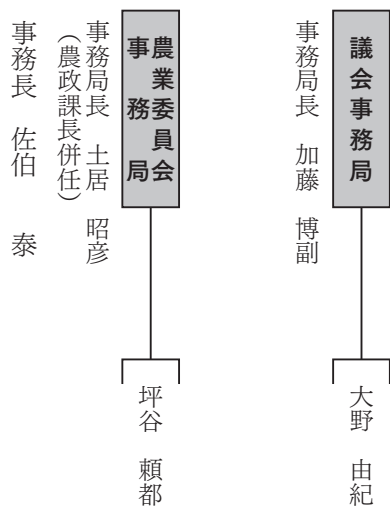
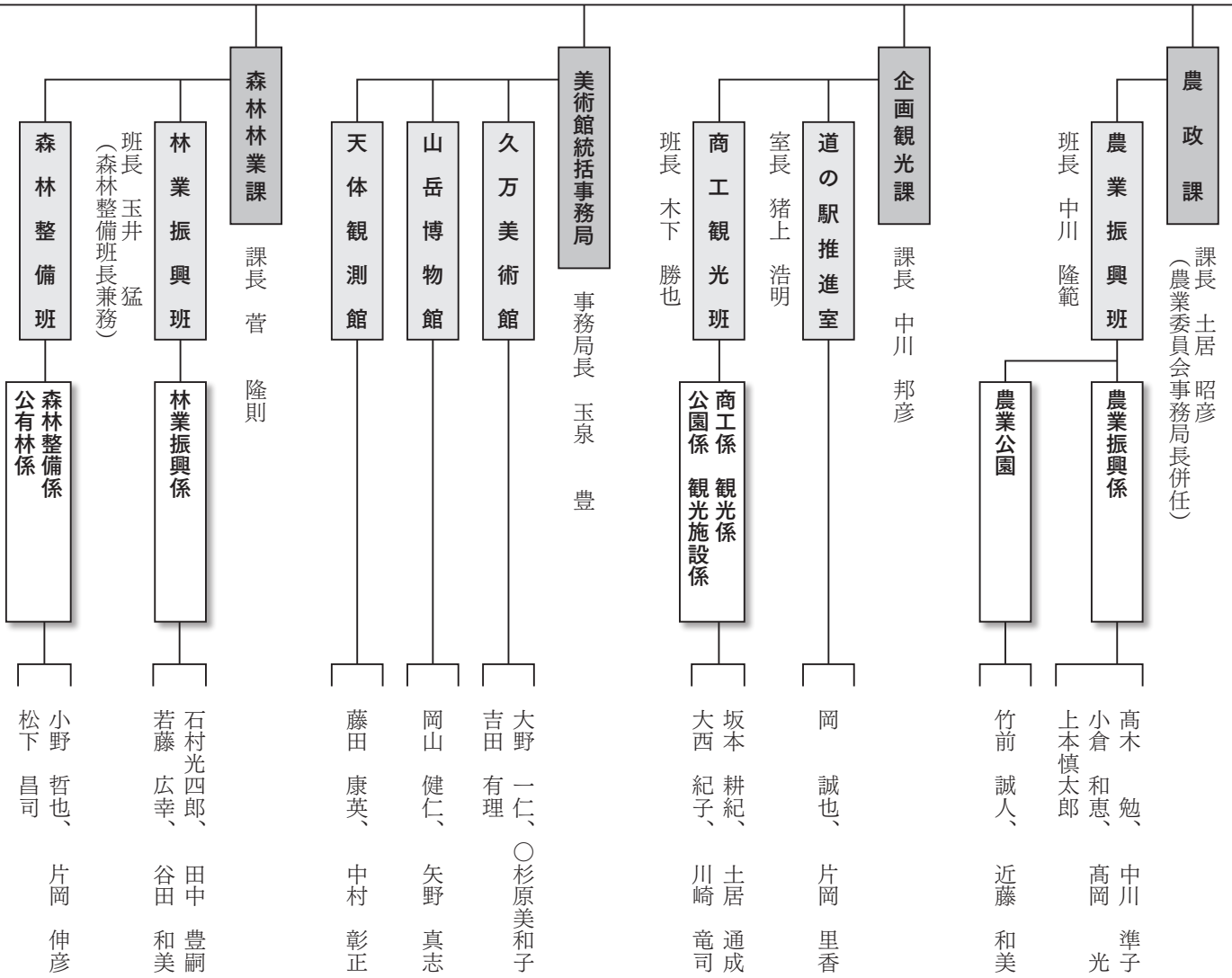

北川 京子 (地域おこし協力隊)
 久万高原町の地域活性化に尽力してまいりたいと存じますので、ご指導ご鞭撻の程よろしくお願い申し上げます。



小倉 大征 (ささゆり荘)
 日々問題意識を持ち、よりよいサービスが提供できるよう頑張りたいと思います。



寺田 優 (地域おこし協力隊)
 地域の維持・発展のために頑張りたいと思います。初めてのことばかりで不安ですがよろしくお願いします。



堀口 道人 (ささゆり荘)
 人間としての喜びを感じられる、そんな交わりになることを願い、専心励みます。

教育委員会

教育長

日野 和也

事務局

事務局長 遠山 豊

◎昇格
○昇任
◎新規採用

建設課

課長 高橋 誠

管理・建築班

管理係
建築係

山中 泰文、丸山 陽司
大翔 寿志、西岡 信

公共土木班

公共土木係

石元 篤也、吉田 務

農林土木班

農業土木係
林業土木係

松本 利広、大南 千寿
村上 里美、大西 康雄
◎菅 隼人

環境整備課

課長 浮田 幸路

環境衛生班

班長 中森 信子

環境衛生係

菅 雄介、佐伯 香奈

上下水道班

班長◎藤岡 和雄

水道係
下水道係

◎菅 近藤 康明、沖中 博美
◎菅 儀憲、高橋 充将
西山 哲史、渡部 和也

環境衛生センター

◎中田 孝治、友井 利幸
日野 寿昭

出納室

会計管理者 古見 宗敏

露口美恵子、◎成田 裕子
重岡 茜

学校教育班

班長 西村 哲也

学校教育係
施設管理係

大本 淳子、櫻田 美紀
小倉 佳昌

柳谷小学校

西森正一郎

明神幼稚園

板橋 桂、松本奈緒美

久万幼稚園

石丸 和子、池田 洋子
大野 早苗、清水 彩

畑野川幼稚園

矢野 龍、菅 優樹

直瀬幼稚園

宮内 晴恵、◎山本健太郎

父二峰幼稚園

丸山 洋子、久保 真紀

おもご幼稚園

木下 弘美

仕七川幼稚園

小椋久美子

美川幼稚園

◎角谷 慎治、十亀 渚

柳谷幼稚園

横川 佳奈、◎近藤 亜紀

久万学校給食センター

小松美津子、上沖 文孝

美川学校給食センター

大野 明美

病院・老人保健施設

病院事業等統括事務局

町立病院
院長 金岡 光雄
副院長 大野 一登

事務局

事務局長 和田 利章
(病院事業等統括事務局局長兼務)

医局

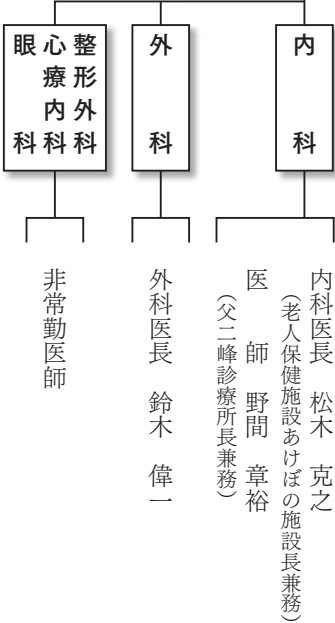

窪田 成志、○大野百合恵
菅能美津江、久万川公子

◎昇格 ○昇任
◎新規採用

生涯学習班
班長 釣井 好春
(国体推進班長兼務)

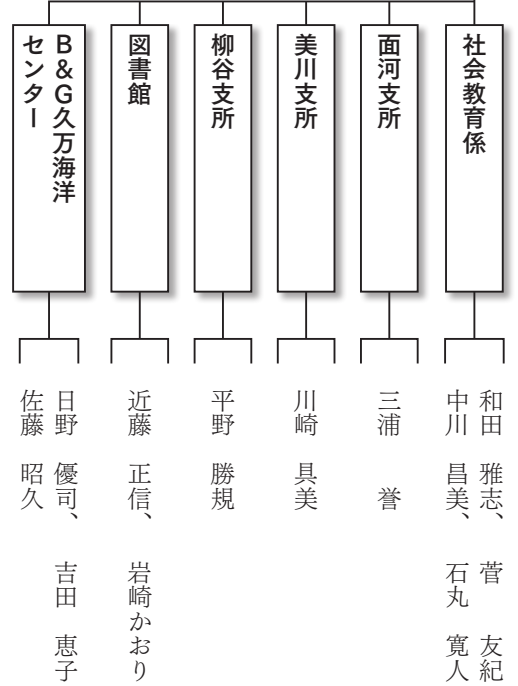

国体推進班

国体推進係

山内 賢彦、片山 栄治
清水 隆浩、◎矢野 豪

看護部

看護部長◎伊藤 初枝

一般病棟

山本 紀子、北山由香里、高田 弘美
目戸 好美、山地 礼子、和泉 里枝
坂本 富恵、大野 由香、宮田 智絵
平塚 梓、西野 幸恵、河口 慶太
小田原麻菜、石丸 幸子、奥村 裕子
長谷美和子、三浦美代子、◎河口 麻矢
◎小川 悠里、鳩根須賀子、森 美由起

療養病棟

片岡 晶美、梶原 札、和泉 美幸
露口 晶子、小黒さと子、栗田 貢輔
◎大西 里鶴、宮田 祥平、石割 大貴
◎小川かおり、◎亀井 千凡

外来

内科 平塚 明美、崎山 千歳

整形外科

沼田美智子
【外科、整形外科兼務】

心療内科

臨時職員

中央処置室

◎山村 哲勲

中央材料室

在宅支援センター
岡本 愛子、上沖 美恵、平野 貴仁

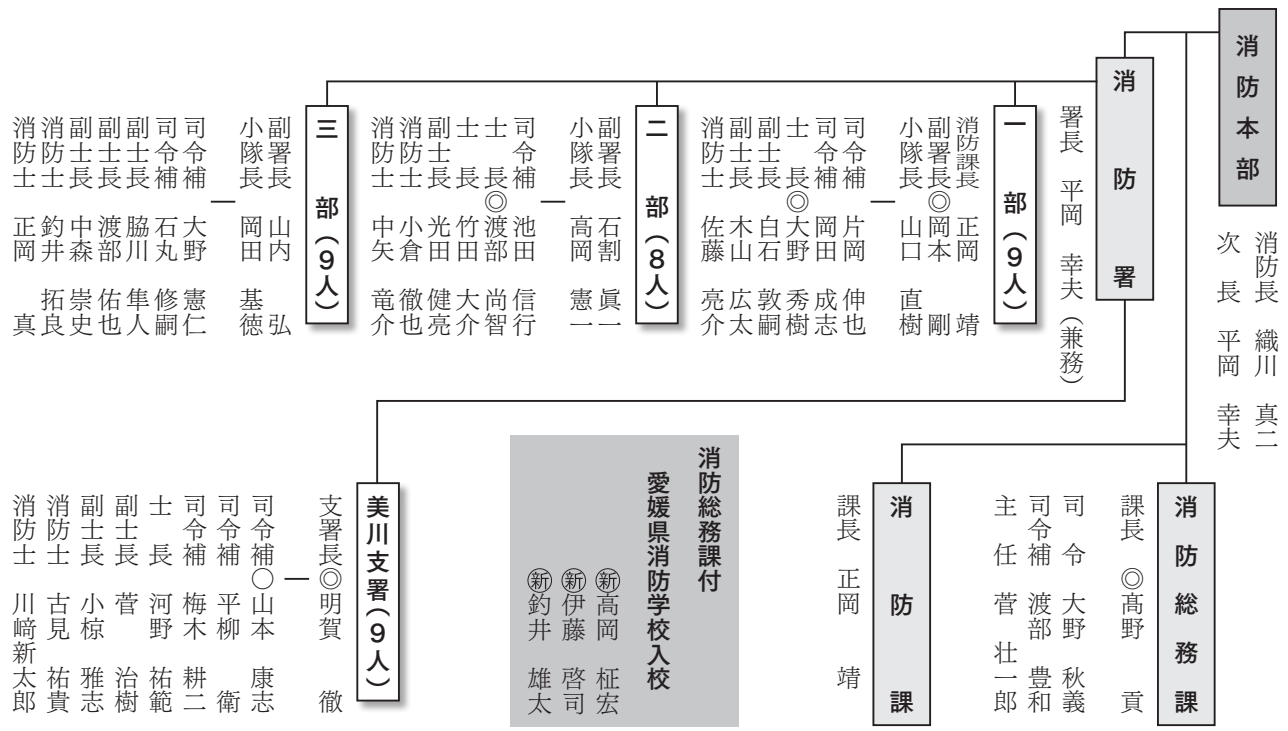
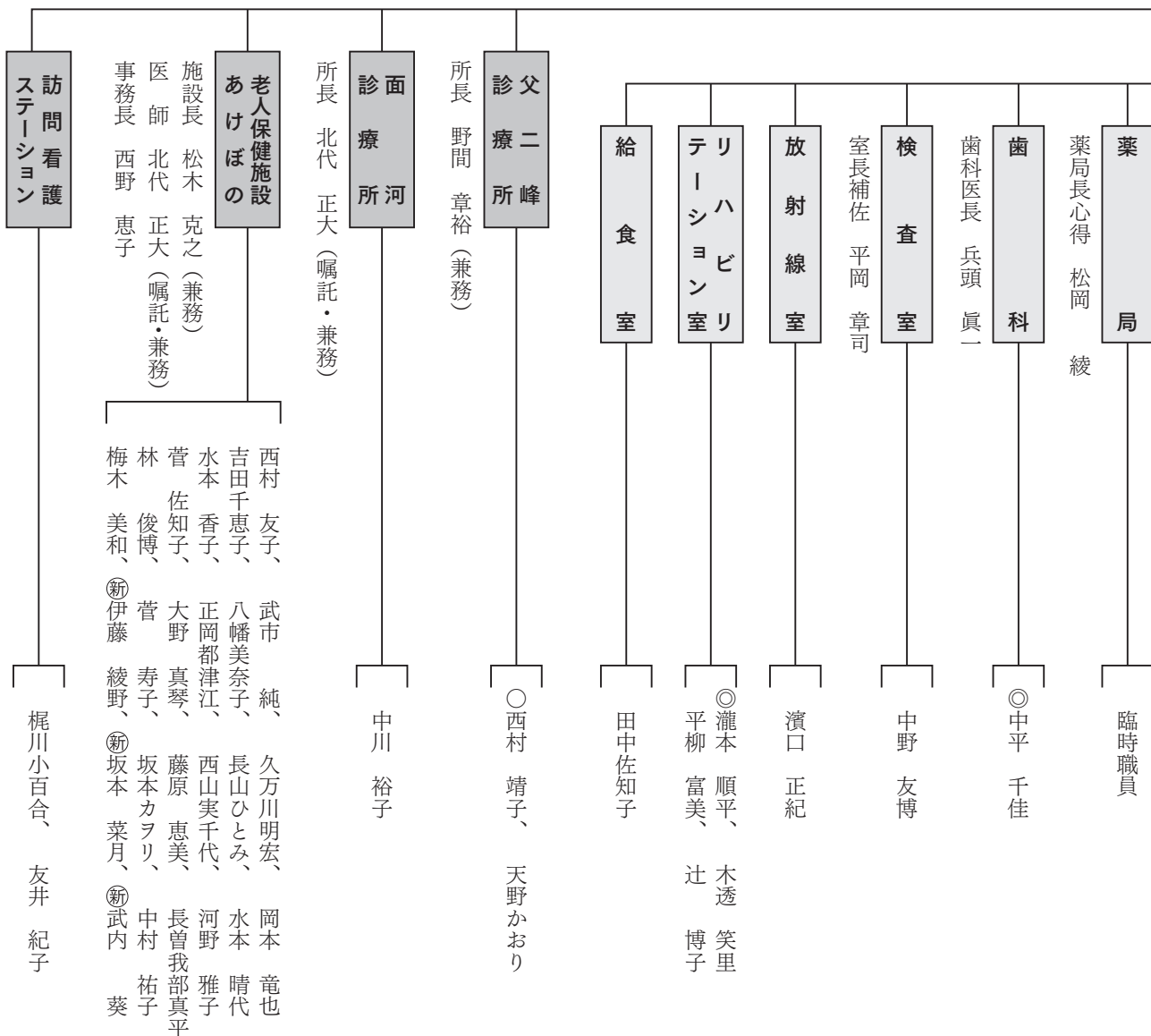

消防本部・署

◎昇格 ○昇任
◎新規採用

えひめ国体の成功に向けて 県内トップで競技別リハーサル大会を開催

4/9~10

愛顔(えがお)つなぐえひめ国体・競技別リハーサル大会(2016関西セブンズフェスティバル(7人制ラグビー))が、久万高原ラグビー場で開催され、来年10月に行われるえひめ国体本番に向けて、実行委員会メンバーやボランティアスタッフなどが各自の役割を一つひとつ確認しながら2日間の運営を行いました。

大会期間中は、地元の小・中学生や一般の方々も大勢観戦に訪れ、7人制ラグビーならではのスピード感あふれる攻防を楽しみました。

地元チームとして出場した成年男子のTEAM EHIME(愛媛県選抜)は、強豪ぞろいの中ベスト4に進出し、前回わかやま国体で5位になった実力を発揮しました。また、エキシビジョンとして行われた成年女子の部は、四国4県の選抜チームとして3チームが出場し、男子に劣らない迫力ある試合を展開しました。



交流人口の増加に期待 道の駅さんさん2周年を迎える

4/16~17

オープンから2周年を迎えた道の駅「天空の郷さんさん」で、2周年記念イベントが開催され、春の訪れとともに増えてきたドライブ客など大勢の人々でにぎわいました。

店頭では、地元のお茶や高原野菜を使った加工品の試飲試食・展示販売やレストランさんさんのペアお食事券などが当たるお楽しみ抽選会が行われました。

商品の試作品を展示販売していた露口由美子さん(=畑野川)は「今の(いい)状態をいかに長く続けていくか。お客さん呼び込むアイデアに期待したい」と、今後ますますの入り込み客増加に期待を寄せていました。

2周年を迎えた道の駅の現状とこれからの抱負について、清水実昭支配人は「オープン2年目の上半期は天候に左右された部分もあるが、8月ごろから天候にも恵まれて1年目より売上げもアップした。特に3月のひなまつり時期は売上げが1.4倍ほどになり、イベント効果も含めて全体的に良かったのではないかと。2周年を迎え、今までと同じようなことをしていたのでは飽きられてしまうので、久万高原町のものを使ったプライベート商品の開発にも力を入れていきたい。また道の駅を拠点に町内を回ってもらおう仕掛けを考えていきたい」と語りました。



全国消防大会にて特別功労章受章 土居 敏夫さん＝久万＝



第68回全国消防大会において、長年消防業務に携わり、その功労が特に顕著である者に贈られる「特別功労章」を受章されました。

土居さんは、昭和44年に久万町消防団へ入団し、平成14年7月からは副団長を、また合併後の平成20年4月から現在に至るまで団長を務め、さらに平成26年5月からは県消防協会の会長を務めるなど、多年にわたり消防業務に尽くされております。誠におめでとうございます。

自転車の安全利用に心がけて 交通安全ふれあいフェアを開催

4/9



「春の交通安全運動」の推進と今年4月1日から施行された「自転車の安全な利用の促進に関する条例」の周知を図るため、道の駅「天空の郷さんさん」で「交通安全ふれあいフェア」が開催されました。

交通安全教室では、露峰の村田勝さん方のラブラドル犬、奈々ちゃんとカモ4羽による交通安全ユニット「奈々&セーフティカモンズ」に委嘱状が交付され、横断歩道の正しい渡り方を実演していました。

また、条例制定記念として防災記念グッズの進呈、石鎚山ヒルクライム無料招待抽選の応募受付を行ったほか、自動車のシミュレーターを搭載した交通安全教育車、防災グッズを集めたブース等を設置し、交通安全意識の啓発や自転車使用時のヘルメット着用などを呼びかけました。

商店街活性化の核に

まちなか交流館整備の安全祈願祭を実施

4/15



商店街の活性化を担うまちなか交流館整備の安全祈願祭が、久万町商店街の建設予定地において、町関係者など約20名が参加し執り行われました。

祈願祭後のあいさつで高野町長は「まちなか交流館は、旧美川村出身の正岡道一氏から町に寄贈された創作こけしを展示するなど、年間を通じた誘客事業を展開する新たな交流型拠点施設として、8月に完成する予定である。開館後は、絵付け体験などを行えるようにし、商店街のにぎわい創出につなげたい」と述べました。

「X線天文衛星・ひとみについて」

天体観測館 ☎41-0110

天体ブログ

<http://ameblo.jp/kuma-obs/>



学芸員のつぶやき

■5月31日に火星が地球に最接近します。筆者は今年一番の天文現象と考えています。小学生の頃、親戚のおじさんに「あれが火星だよ」と教えてもらいました。その赤く輝く姿が神秘的でよく覚えています。ぜひ梅雨入り前に天文台で観測しましょう。



今月はX線天文衛星「ひとみ」についてお話しします。2016年2月17日にX線天文衛星「ひとみ」の打ち上げが成功しました。ブランクホールや銀河団などX線を放つ天体の観測を行います。ところが3月26日夕方から「ひとみ」からの通信が突如途絶え、深夜には「ひとみ」の周りに複数の物体があることが判明しました。



▲「ひとみ」の撮影・右上から左下へ飛んだ（左上の明るい星はシリウス）
2016年4月5日20時30分
15秒から10秒露出で撮影

日本中の天文関係者は耳を疑いました。状況を確認するため全国の公開天文台が撮影に挑みました。当館は4月5日に「ひとみ」を撮影しました。その画像を見た瞬間に仰天したのです。「ひとみ」の明るさが周期的に変わっています。これは回転しているため太陽光の反射が周期的に変わっているのです。すばる望遠鏡も撮影し全長14メートルの「ひとみ」が数メートルの大きさであることがわかり、分解したと考えられています。現在も懸命の復旧作業と原因究明が行われています。私たちは撮影することしかできませんが復旧まであきらめません。「がんばれ！ひとみ！」

(藤田)

西日本最高峰にすむ “ど根性”ガエル

面河山岳博物館 ☎58-2130

山岳ブログ

<http://blog.goo.ne.jp/omohaku582130>



学芸員のつぶやき

■小心者です。石鎚山で調査中、一瞬間をよぎることがあります。それはいま大地震が発生したら「助からない！」と。険しい北壁直下（オーバーハング）です。オーバーハングもありませんが、落石への心配は常にあります。“ど根性”ガエルに負けられないように頑張ります。



みなさんは「タゴガエル（田子蛙）」をご存知でしょうか？ 変わった名前ですね。「タゴ」とは、命名者が両生類学者の田子勝弥先生に献名したものです。春先に、湧き水しみ出る岩から「グッ、グッ」という鳴き声を聞いたことはありませんか？「姿は見えないが、なんの音？」という質問をよく受けます。じつは、広告（繁殖）音です。オスは鳴きながらメスが来るのをじっと待っています。タゴガエルは、伏流水中に大きな卵を少しだけ産むという変わった習性の持ち主です。記載されてからもうすぐ90年を迎えますが、その存在は一般的ではありません。低山から亜高山帯



▲久万高原町産タゴガエルの成体（2016年2月9日撮影）

図は、鳴き声の構造を現したソナグラム（声紋）

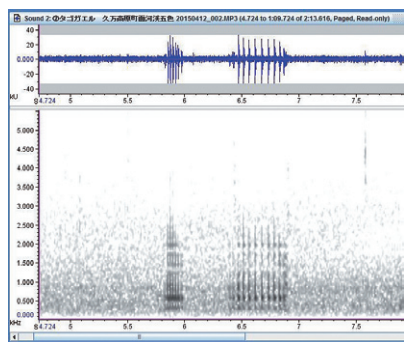

▲久万高原町産タゴガエルの鳴き声のソナグラム
(京都大学・江頭幸士郎博士提供)

にまで広く生息し、体長は3〜5センチ。背中には落ち葉の色をしており（写真）、面河渓谷では普通に生息しています。

5月中旬、雪渓が残る石鎚山では繁殖が行われます。西日本最高峰の尾根付近でも発見することがあります。それにしても、過酷な環境において子孫を残し続けているタゴガエルの高地集団にいつも感心させられます（まさにと根性！）。（岡山）

いもん）です。昨春、当館近くで鳴き声を録音し、京都大・江頭博士によって作製されたものです。音や時間といった要素をもとにグラフ化したもので、縦軸が周波数（キロヘルツ）、横軸が時間（秒）です。グラフの濃淡は強弱を表します。最初に「グッ」という短い声の後、「グッ……」というやや長い後鳴き加わっているのがグラフから読み取れます。

1971年の夏、坪内晃幸は松山市内で道路のアスファルト上に記された規制標示「40」を「発見」します。熱で溶かされ変形した「40」という記号に、「具体美術宣言」にある「物質は物質のままです。その特質を露呈したとき物語りを始め、絶叫さえ」している姿を見出したのです。それは、絵具やキャンバスといった画材を人間が表現のための「道具」として扱うのではなく、人間と物質の対等、融合を指したものでした。

そして最晩年には、段ボールの表面を一枚剥ぎ、波状の中芯を露わにする作品を生み出します。摩耗する道路標示や剥がされた段ボールは、その物理性でもって私たちに「日常」の在処と同時にそのゆらぎを想像させます。

坪内の創作の原点には、敗戦により価値観が崩壊した後の世界にいかにかに生きるかという問いがありました。未曾有の大災害、複雑化する国際紛争など、既存の社会システムがゆらぐ現代において、「日常」ははたしてどのような存在するののか。人間存在の在り方を物質を通して考えた坪内が見出したむき出しの「路上≠日常」を、今再び見つめてみてはいかががでしょうか。

(神内)

コレクション展Ⅰ 「路上≠日常」から

久万美術館 ☎21-2881

久万美ブログ



学芸員のつぶやき

■今回の展示は、説明文は難しげに感じられるかもしれませんが(笑)、見た目はかなりポップな感じなんです。今から60年程前の作品もありますが、今見てもかっこいいので、現代美術に興味がある方はぜひ。お子様にもおすすめです。



徳島で行われていた「四国発掘 遍路」展から、無事に上黒岩岩陰遺跡の資料たちが、帰ってききました。冬の期間中は、一部の資料(線刻礫)について基礎的な調査が進められています。今回は、それと関連する、今からほぼ半世紀前の座談会の記録を紹介いたします。

泉精一(東京大学東洋文化研究所 1915〜70年)は、インカやアンデスの調査を行った著名な文化人類学者で、『インカの祖先たち』『アンデスの芸術』『泉精一著作集』などの著作で知られます。その泉と「日本の先史時代」という対談を、鈴木尚(東京大学名誉教授 1912〜2004年)、樋口清之(国学院大学名誉教授 1909〜97年)と行っています。

2009年の『愛媛県上黒岩遺跡の研究』で、線刻礫は10数点以上存在することが明らかになりましたが、その他の遺跡で、確実な類例はまだ発見されないうままです。また、刻線についても、まだ不明な部分が多いです。(遠部)

『日本の先史時代』の一場面 Izumi VS K.Higuchi & N.Suzuki

久万高原町教育委員会(上黒岩考古館)

☎21-0139

http://www.kumakogen.jp/modules/education_new_front/index.php?content_id=42



学芸員のつぶやき

■「四国の黎明」のパンフレットは、なくなりました。コピーしたものでよければ、スタッフにお申し付けください。



▶4月9日は土曜日でしたが、柳谷小学校の児童のみなさんの見学がありました。休館日でも、依頼があれば開館いたします。



みんなの年金

病気やけがで障害が残ったときには受給できます

～障害基礎年金について～

国民年金加入中に、病気やけがにより障害の状態になったときや、20歳前の病気やけがで障害の状態になったときに、次の要件すべてに該当する方が、障害基礎年金を受給できます。

- 1 病気やけがで初めて医師の診療を受けた日（以下「初診日」）において、国民年金の被保険者であること。または、国民年金の被保険者であった60歳以上65歳未満の方で、日本国内に住所を所有していること。
- 2 初診日の属する月の前々月までの被保険者期間のうち保険料納付済期間（免除期間、学生納付特例期間を含む）が3分の2以上あること。

- 3 初診日から原則として1年6か月を経過した日、または1年6か月以内に症状が固定した日（以下「障害認定日」）に、政令で定められている障害等級の1級または2級の障害の状態になっていること。または、障害認定日に1級または2級に該当しなかった方が65歳の前日までに該当するようになったとき。

20歳前に初診日がある障害基礎年金について

前記2の保険料の納付要件は不要です。ただし、本人の所得によって年金の一部または全部が支給停止となる場合があります。

年金額 (平成28年度の額)	年額	1級…975,125円
		2級…780,100円

※障害基礎年金を受けている人に生計を維持されている子（18歳に到達した年度末までの子か20歳未満の障害のある子）がいる場合は加算があります。

平成23年4月から、障害基礎年金の受給権を得たあとに子の出生などにより加算要件を満たす場合は、届出により加算されるようになりました。ただし、平成23年4月前の分は対象となりません。

加算額	1人目・2人目 (1人につき)	各224,500円
	3人目以降 (1人につき)	各 74,800円

【問い合わせ先】 役場住民課 国保年金班 ☎21-1111 (内線135)
松山東年金事務所 ☎089-946-2146



油圧ホース
ゴムクローラー 各種取扱

風力・水力発電を遊ぼう!

有限会社 久万重機サービス

TEL(0892)21-2474 FAX(0892)21-2116

いよしの宿 八丁坂

里山レストラン
宿泊・宴会・仕出し

11:00～14:00
予約受付中

ホームページ <http://www.8-cho-zaka.jp/>
定休日: 火曜日

※予約のみ対応いたします

久万高原町下畑野川甲1609番地7
久万高原観光株式会社

TEL 0892-41-0678

児童手当を受給されている皆さんは忘れずに！

児童手当を受けている方は、6月中に「児童手当現況届」を提出しなければなりません。

児童手当現況届は、毎年6月1日における現況を記載し、引き続き手当の受給要件に該当するかどうかを確認するものです。

手当受給者には6月初めに現況届をお届け

します。この届が提出されないと、資格があっても手当を受給することができなくなりますので、ご注意ください。

また、この手当には所得制限が設けられており、前年の所得が一定額以上となった場合には手当が減額される場合があります。

児童手当とは…

久万高原町に住所があり、子どもと暮らし、責任を持って子育てをしている方に支払われる手当です。手当の支給対象は、中学校修了までです。

手当の額は、次のとおりです。

区 分		月 額	手当の支払時期
3歳未満	一律	15,000円	毎年2月、6月、10月に、それぞれ前4カ月分が支給されます。
3歳以上	第1子・第2子	10,000円	
	第3子以降	15,000円	
中学生	一律	10,000円	

※3歳未満の児童手当の額は一律15,000円ですが、3歳到達後の翌月からは、第1子及び第2子の手当額は10,000円となります。

※児童を養育している方の所得が所得制限限度額以上の場合は、特例給付として一律5,000円を支給します。

！こんな時には届け出が必要です

- 出生などにより児童が増えたとき…… 額改定請求書
- 受給者が転入したとき…………… 認定請求書
- 受給者が転出するとき…………… 受給事由消滅届（転入先で認定請求書を提出）
- 支給対象児童が転出するとき…………… 別居監護の申立書・転入先の住民票

【問い合わせ先】 役場保健福祉課 社会福祉班 ☎21-1111（内線133）

新築・増改築・リフォーム



大野住建

大切な家族を守る家造り、リフォームのお手強い
安全・安心の家造りをご提案致します。
(住まいの各種 ご相談に応じます)

〒791-1206 上浮穴郡久万高原町上野尻甲109
TEL・FAX 0892-21-0061 携帯 090-4783-9173

**補聴器のお試しなら
ぜひ当店へ！**

試聴を希望される方はまずお電話ください。

株式会社 **アイシーランド土居** TEL:21-0167(代)
久万高原町久万166番地

経済センサス
活動調査

平成二十八年経済センサス・活動調査を実施します

～日本経済の未来は、あなたの調査票から～

●平成28年6月に実施する経済センサス・活動調査は、全国すべての事業所・企業を対象に、全産業分野について売上（収入）金額や費用などの経理項目を同一時点で網羅的に把握する我が国唯一の調査です。

●調査の結果は、国の各種行政施策をはじめ、地域の産業振興や商店街の活性化などの地域行政のための基礎資料として活用されます。

●支社などがない事業所には、調査員が直接伺い、調査票をお配りします。

●支社などがある企業等には、国が本社などに傘下の支社分の調査票をまとめて郵送します。

●調査票は平成28年5月末までにお届けします。ぜひ、インターネットでご回答ください。

●問い合わせ先

役場総務課 秘書政策班

(21) 1111 (内線103)

◆調査の趣旨・必要性をご理解いただき、ご回答をよろしくお願いたします。

ビルくんとケイちゃん



経済センサスキャラクター

総務省・経済産業省

経済センサス-活動調査については、キャンペーンサイトをご覧ください。

平成28年
6月1日

経済センサス2016

検索

<http://www.e-census2016.stat.go.jp/>

お知らせ

**大雨による国道11号、
国道33号の事前通行規制のお知らせ**

国土交通省では、大雨などで落石や土砂崩れなどの恐れがある場合、道路利用者を未然に危険から守るために、事前通行規制（通行止め）を実施します。
事前通行規制になった場合は、安全確保のため、規制区間内の通行はしないようにご協力をお願いします。

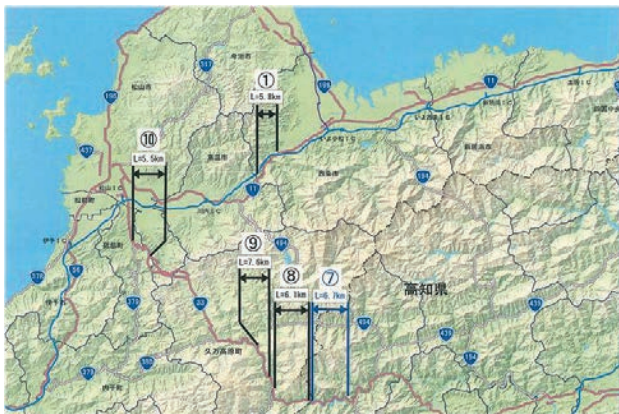

国道名	区間番号	事前通行規制区間	規制基準雨量 (連続雨量(mm))	担当出張所
11号	①	愛媛県西条市丹原町志川 ～同県東温市河之内	L=5.8km 300	西条 0897-56-1264
33号	⑧	愛媛県上浮穴郡久万高原町中津 ～同県上浮穴郡久万高原町柳井川	L=6.1km 250	松山第一 089-956-0326
	⑨	愛媛県上浮穴郡久万高原町柳井川 ～同県上浮穴郡久万高原町中黒岩	L=7.6km 250	
	⑩	愛媛県松山市久谷町 ～同県伊予郡砥部町大字千足	L=5.5km 250	佐川 0889-22-1022
	⑦ (注1)	高知県吾川郡仁淀川町森山字オオジミ ～愛媛県上浮穴郡久万高原町中津	L=6.7km 250	

【規制条件】

- (1) 連続雨量が規制基準の数値に達したとき
- (2) パトロール等により危険と思われるとき



※バーコードを読み込んでアクセスしてください。
四国の道路情報

豪雨など異常気象にお出かけのときは、ラジオの道路情報や道路情報板に表示される道路状況を確認しましょう。また、パソコンや携帯電話などで最新の情報を確認してください。

●電話での問い合わせ先

◇愛媛県内の道路情報については、国土交通省松山河川国道事務所
☎089(972)0034

◇愛媛県内の国管理以外の国道および県道については、愛媛県土木部道路維持課
☎089(912)2720

●パソコンサイト

道路情報提供システム
<http://www.skr.mlit.go.jp/road/info/index.html>

※サイトの「情報別一覧表示」から「本日の規制情報」などを検索いただけます。
●携帯サイト

**6月は「土砂災害防止月間」
「防災対策強調月間」です**

梅雨前線や台風などの影響で、大雨による災害が起きやすい季節です。テレビ、ラジオなどの災害情報に注意し、危険が迫ったときはすぐに避難するなど、災害に対する警戒を十分に心がけてください。

なお、危険な箇所を見かけたときは、すぐに役場や、土木事務所などにお知らせください。
災害による人命・財産の被害の防止に皆さんのご協力をお願いします。

●問い合わせ先

久万高原土木事務所
☎(21) 1210
役場 建設課
☎(21) 1111

道路草刈り補助金の締め切りは7月末です

●対象

認定された路線の町道・農道、すべての林道において、草刈り・側溝清掃を行う予

定の団体
●申請書

認定路線の自治会長および林道管理組合長に送付

●提出先

役場本庁・各支所

※台風などによる豪雨が予想される場合には、前もって排水施設の点検を行うなど、災害の未然防止に努めてください。なお、豪雨などのあとにはパトロールして、被災状況のご連絡など、ご協力をお願いします。

●問い合わせ先

役場建設課 管理建築班
(町道・農道・林道)
☎(21) 1111
(内線155)

**水道週間6月1日～7日
「じゃ口から 安心とどけ
未来まで」**

町内の水道施設は、町や地元管理組合が維持管理を行い、各ご利用家庭に水道水を供給しています。水質基準に基づいた検査を定期的に実施しており、平成27

年度も水道水として異常ありませんでした。

水道は、災害の時でも私たちの生活に欠かすことができないライフラインの一つです。そのため災害に強い水道施設を目指して維持管理を行っています。

※水道の開栓・休栓・名義変更などを行う場合には申請が必要となります。なお、給水工事については町指定給水装置工事業者が施工することとなっています。個人では施工できませんのでご注意ください。

● 問い合わせ先

役場環境整備課 上下水道班 水道係

☎ (21) 1111

(内線207)

『ふるさと久万55』木下久敬さん追悼特集の刊行

2015年1月に急逝された元美川村長木下久敬さんをおつとめ集が「ふるさと久万」で生まれ、無事に刊行されました。町内外の方々から、木下さんへの熱

い思いが寄せられるものになりました。本誌を必要の方は、教育委員会事務局(ふるさと久万編集局)までご連絡ください。

● 問い合わせ先

教育委員会事務局

☎ (21) 0139



募集

「えひめ夢提案」制度 春の提案募集

地域の活性化につながる取り組みをしたいときに、県の規制緩和やノウハウの提供などさまざまな支援を行う「えひめ夢提案」を募集します。

● 募集期間

6月1日(水)～30日(木)

● 応募方法

所定の「えひめ夢提案様式」に記入のうえ、EメールやFAX、郵送又は持参により提出

● 問い合わせ先

愛媛県 地域政策課

☎ 089(912)2235

FAX

089(912)2969

Eメール

yume-teian@pref.ehime.jp

第21回男女共同参画社会づくり推進県民大会 参加者募集

● 日時

6月21日(火)13時～15時50分

● 会場

ひめぎんホールサブホール

● 内容

男女共同参画フォトコンテスト表彰式

・基調講演

● 参加料 無料

● 参加申込方法

電話、はがき、FAX、メール

● 問い合わせ先

愛媛県 男女参画・県民協働課 男女参画グループ

☎ 089(912)2332

FAX

089(912)2444

Eメール

danjokyo@pref.ehime.jp

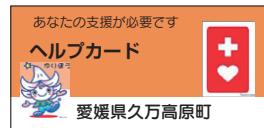

「手助けがほしい人」と「手助けしたい人」をつなぐカードです、ご利用ください。

☆ 誰が使うの？

- ・ 障害のある人(障害者手帳の有無は問わない)、病气やけが、妊娠初期の人等
- ・ 「困っているので助けてほしい」「ちょっとした配慮がほしい」ということがうまく伝えられない人

☆ いつ、どこで、どうやって使うの？

- ・ 災害時の避難のときやパニックや発作、急な体調不良に見舞われたとき、道に迷ったときやちょっと手助けがほしいときなどに、周囲の人に見せて支援を求めることができます。

☆ メリットは？

ヘルプカードを見てもらえば、お願いしたいことを伝えることができるね！

ヘルプカードを持っていると、何か困ってるって気付けるね！

ヘルプカードを持っていることが安心につながるね！

ヘルプカードを見れば、その人に必要な支援や配慮がわかるね！



問い合わせ先：役場保健福祉課 障害福祉係
電話0892-21-1111 (内線130・134)

イベント

自然と先人に感謝し、
豊作を願って
「畑野川 竹灯籠まつり」



朝日新聞「にほんの里100選」に選ばれた棚田を舞台に、今年も幽玄な「竹灯籠まつり」を開催します。
今年も、昨年と同様に上浮穴高校生が制作した大がかりな竹灯籠が会場のゲートを飾ると同時に、畑野川小学校の児童が制作した竹灯籠も展示する予定です。また、地元住民や上浮穴高校生の各種手作り品・花な

どの展示販売も行います。町民の皆さまのお越しをお待ちしております。

●日時 5月28日(土)

午後6時30分〜
(雨天順延)

●会場

上畑野川明杖地区
(本部受付 さくらぎ)

森のハーバルライフを
全国に発信

「第23回全国ハーブサ
ミット/久万高原ハー
ブフェスティバル」

中山間地ならではの森のハーブ文化や新たなハーバルライフを全国に発信していく契機として5月28日(土)と29日(日)の2日間、産業文化会館と久万農業公園アグリピアをメイン会場に開催されます。

このような全国規模のイベントが本町で開催されることは多くありませんので、ご近所お誘いあわせのうえぜひ会場にお越しください。

主な内容は次のとおりで

す。

●全国ハーブサミット(28日(土)15時〜17時30分)

「森のハーバルライフ」をテーマに、記念講演とパネルディスカッションが行われます。入場無料。

●会場 町産業文化会館
●定員 500名

●久万高原ハーブフェスティバル(28日(土)、29日(日)両日ともに9時30分〜15時30分※農業公園は29日(日)のみ)

☆ハーブ寄せ植えリレーライブ/展示販売・体験

●会場 農業公園アグリピア

☆森のハーブ・クロモジ展

●会場 久万広域森林組合

☆タッシーマジック写真展 & ワークショップ

●会場 道の駅「天空の郷 さんさん」

その他、町内各地で関連イベントも開催されます。

●問い合わせ先
役場農政課内 久万高原ハーブフェスティバル実行委員会
(21) 1111

支所だより

▼美川支所

「歌う中学生」

先月、NHK総合テレビ「SONGS「合唱SP」」で、美川中学校の生徒たちによる合唱の様子が全国放送されました。ご覧になられた方も多かったのではないのでしょうか。

小規模校である美川中学校は、生徒たちに大勢の人の前で表現するという機会をつくるため、MCT(美川クワイヤータイム)合唱(の時間)の取り組みを平成18年度から始めました。

この取り組みは、面河中学校、さらに柳谷中学校との統合を経た現在も続いており、全校生徒で「NHK全国学校音楽コンクール」に参加するという目標のもと、音楽の授業を中心に練習に励んでいます。当たり前のように教室から合唱の歌声が聞こえてくる、そんな光景に、赴任されてくる教職員の皆さんは一様に新鮮さを感じるそうです。

確かに、美川中学校の入学式や卒業式の式次第

には、「校歌斉唱」ではなく「校歌合唱」と記載されています。つまり校歌もハモって歌われるのです。12歳から15歳という大変多感な年ごろの彼らが誇らしげに校歌を合唱する、大げさかもしれませんがこれだけで人間教育は足れり、とさえ思えるのです。

一人ひとりが自分のパートに責任を持ち、できる努力をし、やがて異なる旋律が調和してひとつになり、聴く者に感動を与える。どうやら「合唱」は町づくりに通じるものがありそうです。(梶家)



卒業式全校合唱

毎年5月31日は、世界禁煙デーです!

毎年5月31日はWHOの定める世界禁煙デー、そしてこの日から1週間を世界禁煙週間としています。喫煙の危険性、禁煙の重要性を広く市民に啓発することを目的として制定されました。日本を含めWHO加盟国の92%が加盟しているたばこ規制枠組条約(FCTC,2005年2月発効)には受動喫煙の防止、未成年への販売禁止、タバコ広告販売促進の包括的禁止などがうたわれています。

上浮穴郡医師会および久万高原町では、毎年世界禁煙デーに合わせて『世界禁煙デー in 久万高原町』のイベントを開催しています。町内3か所で禁煙啓発パネル展示、ふれあいロードで無料禁煙相談を行います。また、町内中学生を対象に禁煙啓発ポスターコンクールを実施し、優秀作品を表彰するとともに、全作品をふれあいロードにて展示します。禁煙週間の後は、伊予銀行久万支店ロビーでも約1か月間展示しています。ぜひ足をお運びください。

「第6回世界禁煙デー in 久万高原町」 上浮穴郡医師会・久万高原町 共催

禁煙啓発パネル展示

5月30日(月)～6月6日(月)

久万高原町本庁舎ロビー・久万高原駅やまなみ・ふれあいロードロビー

無料禁煙相談

6月5日(日) 午前11時～午後2時

ふれあいロードロビー



木材市場市況

4月25日 1001回市【久万広域森林組合】

長さ	末口径	スギ		ヒノキ	
		高値	曲	高値	曲
3.00	13	6,100	6,100	10,100	10,100
	14	8,500	6,600	12,100	11,500
	16	11,600	9,900	16,500	14,200
	18-22	10,700	9,100	15,500	13,300
	24上	11,400	9,700	17,100	13,100
	30上	9,000	8,700	15,000	12,800
4.00	13	10,700	8,900	12,000	11,600
	14-16	9,000	7,000	16,500	14,800
	18-22	12,000	8,000	16,100	14,800
	24	11,000	9,300	18,100	16,600
	26-28	11,900	10,100		
	30上	11,300	10,500	15,300	14,800
6.00	18	17,500	13,600	21,000	17,000
	24上	11,000	9,000	20,000	
選木		スギ	ヒノキ	マツ	
3.00	24上	13,900	26,000		8,000
4.00	24上	13,900	25,000		9,000
4.00	30上	13,600	28,000		10,000
市況	杉・檜とも全般に下降相場。 杉・檜とも6mの24cm上が引き合い少ない。 選木の元玉は、予尺をつけて造材をお願いします。 出荷よろしくをお願いします。				

まごころ銀行からお礼

久万高原町社会福祉協議会

次の方々からご寄附をいただきました。お礼申し上げます。

下畑野川	小崎 秦江様
露峰	白石 敏夫様
久万	宮岡 秋枝様
久万	田村 博様
西明神	富岡 光雄様
東温市	高岡 洋三様
松山市	曾我 靖志様

(4月1日～4月30日受付分)

補聴器 試聴サービス 好評実施中!

お客様のご希望に合わせて、最長3ヵ月まで試聴できます!

ご自宅・施設への無料訪問承ります TEL. 089-934-4347

認定補聴器専門店
自立支援法補聴器交付店

町立図書館向い
www.central-h.net



聞こえをサポート・ケアし、やさしい音を提供する

中央補聴器センター
久万高原店
上浮穴郡久万高原町久万1483-2

毎週木・金曜日 9:00～16:00営業

広報広告

あんぜんあんしん

消防だより



■久万高原町消防本部・消防署
TEL 21-2411 FAX 21-2656

■久万高原町消防署美川支署
TEL 56-0303 FAX 56-0122(役場美川支所との兼用)

ホームページ

<http://www.kumakogen.jp/info/syobohonbu/index.htm>

4月末現在の消防状況 火災：3件 救急：157件 救助：10件

住民の生命を守るために！

高規格救急車を更新

「平成27年度 緊急消防援助隊設備整備費補助事業」にて、高規格救急車を更新しました。

この事業は、南海トラフ地震等の大災害に備え、大規模かつ迅速な部隊投入のため、常備消防力の充実強化を図るためのものです。

今後、町内への救急出動はもとより、大規模災害が発生した場合「緊急消防援助隊救急小隊」として県外へ出動することもあります。



「放水はじめ!!」

第6回消防操法大会に向けて訓練中！

6月19日(日)、笛ヶ滝公園グラウンドにて「第6回久万高原町消防操法大会」が行われます。

ポンプ操法は、常備の消防職員や消防団の訓練の一つであり、基本的な操作の習得を指すための訓練です。小型可搬ポンプ操法とポンプ車操法があり、設置された防火水槽から給水後、火災現場を想定した火点と呼ばれる的に向けて放水、撤収するまでの

平成28年度 全国統一防火標語

『消しましょう その火その時 その場所で』

防火標語は、火災予防思想をより広く普及させることを目的に、消防庁と一般社団法人日本損害保険協会との共催で昭和41年度から募集が始まりました。51回目となる今年度の防火標語は、全国から17,409点もの応募の中から選ばれました。この標語を教訓とし、平成28年度は無火災になるよう、一人ひとりが防火・防災に努めていただきますようお願いします。



一連の動作を行います。大会では、ポンプ・ホースなどの操作を迅速かつ正確に行うとともに、動きのきれいさを競います。採点は動作の正確さ及び火点の的が倒れるまでのタイムなどが減点法で採点され、減点が少ないチーム

ムほど上位となります。消防団員のみなさんは、仕事が終わった後に「県大会出場！」を目指し訓練に励んでいます。地域を代表して大会に出場しますので、ぜひ応援してください！



木の香り漂う優しい空間
小さな町の図書館だより

久万高原町立図書館

【開館時間】午前9時30分～午後6時
TEL: 50-0415 FAX: 50-0416
ホームページ/ <http://www.kumakogen.jp/culture/tosyo/index.html>

おすすめ 新刊案内



一般書 小説
『アンと青春』
坂木司／著
光文社

未来に迷う女子にも、夢に押し潰されそうな男子にも、和菓子はそっと寄り添います。ある日、アンちゃんの手元に謎めいた和菓子が残され…。『和菓子のアン』続編。



一般書 小説
『うめ婆行状記』
宇江佐真理／著
朝日新聞出版

北町奉行所同心の夫を亡くした商家出のうめは、気ままな独り暮らしを楽しもうとしていた矢先、甥っ子の隠し子騒動に巻き込まれ、ひと肌脱ぐことに…。著者の遺作となる、未完の長編時代小説。



児童書 よみもの
『ケンガイにっ!』
高森美由紀／作
加藤休ミ／絵
フレーベル館

家族ばらばらの食卓、オンラインゲームどっぶりの生活を送っていた俊は、夏休みをいなかのばあちゃんの家で過ごすことになった。けれども、そこはスマホも言葉も通じなくて…。



児童書 絵本
『あったかいな』
片山健／絵
くすのきしげのり／作
廣済堂あかつき

ゆうちゃんの家のおい猫・ミーちゃんがもうすぐ赤ちゃんをうむ。赤ちゃんがうまれたら、ミーちゃんはお母さんになるのだ…。猫の出産に立ち会う2人の女の子と、命の誕生を描く。心ふるえるおはなし絵本。

2016

6月の予定

※掲載している行事などは、都合により変更する場合があります。詳しくはお問い合わせください。

日	月	火	水	木	金	土
			1 やまびこ (直瀬)	2	3 やまびこ (美川)	4 おはなし会
5	6 定休館日	7 手芸すずらん	8 やまびこ (明神・父二峰)	9 図書館協議会	10 やまびこ (面河)	11
12	13 定休館日	14 古典学習会	15 やまびこ (畑野川)	16	17 やまびこ (美川・柳谷)	18 おはなし会
19 定休館日 第三日曜日	20 定休館日	21 手芸すずらん	22	23	24 月末整理日 休館日	25
26	27 定休館日	28	29	30		

お知らせ

移動図書館車『やまびこ』をご利用ください。

図書館の利用が困難な遠方にお住まいの方にも読書を楽しんでいただくため、移動図書館車『やまびこ』を運行しています。町内55カ所を毎月巡回し、貸出・返却をおこなっています。ぜひ、お近くの巡回場所をご利用ください。

巡回日時や場所など詳しい内容につきましては、図書館へお問い合わせください。

各地域の巡回日は、次のとおりです。
(都合により変更になる場合があります。)

- 毎月 第1水曜日 直瀬
- 第2水曜日 明神(午前)・父二峰(午後)
- 第3水曜日 畑野川
- 毎月 第1金曜日 美川
- 第2金曜日 面河
- 第3金曜日 柳谷

みんなで一緒に

健康づくり



久万保健センター

TEL(21)2700 FAX(21)0934

特定不妊治療費の助成が始まりました!

久万高原町では、不妊治療のうち特定不妊治療（体外受精及び顕微授精）を行った方に対し、平成28年4月1日から治療費の一部を助成します。

【対象者】

以下のすべてに該当する方

- ・愛媛県が実施する特定不妊治療費助成事業の対象者であること
（治療の終了が平成28年4月1日以降であること）
- ・特定不妊治療を行った期間に夫婦ともに久万高原町に住所を有していること
- ・夫婦ともに申請日の1年以上前から久万高原町に住所を有していること
- ・町税を滞納していないこと



【助成額】

特定不妊治療に要した治療費から、愛媛県の助成額を引いた残りの額で、1年度につき20万円を上限とする。

助成の申請は、治療終了日の年度内（毎年度3月31日）が締切になりますのでご注意ください。申請方法など詳細は、保健センターにお問い合わせください。

～健康づくりはお口から～ 年に1度は『お口の検診』を ワンコイン《500円》で受けましょう!!

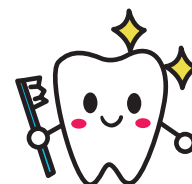

歯周病も実は「感染症」です!!

歯周病は感染症で、感染者数が最も多く、日本人の80%がかかっている「国民病」です。何より歯周病が怖いのは「歯が抜けること」だけではありません。歯周病菌が血管から進入し全身を駆け巡ることで、血管や内臓を傷つけることです。自覚症状がないからと検診も受けず放置していると、気づかぬうちに動脈硬化が進行し、心臓病や肺炎、骨粗しょう症などを起こしたり、糖尿病を悪化させるなど全身に及ぼす影響が多大です。起こってから後悔するより、まずは歯周病検診を受けることから始めてみませんか?!

町が実施している歯周病検診の結果でも、20代、30代の若い世代から治療が必要なむし歯や歯石の付着、歯周病の進行もみられ、歯科医院の受診が必要となっています。

平成28年度も住民健診と合わせて歯周病検診を行います。しばらく歯医者さんに行っていないという方は特に、お口の中が感染症におかされていないか検査しましょう!! 当日受診も可能です。

平成28年度の歯周病検診予定

7月3日（日）産業文化会館

8月7日（日）美川農村環境改善センター

6月くらしのカレンダー



医 休日当番医

1 水	◆心配ごと相談／9時～15時／社協本所・久万町民館・面河住民センター・社協柳谷支所	16 木	
2 木	◆住民健診／8時～13時45分／落合ふれあい館	17 金	◆はつらつサークル／14時～16時／辻集会所
3 金		18 土	◆久万美アート夜話(第49夜)／19時～／久万美術館
4 土			食育の日
5 日	◆久万美コレクション展Ⅰ最終日／久万美術館 医久万高原町立病院 Tel21-1120 Fax21-1121	19 日	◆健診結果報告会／9時～11時／久万保健センター ◆面河山岳博物館春の企画展最終日 医つつのみや内科 Tel21-3353 Fax21-3352
6 月	◆住民健診／8時～11時／明神公民館 ◆司法書士法律相談／10時～正午／社協本所	20 月	◆町長室開放デー／13時～ ◆もぐもぐごっくん教室／9時30分～正午／Happy House ◆住民健診／8時～11時／二名公民館
7 火		21 火	◆紅葉の会／10時～正午／久万保健センター ◆住民健診／8時～10時／城山公民館
8 水	◆乳がん・子宮がん検診／13時～13時45分／面河住民センター	22 水	◆住民健診／8時～10時／黒藤川公民館体育館
9 木	◆消費生活相談／役場住民課	23 木	◆健診結果報告会／10時30分～11時30分＝おまご高齢者生活支援ハウス／13時30分～14時30分＝面河住民センター ◆消費生活相談／役場住民課
10 金	◆かむかむ教室／10時～12時／美川農村環境改善センター	24 金	◆健診結果報告会／10時30分～11時＝名荷下集会所／11時30分～12時＝小村集会所／13時30分～14時＝本谷集会所／14時30分～15時＝郷角集会所
11 土	◆住民健診／8時～13時45分／産業文化会館	25 土	環境美化の日
12 日	◆久万美コレクションⅡ開催／久万美術館 ◆苔玉作り体験(要予約)／10時～／農業公園【問】41-0040 医吉村医院 Tel54-2050 Fax54-2065	26 日	◆門前市 遊食祭くまくるまるしえ／10時～14時／久万町商店街 医直瀬クリニック Tel31-0011 Fax31-0011
13 月		27 月	◆住民健診／8時～11時／直瀬住民センター
14 火	◆健診結果報告会／10時～10時30分＝水押集会所／11時～11時30分＝中村集会所／13時30分～14時30分＝東川集会所	28 火	◆住民健診／8時～11時／野尻公民館
15 水	◆住民健診／8時～10時／美川南公民館体育館	29 水	◆健診結果報告会／9時30分～11時／入野福祉館 ◆1歳6カ月児・3歳児健診／12時30分～13時／久万保健センター
		30 木	◆住民健診／8時～13時45分／上畑野川公民館

※掲載している行事は、都合で変更する場合があります。

6月の町税等の納付

口座振替 6月27日(月)
納期限 6月30日(木)
納期限内に納めましょう

お知らせ

町ではごみの堆肥化・減量に役立てていただくため、**生ごみ処理容器(コンポスト)などの購入の補助**を行っています。

問い合わせ：役場環境整備課 環境衛生班
TEL 21-1111 (内線204)

くくる
リサイクル!



いろり句会

神仏在す證しの山桜
 伝説の寺に真白き姥桜
 花菜畑座りて唄ふ幼唄
 春暁や山の迫間に淡き月
 タンポポの踏まれ踏まれて黄を上げし

正岡 一平
 小松 公子
 池田イセヨ
 正岡 豊
 土居 静香

大川句会

夕焼けの向こふ被災地春の感
 鮮やかな土手の彩り芝桜
 散る花と別れおしんで朝支度
 引けば追ふ女の春の長話
 桜散りブラウスの色かえてみる

伊藤 高雪
 神谷 博
 佐々木静子
 丹波登代子
 寺田 敏美

カルスト句会

逆打ちの高野の山の桜かな
 大勢で祝ふ一人の入学式
 新緑や豊かな水の発電所
 仁淀川の源流清かわさび沢

山本美枝子
 長谷 辰子
 稲田 幸雄
 三好 桂子

草の花句会

眠たげに背伸びしているつくしんぼ
 まだ少し夢ある余生芋植うる
 やわらかにやわらかにバラの芽の伸びて
 麗らかや花眺め行く遍路かな
 春だ春野良着一枚脱ぎ放つ
 白木蓮飛び立つ君の胸の内
 笑っても泣いても好きと赤子抱く春

武智としや
 西山サツキ
 前嶋ヒロ子
 佐伯 周子
 秋岡 健悟
 渡部 健悟
 渡部 美鶴
 渡部茂由子

久万短歌会

娘に伴はれ来し来島にはやも咲く河津桜に今年も会ひぬ
 湯気のとつ盛りだんご二もり仏壇に供へ亡き人しのぶ彼岸会
 我が家にも孫とお雛さまかざり終へほつと一息ジュースで乾杯
 ときをりにキジの鳴き声聞きながら桜を植ゑる土あたたかし
 父二峰小の校歌放映作曲はわが師と知りてしみじみと聞く
 五十年好み使ひし花柄の洋皿欠けしも手放せずをり
 ゆくりなく妹のくれしカランコエ二度目の春を赤々と咲く
 鹿児島に住みてはやくも十七年久万の人らの温み忘れず
 雑草の間にはやもクロッカス寂れし庭に春告げる花

小田 絹子
 大田 松子
 菅 ミツエ
 平岡新太郎
 高橋セツコ
 水谷 宏子
 日野 笑子
 矢野 幸子
 窪田百合子

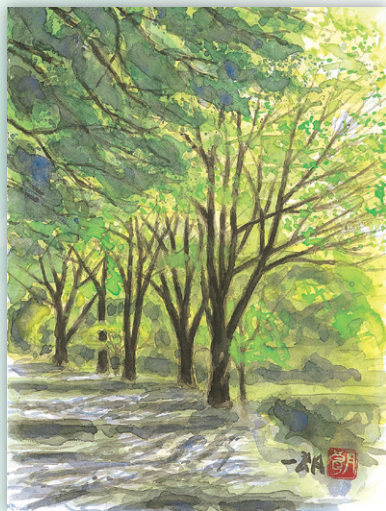

いっしょにがんばらう！



柳谷地区

川前自治会 (28戸)



▲集落の様子

川前自治会は、国道33号
 落出橋交差点から町道西谷
 線を、3きほど進んだところ
 に位置しています。傾斜
 地が多く、広範囲に民家が
 広がりますが、大きな災害
 もなく住みよい所です。
 集落内には四国カルスト
 へ向かう国道440号があ
 り、観光シーズンには多く
 の車が行き交うにぎやかな
 地域でしたが、ループ橋が

架かり、落出トンネル・本
 村トンネルが開通してから
 は、穏やかな時間が流れて
 います。
 主な行事としては、毎月
 26日に定例会を行い、自治
 会員相互のコミュニケーション
 ションを図ると共に、秋に
 は町道及び集落道の草刈り
 と清掃を行い、地域環境の
 維持管理にも努めています。

現在は高齢化も進み、自
 治会の戸数も28戸と減少し
 ています。みなで協力
 し合い、これからもお互い
 に助け合いながら川前自治
 会を守っていききたいと思
 います。
 ●次回は美川地区
中黒岩第4組自治会
 です。



▲自治会のみなさん



▲定例会の様子

人のうごき (平成28年4月末現在)

人口	前月比
男性 4,193人 (11人)	-9人
女性 4,744人 (30人)	+2人
合計 8,937人 (41人)	-7人
世帯	前月比
🏠 4,662戸 (36戸)	+8戸

※注 外国人の方を含めています。() は外国人数

編集後記

▼取材先の道の駅でやって
 いた抽選会。あのガラガラ回
 と玉が出てくる装置の名前を
 同僚に尋ねたところ、「ガラ
 ポン？」という何とも頼りな
 さそうな答えが返ってきました。
 それはなんと検索してみ
 ると「ガラガラ、ガラポン、
 福引器など」と出ているので
 ありませんか！正式には「新
 井式回転抽選器」と言うそう
 です。疑って申し訳ありませ
 んでした…。
 ▼熊本地震の支援募金箱を本
 庁と支所に設置しています。
 ご協力をお願いします。

(渡部)

