

広報

久万新原

2022
No.221

ひと・里・森がふれあいとむに輝く 元気なまち



久万こども園

創立70周年記念

P2

三島神社拝殿修繕を
終えて

P4

連載

町内事業所紹介 ⑥

P6

ぐるっとレポート

P7

役場からのお知らせ

P9

News & Information

P13

ふるさと魅力発信

P16

くらしの情報 ほか

P18

今月の表紙

特製門松がお出迎え ～お正月準備着々と～
(沢渡地区 沢渡大橋)

社会福祉法人 育和会

久万こども園・NIKO NIKO館・Happy House・おひさま保育園



理念 やさしくね やさしくね やさしいことはつよいこと

流れゆく1日

子どもは、家庭で過ごしているのと同じように、リラックスして、自分のペースで自分の時間を過ごします。

生活を美しく

草花と同じく、たえずうるおいを要求しているのは幼児です。“美”のセンスは、保育、環境、しぐさ、会話から身に付けます。

外へ外へ

みどり豊かな園庭で、子どもは、のびのびと思いのままに遊びます。そして、自然の中で好奇心や探求心を育みます。

2022 2010 2000 1990 1980 1950

おひさま保育園



平成31年（2019年）3月1日に松山市に企業主導型保育園JAえひめ中央おひさま保育園が設立されました。

Happy House



平成15年（2003年）にHappy Houseが設立されました。この年に久万保育園の保育室全室に床暖房設備が導入されました。

久万保育園舎



昭和58年（1983年）現在地（久万1447）に久万保育園移転、新園舎が建設されました。この年に定員数が60名から75名に増員しました。現在は90名です。

こどもの家



昭和25年（1950年）に佐伯進三さんと操さんご夫婦が自宅を開放して「こどもの家」を開設しました。ここから久万保育園の歴史が始まったのです。

創立70周年記念



令和4年（2022年）10月、コロナ禍のため延期されていた記念式典が2年越しに開催。70年間の歴史をふり返り、久万高原町の子どもたちの未来について考える会となりました。

久万こども園



平成30年（2018年）に久万保育園から久万こども園へ移行。幼保連携型認定こども園となり、教育、保育を一体的に行い子育て支援にも取り組んでいます。

NIKO NIKO館



平成8年（1996年）、NIKO NIKO館が設立され2000年には町内小学校への送迎も開始しました。

久万保育園



昭和30年（1955年）、現在の久万教会の建物の中に「久万教会附属保育園」として保育園が開設されました。

久万こども園 創立70周年記念式典・記念イベント開催

令和4年10月22日(土)

社会福祉法人 育和会 理事長よりメッセージ



久万こども園 創立70周年を、町の皆さまにお祝いしていただき、ありがとうございます。森に囲まれた久万高原町の中心部に位置する久万こども園。子どもたちが、毎日を過ごしているこの場所が、子どもたちにとっての『ふるさと』です。ふるすとは、一生のあいだ思い出す風景です。長い人生にとって価値あるものとなるような園生活になるように、未来に向かって邁進してまいります。

記念式典

5歳児オープニングダンス・お祝いメッセージ



久万高原町
河野忠康 町長



愛媛県保育協議会
合田史宣 会長

シンポジウム



【テーマ】

「わたしが“久万こども園”の子どもたちにできること」

【コーディネーター】 東雲女子大学 准教授 友川 礼先生

【パネリスト】 保護者代表 上場須美子

副園長 大堀純子

放課後児童支援員 白川凜太郎

当日は、会場の皆さんと久万高原町の子育て支援・次世代育成支援について考える機会となりました。キーワードは、「子どもの生きる力を信じる」。目の前の子どもとしっかり向き合い、心の成長を「ゆっくりじっくり」見守り、「理解とやさしさ」ですべての子どもを導いていくことです。友川先生の講演で、「教育の最大の秘訣は、教育しないことにある」（『児童の世紀』著 エレン・ケイより）と聞き、今の子どもの姿と重なりました。子どもは無限の可能性を秘めており、自ら考え、行動する力を持っています。これからも1人ひとりの尊厳を大切に、個々に合わせた成長をサポートできるよう努めてまいります。

記念イベント

70年間の歴史を紹介するタイムスリップロードでは、開園～現在までの育和会の変革を展示しました。



5歳児 将来の夢
フォトスポット

久万こども園では、北欧の教育・保育を取り入れており、玩具の展示や環境の紹介を行いました。木の温もりが、赤ちゃんから幼児期まですべてにより効果を与えています。

キッチンスタッフによるランチ紹介や香りのアドバイザーによるハーブに触れるコーナーでは、乳幼児期に大切とされる五感（食べる・匂う・触れる・見る・聴く）を身近に体験しました。



木製の玩具や環境の紹介 クロモジ・ローズマリーのハーブティーの体験

社会福祉法人
育和会スタッフ 56名



久万こども園は、老朽化に伴い令和9年(2027年)に新園舎建替を計画しています。久万高原町をはじめとする未来ある子どもたちのために、保護者のために、地域の子育て世代の人のために、すべての世代が集える居心地のよい場所を目指しております。これからも育和会らしさを大切に邁進して参りますので、ご支援、ご協力のほどよろしくお願い申し上げます。



三島神社拝殿修繕事業を終えて

三島神社では県と町の補助を受け、令和4年度拝殿修繕事業を行いました。三島神社拝殿は県指定文化財にも指定されており、本町を代表する文化財です。久万郷46神社巡りが近年始まり、神社への関心は高まっています。実際にそれらをすべて廻られ、町内の文化資源を調べている「久万ゼミ」の皆さんに、佐藤肇国宮司と対談していただく形で、久万高原の神社の魅力について紹介していただきます。

わっている故実が一番に尊重されます。

神主と巫女

質問 神道への基礎知識として伺います。私達は神職のことを「神主さん」の一言で片付けますが、正式な呼び方、資格取得を教えてください。仏教では宗派ごとに修行期間、免許の出し方が違います。

寺と神社

質問 寺は寺格という格付けがありますか、神社は如何でしょうか。

回答 神社の格式は大きく分けて官幣社、国幣社、県社、郷社、民社と分けて、社格となされてきました。級で表されることもあります。

その自然を治める者が神という考え方です。

愛媛の神社

質問 愛媛に神社はどのくらいあるのでしょうか。

回答 今概ね1240社ほどと言われています。それに對し、神主は約450人程です。実は久万高原町も小さな祠のみところは200カ所以上あると思います。

質問 そんなにあるのですか？

回答 町内には組をお守りしているお社があります。春祭りや秋祭りをご奉仕することもあり、町内全体で言えば、かなりのお社があると思います。

質問 工事がほぼ完了し、おめでとございます。まずは三島神社の歴史について教えてください。

回答 今から1249年前に大三島の大山祇神社から御霊を御勧請して、この地にご鎮座されたと伝わっております。

質問 「御霊」ですが、神道では奈良の三輪神社のように三輪山そのものを御神体として巨大な鳥居と拝殿だけ、或いは出羽三山の湯殿山神社のように拝殿も神殿も無く、鳥居のみとする考え方です。巨岩、巨木、山など自然崇拝から始まったのですか。

回答 はい、その大自然を古代人は恐れ敬ったのです。



三島神社拝殿



伝統の久万山五神太鼓

氏子と檀家の違い

あることが求められます。

質問 仏教は檀家制度などで守られていますか、神社の場合はどうなるのですか？

回答 氏子は町全体となりませんが、入られる方もいれば、抜けられる方もおり、宮司も一氏子にすぎない。そのあたりがお寺とは異なります。

質問 そういった部分も神頼みな感じですか？

回答 「お願い」ばかりするのではなく、言葉というか言霊（ことだま）にして、今日も1日ありがとうございます、という気持ちで日々をありがたいと思いつつ、生きていくことが大切だと思います。

久万高原の神社の魅力

質問 長州大工などをはじめ、隠れた文化財が久万高原町にはあるような気がしますか？

回答 自分がお祀りをさせて

いただいている神社をはじめ、小さな祠など、山のこの様な高いところに神社を造った村人の心がすごいと感じています。村の神社は村人達が何年もかけて建立したのです。急峻な山に石段を一つ一つ積み上げていく苦労、人手と時間、根気も必要です。資材はどうやって運んだのでしょうか。頭を下げざるを得ません。46神社巡りをされたと思いますが、中には何十年も



取材の様子

かかって出来た神社があるのではないかと思ひますし、まだまだ魅力が眠っていると思います。

三島神社のこれから

質問 今後のご予定や期待することなど教えてください。

回答 次年度は防災設備を整えていく必要があります、これからは本神社を大切に守っていかなくてはなりません。この改修工事を契機とした資料的なものなどの作成も期待しておりますし、今後看板なども整備していただければと思います。

私自身、本神社が1250年を迎えるにあたり、伝統を大切にしつつ、より一層気を引き締めて神事に臨みたいと思ひます。何より皆さまが健やかでお過ごしいただけますよう御祈念申し上げます。

【問い合わせ先】

教育委員会 生涯学習班
☎(21) 0139

回答 神職の資格は4年制大学(全国で2校)、2年間で資格習得可能な神職養成所、検定などで取れます。肩書としては、上位より宮司、権宮司、禰宜、権禰宜と呼ばれることが一般的です。

質問 いわゆる巫女さんは、どういう立ち位置になるのですか？

回答 巫女は内子(ないし)とも言い、神職ではないですが、神に仕え、奉納していただく、神主以上に清浄で



自宅で安心して
過ごせるようサポート

地域包括支援センター

☎50-0230
役場保健福祉課内

町内事業所紹介 ⑥

町内のさまざまなサービスを提供している医療機関
や事業所を、インタビュー形式で紹介します

久万高原町社会福祉協議会 柳谷デイサービスセンター

☎(54) 2941 柳井川846番地

―管理者より一言。

柳谷デイサービスセンターは、平成29年4月から基準緩和通所型サービス（定員15名）を開始して、もうすぐ7年目になります。家庭的な雰囲気の中で、ホッとできるよう職員一同頑張っています。今年度より月に1回、季節のイベントや、職員による演奏などレクリエーションに特化した「レクリエーションデイサービス」を始めて、たくさんの方に楽しんで



事業所外観



デイの様子



職員の皆さん

いただいています。

―どういった人が利用できますか？

柳谷地区にお住まいで、要支援1、要支援2、基本チェックリストにより事業対象者と認定された方が利用できます。

―どのような過ごし方がありますか？

朝10時頃に、柳谷デイサービスセンターに到着し、検温・血圧測定を行い、体調の確認をします。久しぶりに会うお友達と「元気に

学に出かける日もあります。

―地域の方々へメッセージをお願いします。

柳谷デイサービスのご利用者から、「みんなで食べるお昼ご飯はおいしいなあ」、「デイに来たら、みんなと会えるし、笑えるから楽しいよ」と嬉しい声をいただいています。地域の方々がこれからも住み慣れた柳谷地区で過ごしていただけるよう、少しでもお手伝いできたらいいなと思います。職員一同、柳谷デイサービスセンターのご利用をお待ちしていますので、見学や利用相談など、いつでもお気軽にお問い合わせください。



里山の美味しい秋、見つけた♪秋の収穫祭

10月23日、久万農業公園アグリピアにおいて「久万高原秋の収穫祭」を開催しました。コロナ禍により3年ぶりの開催となりましたが、秋

晴れに恵まれ、多くのお客様にご来場いただき、清流米のすくいどり、雑穀料理の振舞い、ピーマンの袋詰め、餅つき体験など、久万高原町の秋の味覚を楽しんでいただきました。また、クラインガルテン利

用者の表彰や久万山五神太鼓の演奏などもあり、にぎやかな収穫祭となりました。



買い物を楽しむ来場者

園児がグラウンド・ゴルフ体験で世代間交流

10月26日、遠足・体験活動の一環として、久万幼稚園の園児が町ラグビー場でグラウンド・ゴルフなどの体験をしました。

園児たちは、町内のグラウンド・ゴルフ愛好会の皆さんの手ほどきで、大人用のクラブを上手く使って思い思いにホールポストに向けボールを打つなど、スポーツを通じて世代間の交流をしながら楽しみました。



愛好会の皆さんとグラウンド・ゴルフを体験する園児たち

戦争の悲惨さと平和の尊さを後世に伝承誓う

10月27日、産業文化会館で久万高原町戦没者追悼式が行われ、終戦から77年の歳月が過ぎてもなお、最愛の家族を亡くした悲しみは消えず、互いに励まし支え合ってこられたご遺族など、参列者約70名が黙とうを捧げ、献花をして先の大戦で亡くなられた方々の御霊の冥福を祈りました。遺族会の菅和繁会長は、追悼の言葉を述べられ、式の挙

行に感謝されました。



献花をする参列者の皆さん

地域に貢献！上高生きびきびと奉仕活動

11月11日、上浮穴高校の家庭クラブ員と有志の計17人が放課後の1時間、毎年恒例の奉仕活動を行いました。今年の活動場所は久万高原駅「やまなみ」で、構内外の窓拭きや掃き掃除を分担して手際よく作業した生徒たちは皆清々しく、岩崎会長は、「上高生も利用する地域の場所なので、一生懸命清掃しました」と爽やかに話してくれました。



新聞紙で磨いた窓はピカピカに



第15回ふるさとやなだに文化祭・柳谷幼稚園・小学校 やまのご発表会が開催されました

11月3日、ふるさと創造の館こかげにおいて、柳谷文化協会と柳谷幼稚園・小学校との共催で開催されました。

当日は、文化協会会員が舞踊やカラオケを披露し、子どもたちが劇やダンスなど、日頃の練習の成果を発表しました。併せて、陶芸・絵画・習字などの展示も行いました。3年ぶりの開催となりましたが、地域のたくさんの方々にご来場いただき、楽しいひとときとなりました。



陶芸クラブ作品



文化協会の発表



柳谷小学校の劇

久万地区芸能発表会が約3年ぶりに開催されました

11月13日に産業文化会館で、第34回久万地区芸能発表会が開催されました。約3年ぶりの開催となった今回は、久万文化協会所属の14グループが、日頃の練習の成果を多くの観客の前で発表しました。

コロナ禍で活動規制が続く厳しい状況の中、各グループが最高のパフォーマンスを披露し、会場は大盛り上がりとなりました。

また、出演者は5歳から94歳までと幅広く、普段交流の少ない世代間が伝統文化・芸能を通じて交流することができました。



大迫力！久万山五神太鼓



圧巻！川瀬歌舞伎保存会



初出場！縁舞の皆さん



年末年始のごみ収集について

年末年始のごみ収集は下記の表のとおりとさせていただきます。

長期間ごみ収集の間隔が空くこととなりますが、休みの期間中はごみステーションへごみを出さないよう、皆さまのご協力をよろしくお願いいたします。

【問い合わせ先】 環境整備課 環境衛生班 ☎21-1111 (内線155)
環境衛生センター ☎21-0195

区 分	令和4年12月 (年末)			令和5年1月 (年始)			
	29	30	31	1	2	3	4
	木	金	土	日	月	火	水
地域のステーションを回る収集作業	通常	休	休	休	休	休	通常
※12月30日～1月3日まではごみ収集を休みます。							
環境衛生センターへの持ち込み	午後3時まで	休	休	休	休	休	通常
※年末年始の環境衛生センターへの直接持ち込みは、大変混雑しますので、計画的に早めに持ち込んでください。 受付時間：午前8時半～午後4時半 (※年末 最終日を除く)							

粗大ごみ収集のお知らせ(第3回)

自宅まで粗大ごみを取りにうかがいます

対象となる世帯	環境衛生センターへの直接持ち込みが困難な世帯 例：車の運転ができない方など
対象品目	45ℓ袋に入らない廃棄物 (各家庭5点まで受け付け) ※ただし、事業系ごみ、パソコン、引っ越し時の片づけ、大量のごみなどは回収しません。
申込方法	電話でお申し込みください。 (収集するごみをすべてお知らせください) 環境整備課 環境衛生班 ☎21-1111 (内線155) または環境衛生センター ☎21-0195
排出方法	<ul style="list-style-type: none"> 役場から送付する『指定用紙』を、粗大ごみに貼ってください。粗大ごみに貼る「指定用紙」は申し込みの個数のみ送ります。 タンス・机などの中を空にしてください。 粗大ごみは玄関先などの屋外まで出しておいてください。屋内からの搬出は行いません。 収集時間は指定できません。立会は不要です。
受付期間	令和5年1月31日(火)まで
収集期間	令和5年2月末～3月予定 (収集日約2週間前に文書にて通知します)

久万高原町公式アプリ

ゆりナビ

ごみ出し日の通知も設定できるよ!



Android用QRコード



iOS (iPhone/iPad) 用QRコード

※「指定用紙を貼っていない場合」や「申込時と違うものに指定用紙を貼っている場合」などは回収できません。
※対象者以外の方は環境衛生センターへ直接搬入をお願いします。(無料)



民生児童委員・主任児童委員の皆さんを紹介します

民生児童委員は厚生労働大臣から委嘱され、誰もが地域社会の一員として暮らせる社会を実現するために、高齢者や障がい者、子育て中の保護者などの身近な相談相手として、必要な援助が受けられるようにお手伝いします。

主任児童委員は、児童に関することを専門的に担当し、子どもたちを見守り、子育てなどの不安についての相談・支援など子どもの福祉について取り組みます。

本町では、62人の民生児童委員と4人の主任児童委員が、関係機関と連携しながら、常に住民の立場に立って対応します。日々の暮らしの中で困ったことや心配事があるときは、お気軽にご相談ください。任期は令和7年11月30日までとなっております。

【問い合わせ先】保健福祉課 社会福祉班 ☎21-1111 (内線140)

地区	担当区域	氏名	電話番号
久万地区			
明神・入野	三坂・樅の木・横通・野地・高山	山之内 恵一	21-0636
	皿木・中組・本組	正岡 靖	21-2726
	北条・沖・栄谷・榎の川・高殿	山岡 規久子	21-3087
	仰西・新開・梶山	古岡 剛	21-1215
	日の地・影・駄場・アラマ	石田 修	21-2577
久万	住上1・春日台・新春日台1,2,3	山内 弘	21-2647
	住上2・本町・住中・住下	矢野 千恵子	21-0108
	桂町・福井上・福井中・福井下	水谷 文昭	21-0068
	古町・辻上・辻下・貯木場	橋本 正昭	21-2168
	曙町・緑ヶ丘・旭ヶ丘	渡部 佳代	21-1922
野尻・菅生	大谷・高校・上ノ一・上ノ二・北馬頭	長田 宏美	21-1813
	上ノ中・上ノ下・日切・下野尻	大野 正志	21-0061
	宮の前・中野村・榎谷	上田 琴美	21-0509
	中通・中組・北村・東国・槻ノ沢	宮岡 美代子	21-0410
畑野川	河之内・明杖	渡部 洋子	41-0536
	岩川・宝作・西之浦	小倉 友子	41-0236
	上田・河合・柳井	木山 洋子	41-0150
	中村・狩場・紅吉・嵯峨山・西峰	日野 修三	41-0651
直瀬	房代野・永子・上之段	大野 幸子	31-0335
	下之段・仲組	高野 美代子	31-0118
	沖・下沖・竹屋敷・古宮・東組	長山 フミ子	31-0031
	駄場・中通・吉久・西ノ川	光田 泰次	31-0281
二名	瀬戸・富重・帯石・上厚	上本 孝一	21-8402
	中条・黒沢・東条	林 俊治	21-8222
	森田・宮成・徳好・永久	土居 佳代子	21-8420
露峰・父野川	橋詰・西ノ川・中村・若宮	住野 涼子	21-1424
	落合	成井 富士子	21-1091
	大久保・馬ノ地	中野 京子	21-2766



役場からのお知らせ

面河地区			
相の峰・前組	相の峰・前組	中川 泰子	58-2134
笠方	竹の元・市口・下り付・妙・小網・割石・梅ヶ市	光田 秀子	58-2917
渋草	里成・大成	中川 洋子	58-2452
	竹の谷・西の谷・数根尾・土泥	高岡 利三	58-2059
本組	成窪・菅行野・今西・中通・岡田	中川 八重子	58-2142
中組	河口・屋野・中村・五味	西森 とき子	58-2054
	栃原・河合・河の子	和田 利章	58-2445
若山	若山・相の木	菅 英雄	090-5086-5762
美川地区			
日野浦	大谷・本組・成河・平井	坪内 続	56-0378
	成・田の元・馬門・合戦・藤社・栄重・面河	倉橋 朋子	56-0065
大川	大川	國安 和代	56-0381
有枝	有枝	大上 妃早子	56-0161
上黒岩	上黒岩	續木 豊子	56-0366
中黒岩	中黒岩	篠崎 雅世	56-0321
仕出	仕出・筒城・高山・蓑川	坂本 敬子	57-0711
七鳥	七鳥・西古味	中岡 昭義	57-0234
	長瀬・竹谷	吉岡 卓	57-0807
東川	東古味・横山	清水 幸男	57-0715
	東川	久保田 建男	57-0326
	中村・水押	左京 健	58-9091
黒藤川	釣井・中組・上組・宮成	倉橋 美鈴	56-0255
	二箇・置俵・長崎	天野 美子	57-0724
沢渡	沢渡	遠山 みはる	57-0677
柳谷地区			
柳井川	立野・松木・大窪谷	山下 スマ子	54-2048
	落出・川前	竹内 有三	54-2701
	永野	三好 安子	54-2515
	高地・百ヶ市・奈良藪	森岡 忠秋	54-2566
	鉢・磯ヶ成・稲村	大野 次夫	54-2838
西谷	郷角・本谷・小村	山本 サキ子	55-0106
	名荷上・名荷下・大成	古川 八重子	55-0215
	古味・菅行・中久保	倉橋 しま子	55-0313
	横野・高野・猪伏	長谷 博子	55-0410
中津	岩川・旭・川之内・休場	梅木 淳一	54-2922
	中田・窪田・西村	羽澤 三津子	54-2331
主任児童委員			
久万地区全域	明神小・久万小中・畑野川小・直瀬小・父二峰小校区	岡部 明子	21-0496
面河地区全域	面河小校区・美川中校区	峯本 眞貴子	58-2270
美川地区全域	仕七川小・美川小中校区	梶家 和彦	56-0361
柳谷地区全域	柳谷小校区・美川中校区	若藤 和美	54-2328



町内の求人情報をお知らせします

【問い合わせ先】

ふるさと創生課 移住促進班
☎21-1116

町民や本町への移住予定者に就業を斡旋し、本町の農林商工業などの発展・企業立地の促進・雇用対策に係る施策をより効果的に実施するため、無料職業紹介所を設置しております。

12月1日現在の求人情報です。行き違いにより求人が終了している場合はご了承ください。

※求…求人数 若…若干名

求人事業所	住 所	求	職種など
山本石油(株)	久万1479番地1	1	GSスタッフ
(株)長田材木店	下野尻甲21番地	2	職工・仕分工
(株)いぶき	露峰乙2153番地1	5	技術職員
(株)愛亀	入野1090番地2	若	技術職・技能職
(株)高山建設	上黒岩2776番地	若	作業員
(有)マツモト	本組906番地	1	林業作業員
(株)沼田建設	下畑野川甲710番地	2	土木作業員 (現場作業員、機械オペレーター)
		1	土木技術者(職長)
国民健康保険 久万高原町立病院	久万65番地	2	看護師(常用)
		2	看護師(会計年度)
		1	介護福祉士(常用)
		1	介護福祉士 (会計年度)
(株)美川建設	日野浦836番地	2	技術者
		1	クレーン運転士
		3	土木作業員
		3	林業作業員
(株)LOHAS 久万の里事業所	菅生3番耕地580 番地24	1	調理補助
		2	調理士
		1	栄養士
ファミリーマート 久万入野店	入野1338番地	若	販売員
(有)森永整備工場	入野1258番地1	1	整備士
(株)さんえい	大川2746番地	2	林業作業員
高原ゴルフ倶楽部	下畑野川乙1182 番地	3	コース管理作業
		2	フロント受付
		1	事務全般
露口建設(株)	東明神甲369 番地2	2	技術職員
		5	作業員
グループホーム 久万いこいの郷	入野1726番地5	2	介護職員
(株)クロス・サービス	久万292番地6	2	調理員
	久万65番地	2	調理員
久万運送(有)	上野尻甲124番地1	1	宅配ドライバー
(株)トセキ中四国	菅生2番耕地1377番地1	1	営業
ねいろ屋 久万高原	上野尻甲60番地2	3	ホールスタッフ、 調理補助

求人事業所	住 所	求	職種など
くま高原ドライビング スクール	上野尻甲685番地	2	教習インストラ クター候補
		1	受付・事務職
社会福祉法人 喜久寿 特別養護老人ホーム 久万の里	菅生3番耕地580 番地24	2	看護職員(月給)
		2	送迎業務員(パート)
		2	介護職員(月給)
		2	介護職員(時間給)
社会福祉法人 喜久寿 デイサービスセンター 久万の里	菅生3番耕地580 番地24	1	介護職員(月給)
医療法人みかわクリニック	上黒岩2920番地1	1	看護職員(非常勤)
焼肉ちぐさ	久万277番地	1	接客・調理
(有)久万重機サービス	露峰乙2153番地3	2	整備士
(有)介護支援サービスしろもと	上野尻甲697番地4	若	介護支援専門員
		若	介護職員(常用)
		若	介護職員(パート)
		若	ヘルパー
	若	看護職員(パート)	
久万高原町養護老人ホーム ささゆり荘	菅生2番耕地626 番地	若	調理員
		1	支援員
(有)久万鉄工所	久万799番地2	3	製造(軽作業)
久万広域森林組合	久万265番地3	3	作業員
		1	機械修理工
		1	事務作業等
愛媛中予砕石(株) 御三戸生コン工場	上黒岩3021番地	2	ミキサー運転作業
		2	生コン試験室作業
株式会社ニチイ学館	久万65番地	1	医療事務
(株)久万木材市場	上野尻甲351番地1	3	現場作業員
(株)上浮穴産業	仕出1618番地	2	木材軽作業員
久万高原町老人保健施設 あけぼの	久万71番地1	2	看護師
		4	介護士
社会福祉法人育和会 久万こども園	久万1447番地	若	保育補助
(株)松山生協 久万店	久万1281番地1	3	店内業務
小料理屋 かし羽	久万422番地	2	接客等(酒類提供有)
(株)さんさん久万高原	入野1855番地6	1	レジ(パン工房)

求人事業所	住 所	求	職種など
社会福祉法人 久万高原町社会福祉協議会	上黒岩2920番地1	若	訪問介護員
医療法人順風会 ヘルパーステーション八倉 久万出張所こすもす	上野尻乙194番地9	1	訪問介護員(常用)
		1	訪問介護員(パート)
久万高原町教育委員会(久万給食センター)	入野1806番地1	3	学校給食の調理





お知らせ

年末年始のお料理をおいしく
楽しく食べきろう

農林水産省および環境省による推計値では、令和2年度の日本全体の食品ロス量は約522万トンとされています。

そのうち飲食店やスーパーなどの食品小売店、食品製造メーカーなどから出る事業系の食品ロスが275万トン、みなさんの家庭から出る食品ロスが247万トンあります。

1人当たり年間約41^{キログラム}、みなさん一人ひとりが毎日ご飯茶碗約1杯分(約113^{グラム})の食べ物を捨ててしまっていることとなります。家庭で作ったもの、お店で注文したものを食べきること、みなさんも「おいしい食べきり運動」を実践しましょう！

【問い合わせ先】

環境整備課 環境衛生班
☎(21)1111(内線155)



木材市場市況

11月25日 1214回市【久万広域森林組合】

		スギ		ヒノキ	
長さ	末口径	高値	曲	高値	曲
3.00	12-13	11,110	11,110	13,000	13,000
	14	14,600	10,500	15,500	13,880
	16	17,500	16,000	18,100	16,000
	18-22	18,000	16,000	18,000	16,000
	24上	18,500	16,500	21,511	19,511
	30上	14,110	12,980	19,500	18,500
4.00	12-13	12,800	12,800	16,100	16,100
	14-16	16,990	15,750	20,000	18,000
	18-22	17,892	16,500	20,000	18,000
	24-28	17,990	15,600	21,000	19,500
	30上	14,770	13,300	23,500	20,100
6.00	18-20	24,000	23,000	32,000	30,000
	24上	21,000	19,500	23,100	出材なし
選木		スギ	ヒノキ	マ	ツ
3.00	24上	19,200	28,190		12,500
4.00	24上	19,400	36,199		17,000
4.00	30上	16,920	101,900		16,000
市況	杉一般材の大径材が下がり気味。桧は全般に横ばい状態。杉・桧ともに6㍍は16~20までが良。24上からは4㍍造材でお願いします。枝打ち材(選木)は良。松の価格が高騰。4㍍造材で18上からの出材をお願いします。12月は2回市となります。今後もよろしくをお願いします。				

第2・第4・第5土曜日は定休日です。

冬の道路の通行は、出発前の準備をしっかりと！

四国の道路も、冬期は積雪や凍結によりスリップ事故や車の立ち往生が発生し、重大な事故・渋滞につながる可能性があります。

お出かけ前の情報収集と冬用タイヤやチェーンの準備が必要です。

▼四国の雪道情報はこちら
・パソコンから

<https://www.skr.mlit.go.jp/road/toukikoho/index.html>

・携帯電話、スマホから



QRコード



【問い合わせ先】

道路緊急ダイヤル(無料、24時間受付)
#9910

国土交通省

四国地方整備局
道路部道路管理課

☎087(851)8061
(代表)

うちの子「結婚」しないのかしら？

独身のお子様の結婚相談承ります



お子様の結婚に関するお悩み、プロの仲人がお答えします。

まずはお気軽に仲人にご相談下さい

☎089-997-7411

結婚相談所ムスベル



創業明治八年

KIKUDO GROUP

セメント・生コン・コンクリート製品

地盤改良材・運送・自動車整備

キクノ 石継生コン 共立運輸 共立自動車



町内の児童・生徒の結果は次のとおり。氏名の前の丸数字は



元気よくスタートする小学生の部

コロナ禍により3年ぶりの開催となりましたが、当日は町内外から約360人のランナーが参加し、久しぶりに走る久万高原の秋風を満喫していました。

第25回久万高原マラソン大会
(10月30日)久万町商店街スタート・ゴール

Sports

スポーツ大会 結果

ミュージアム・トーク in 久万高原町 (オンライン版)

久万美・天体観測館・山岳博物館の学芸員がコラボするZOOMを使ったオンライントークイベントです。専門分野を分かりやすく、そして楽しく紹介します。今回は久万美術館のコレクション展「早生と老熟」にちなんで、「年齢」や「成長」などをテーマにします！

【日時】令和5年1月21日(土)
14:00~15:00

【参加費】無料

【話し手/タイトル】

- ① 中島小巻 (町立久万美術館)
作家の年齢別にみる早生と老熟① - 早生
- ② 安田昂平 (面河山岳博物館)
虫だけじゃない! 脱皮する生き物のはなし

【申込方法】電話・FAX

右のQRコードから申込フォームが利用できます

【問い合わせ・申込先】

町立久万美術館 Tel : 21-2881 Fax : 21-1954

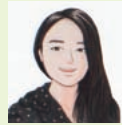

サイバー犯罪の被害に遭わないために

国税庁等の行政機関 や **携帯電話会社等の事業者** になりすました **偽のショートメッセージに注意!**

SMS/MMS 今日12:20
未払いの税金があります。納付がない時は、差押えを行います。
<https://...>

SMS/MMS 今日9:10
アカウントの利用を停止されています。
<https://...>

URLをタップすると、個人情報やスマートフォンのデータを盗み取られるケースがあります。

URLはタップせず、公式サイトやアプリで確認しましょう。

(公社)愛媛県防犯協会連合会 / 愛媛県警察本部サイバー犯罪対策課
愛媛県警察本部相談窓口(089-934-0110)警察相談(110)



ACCESS HERE



BEST

BETTER

GOOD

I'll do my best

(株)久保建設 は常に **BEST** を追及します。



※屋敷林等、お庭の手入れ承ります。お問い合わせはTEL0892-21-8200 大西まで

広報広告



10km男子35歳以下優勝選手

- 順位を表しています。
- 【3キ中学男子の部】
2年生 ①水谷孝之（久万）
- 【3キ中学女子の部】
2年生 ①中川祐希奈（久万）
- ②山岡花音（久万）
- 【1・5キ小学男子の部】
4年生 ①渡部竜迅（畑野川）
②河野悠太（久万）③渡部來空（久万）④渡部琉空（久万）⑤石丸海斗（直瀬）
- 6年生 ①沼田朔太郎（畑野川）②山本海人（柳谷）③西山昂宏（畑野川）④大野蒼空（直瀬）⑤大栩拓斗（久万）⑥遠部高志（久万）⑦伊藤來輝（久万）
- 【1・5キ小学女子の部】
5年生 ①梶川桃杏（久万）②浅木麻優（久万）
- 6年生 ①近藤和佳（直瀬）②渡部佑由葉（畑野川）③大野蒼依（直瀬）

10月29日に食育をテーマにしたイベント、秋のくまっこ食堂を開催しました。当日はお天気にも恵まれ、多くの小学生と保護者の皆さんに、芋栗ご飯や猪肉のメンチカツ、焼き芋、茹でたスイートコーンなど、地元食材を使って旬の味覚を楽しんでいただきました。また、収穫体験ではハクビシンによるトウモロコシの被害を畑で直に確認してもらい、農家を悩ませている害獣被害についての学びも深めました。会場となったまちなか交流館の交流広場では、子ども達が芝生で遊ぶ姿を見守りつつ、保護者の皆さんとゆったり子育て相談も。子育ての悩みや成長への疑問など、自分が経験した子育てを振り返りながらお

こんにちは、
ゆりラボです！

ゆりラボHP 

ゆりラボ ☎27-4086
【営業時間】午前9時～午後5時
【HP】<https://www.yuri-labo.com>
【休館日】土曜日・日曜日・祝日・年末年始



話しさせていただきました。いつか笑って思い出として話せる日まで、しっかりとお支えできればと思いを新たにしました。翌週の11月6日には、地域で活躍するコミュニティナースの仲間を増やす講習会、コミナスベーシック講座全4回のうち最終回となる現地実習を行いました。街並みをゆっくり散策しながら地域住民さんとの交流や、コミナス保健室研修では常連さんのマシンガントークにもめげず、受講生一人一人がコミナス精神を発揮されました。昼食には、保健室の常連さんが営業するお店のお弁当を頂きながら交流を深めました。これまでにない新しい取り組みでしたが、参加していただいた住民の方から次回開催を要望する声があり、とても好評でした。

シェイアール四国バス 久万高原線 1日フリーパス

好評発売中!!

やまなみ&バス車内で! 1,200円

ネット決済でスマホチケット 1,150円

5回分セットのスマホチケット 5,500円 1枚あたり1,100円

スマホチケットはコチラ 

バスで松山まで気ラクにお買い物♪

ゆき	久万高原	6:30	8:30	10:30	12:30	15:20	17:00	18:40
	朝生田町東	7:19	9:19	11:19	13:19	16:09	17:49	19:29
	大街道	7:31	9:31	11:31	13:31	16:21	18:01	19:41
	JR松山駅	7:40	9:40	11:40	13:40	16:30	18:10	19:50
かえり	JR松山駅	6:50	8:30	10:30	12:50	15:30	17:00	—
	大街道	6:58	8:38	10:38	12:58	15:38	17:08	—
	朝生田町東	7:08	8:48	10:48	13:08	15:48	17:18	—
	久万高原	8:00	9:40	11:40	14:00	16:40	18:10	—

上記は毎日運行便のみの時刻表です。土日祝限定便、平日限定便に関してはシェイアール四国バス松山支店までお問い合わせください。(089-943-5015)



一味違った冬のダイヤモンド

天体観測館 ☎41-0110

天体ホームページ

<http://www.kumakogen.jp/site/astro/>



学芸員のつぶやき

■ベテルギウス、アルデバラン、火星と赤い星3つを繋いだ赤い三角形も見どころです。明るい星だらけの冬を楽しみましょう。



2022年も終わりが近づきました。夜9時頃、東の夜空には大きく綺麗な冬のダイヤモンドが昇ってきています。冬には一等星が8つあり、冬のダイヤモンドはそのうち6つの一等星を線で結んで作ります(写真参照)。明るい星が勢揃いする冬のダイヤモンドですが、今年は一味違い、その中にひととき目立つ明るい火星が入り込んでいます(1月はアルデバランの近くに見えます)。火星は「広



▲冬のダイヤモンドと明るい火星(11月下旬撮影)

報11月号」で紹介したように地球に近いため明るく輝いています。恒星の中で1番明るく見えるシリウスよりも明るく、赤く輝いているため簡単に見つけることができます。そして、そのダイヤモンドを半分に分けるように天の川が流れています。冬の天の川は夏に比べると暗いですが、夜空の暗い久万高原町ではよく見えます。寒さ対策をしつかりとしていつも違う美しいダイヤモンドを観察しましょう。(重藤)

少し「ツウ?」な昆虫標本の見方

面河山岳博物館 ☎58-2130

山岳ホームページ

<http://www.kumakogen.jp/site/omogo-sangaku/>



学芸員のつぶやき

■私の思い入れの強いマイマイカブリの標本とラベル。2019年4月30日、つまり平成最後の日に採集したものです。ラベルには通常和暦は記入しませんが、この日だけはわざと記入しました。

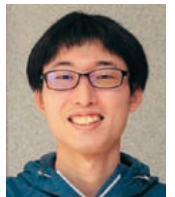

先月末で、秋の収蔵資料展「標本と地域の記憶をつなぐもの」が無事に終了しました。この展示で所せましと並んでいたチョウの標本。その下に小さな紙片が付いていたのをご存じですか?これは標本ラベルといい、「いつ・どこで・誰が捕まえた」かが記されています。このラベルがついて初めて、標本は学術的に価値あるものになります。例えば、有名な水生甲虫のゲンゴロウ。常設展の標本ラベルには「mikawamura、



JPN: Ehime, Matsuyama-shi
Takanoko-machi
30. Apr. 2019 (平成31年)
愛媛県松山市鷹子町
Kohei Yasuda leg.

▲平成最後の標本ラベル

1992年10月21日」と書かれており、実際には赤蔵ヶ池で採集されたものです。実はこの標本が愛媛で最後に確認された個体になっています。30年ほど前は「久万」や「面河」などの大まかな範囲のラベルも多かったですが、最近では座標を記し、ピンポイントで分かるようにする例が増えていきます。ラベル情報が詳細で正確だと、採集時の背景や当時の自然環境を推定することもでき、調査をする上でも役立ちます。他にも、使われている紙の種類や、印刷が手書きかも時代や作り手によってさまざま。常設展示の標本のラベル、一度のぞきこんでみては? (安田)



久万美コレクション展 「作家の年齢別にみる早生と老熟」

久万美術館 ☎21-2881

久万美ホームページ

<http://www.kumakogen.jp/site/muse/>



学芸員のつぶやき

■松山藩士でありながら画家として活躍した吉田蔵澤。生誕300年にあたる今年、県内で目にする機会も多いはず。ぜひ久万美でもご覧ください！

久万美の主軸コレクションである井部コレクションの大きな特徴の一つに、「天折の画家たち」というキーワードがあげられます。狷介なまでに独自の画法を開拓するがあまりに短い生涯を遂げた画家たち。その代表的な作家が22歳という若さでこの世を去った、村山槐多。久万美所蔵の《裸婦》や《芍薬》は、槐多が18歳頃の作品。さらに本展では、槐多が12歳頃に、『日本少年』に寄稿した詩や作文も展示。槐多の早熟な芸術性

を感じ取ることができず。一方で、吉田蔵澤などの日本画家の多くは、画業の晩年に自身の技法を見出した姿が目立ちます。墨の濃淡だけで幽雅な自然や哲学、文学の世界を表現することは容易ではありません。作家の年代ごとに作品と向き合うことで、老熟する作品の魅力に気づかされるはず。ぜひご自身の年齢と重ね合わせて、作品と対峙してみてください。

(中島)



▲吉田蔵澤《墨竹図屏風》1797年頃、当館蔵

猿楽遺跡第2地点の調査

SARUGAKU SITE 2nd

久万高原町教育委員会(上黒岩考古館)

☎21-0139



学芸員のつぶやき

■調査前は竹が繁茂していて、遺跡があることが信じられないような場所です。

赤蔵ヶ池東遺跡に続いて、11月24～25日に猿楽遺跡第2地点で愛媛大学の発掘調査が行われました。農業に適さない山間部にあたる久万高原町になぜ弥生人が来るのか、持続可能な社会の構築を考えるうえでも大きなヒントになると考えられます。今回の調査は試掘調査にあたるため、小規模かつ短期間の調査となりました。調査の結果、弥生時代後半の頃の土器などが見つかりました。来



▲土器が見つかったところ



▲猿楽遺跡第2地点(調査前)

年度も調査は継続される予定で、約2千年前の久万高原の世界を垣間見ることができそうです。(遠部)



年末年始火災予防特別運動を実施します!

(令和4年12月20日～令和5年1月10日)

全国統一防火標語

「お出かけは マスク戸締り 火の用心」

この運動は、暖房器具などを使用する機会が増え、何かと慌ただしい年末年始において、みなさんの防火意識の高揚を図り、火災の発生を予防することを目的としています。

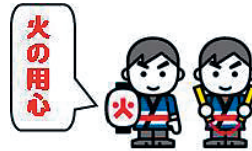

住宅防火

- ・火気使用中はその場から離れない。
 - ・ストーブの周りに燃えやすいものを置かない。
 - ・寝たばこやたばこの投げ捨てはしない。
 - ・コンセントのほこりを清掃し、不必要なプラグは抜く。
- この他、「住宅用火災警報器」、「消火器」などの点検を行いましょう。

消防署・消防団は、期間中に巡回火災予防広報を実施します。火災は、みなさんの大切な生命・身体・財産を奪います。一人ひとりが火災予防に心掛け、火災のない年末年始を過ごしましょう。

宝くじ収益の助成を受けて

～久万高原町消防団久万方面隊に救助用半長靴兼防火用長靴を整備～

宝くじの受託事業収入を財源として実施している、コミュニティ助成事業（地域防災組織育成事業）の助成を受け、本町消防団久万方面隊第1分団、第2分団に「救助用半長靴兼防火用長靴」を整備しました。機能性の高い装備品により、団員自身の安全確保や常備、消防到着までの初期消火活動、長時間に亘る搜索活動に対応でき、団員の負担軽減にも期待ができます。

— 宝くじ社会貢献広報事業として、宝くじの収入を財源としています —



119番で
すぐに参上
—火災・救急・救助—

久万高原町消防
マスコットキャラクター
“スーパーダッシュくん”

あんぜんあんしん
消防だより

【問い合わせ先】

消防本部・消防署

☎21-2411

消防署美川支署

☎56-0303

ホームページ

<https://www.kumakogen.jp/site/syobohonbu/>

11月末現在の状況

火災	10件
救急	534件
救助	51件



11月23日(水・祝)町内全域において、総合防災訓練を実施しました。今年の訓練は、2部構成とし、第1部は住民が主体となった「避難・安否確認・情報伝達訓練」を実施しました。第2部では、久万町民館、各支所に避難所を開設し、第1部で集まった一時避難場所から指定避難所に避難してきたという想定で、約80名の自主防災会員が防災研修を実施しました。研修では、愛媛大学防災情報研究センターの二神透先生から、町内で発生する可能性がある災害や、避難所の開設・運営、自助・共助についての講話や、防災資機材の説明、避難所運営時の問題点についての



みんなで防災
総務課 危機管理室
☎21-1111(内線162)

**久万高原町
総合防災訓練
を実施しました**



説明、備蓄資機材の段ボールベッド・パーティションの作製訓練を実施しました。参加者でグループを作り、実際に手で触れて、みんなで相談し助け合いながら作製をしました。
南海トラフ巨大地震が発生時、本町では震度6強の地震が発生すると言われています。災害発生時、町職員だけではすべ

「自分の命、自分の地域は自分たちで守る」という意識を持っていただき、みなさんでできる準備をしてください。危機管理室では、防災資機材の取り扱いや防災講話など対応いたします。お気軽にお問い合わせください。

久万保健センター

TEL21-2700
みんなで一緒に食育



今月のレシピ

電子レンジで簡単

野菜と豚肉の炒め物風



<材料(4人分)>

白菜	100g
にんじん	70g
玉ねぎ	70g
豚肉	200g
片栗粉	小さじ1
しょうゆ	小さじ1
焼肉のたれ	大さじ2

<作り方>

- ① 白菜は2cm幅に切る。にんじんと玉ねぎは薄切りにする。
- ② 豚肉は3cm幅に切り、片栗粉をまぶす。
- ③ 耐熱容器にしょうゆと焼肉のたれを入れて②にからめて、①をのせる。
- ④ かるく蓋をして、電子レンジで約10分加熱してよく混ぜる。

<1人分の栄養価> エネルギー：169kcal / 塩分：1.0g



<食材の豆知識> **白菜**

淡泊な味でクセがないため、どんな料理にも使える万能野菜です。外葉は、じっくり煮込む料理に。芯の方の葉は、シャキッとした歯ごたえを生かしてサラダに。芯は、さっと茹でて和え物、鍋ものが良いです。

久万高原町
健康づくり・食育推進計画

**食事は
栄養バランスよく
作ろう、食べよう**

**時短・簡単
レシピ集より**

※このレシピは、久万高原町健康づくり・食育推進計画推進の取り組みとして、久万高原町食育担当者が作成しています。

レシピ 作成者
久万保健センター
管理栄養士
上場 須美子





みんなで一緒に

健康づくり



毎月19日は食育の日

久万保健センター

TEL:21-2700 FAX:21-0934

飲みすぎない

正しい飲酒習慣を!



お酒の良いところ

リラックス



話が弾む

悪いところ

うつ病

アルコール依存症

心不全

肝硬変

アルコール性肝炎

多量飲酒が習慣化することで、少しずつ少しずつ身体やこころは傷ついているかもしれません…。

12月といえは…?

久万高原町の寒さが本格化してきた今日この頃。12月と言えは、皆さんは何を思い浮かべるでしょうか？クリスマス、忘年会、年越し…。イベントが目白押しですね。ですが、イベントだからとついついお酒の量が増えてはいませんか？楽しいからこそ、お酒と上手に付き合っていきたいですね。

相談先



あなた自身やあなたの周りで、お酒の飲み方、お酒での困りごとを感じたことはありませんか？そんな時には、一度久万保健センターまでご相談ください。久万保健センターでは、保健師に相談できるほか、アルコール依存症の方のご家族の方にお話を聞くこともできます。また町内では、アルコールに関する自助グループ（断酒会、AA）が開かれています。少しお話を聞いただけでも構いませんので、お気軽にお立ち寄りください。

◆紅葉の会



【日時】 毎月第3火曜日
10時30分～12時30分
【場所】 久万保健センター

正しいお酒の飲み方

皆さん、お酒の適切な量を知っていますか？量を守ってイベントを楽しみましょう。

- ビール(5%)…500ml
- 酎ハイ(7%)…350ml
- ワイン(12%)…グラス2杯240ml
- 日本酒(15%)…1合180ml
- 焼酎(25%)…コップ1/2杯110ml
- ウイスキー(40%)…ダブル1杯60ml

※1種類だけ飲むときの適正量です。

★ポイント★

- ① 週に2日休肝日を作る
- ② 食事をしながら飲む
- ③ 自分のペースで飲む
- ④ 多くの種類を一緒に飲まない

自分に合った工夫で、お酒と上手に付き合ってください！

イベントの時には、「皆飲んでるし」、「皆が注いでくれるし」など、適切な飲酒量を知っていても守ることが難しい場面もあると思います。そんな時には、飲み方を工夫することで、身体やこころの負担を軽減することができます。





木の香り漂う優しい空間 小さな町の図書館だより

久万高原町立図書館

【開館時間】午前9時30分～午後6時

TEL：50-0415 FAX：50-0416

ホームページ/<http://www.kumakogen.jp/site/tosyo/>

2023 1月の予定

※掲載している行事などは、新型コロナウイルスの流行状況などにより変更する場合があります。詳しくはお問い合わせください。

日	月	火	水	木	金	土
1	2	3	4	5	6	7
8	9	10	移動図書館 (直瀬)	移動図書館 (美川)	移動図書館 (面河)	14
15	16	手芸すずらん 親子読書講座 (美川幼・小)	移動図書館 (父二峰・明神) ブックスタート	19	移動図書館 (美川・柳谷)	おはなし会
22	23	ささゆり読書会	移動図書館 (畑野川)	26	27	28
29	30	31				

…休館日(定休・月末整理日)

おはなし会ボランティア募集

図書館では、毎月第1土曜日の午後2時から、ボランティアのみなさんによる「おはなし会」を行っています。(第1土曜日が休館日などにあたるときは、第3土曜日に実施) あなたもボランティアのグループに加わって、子どもたちに絵本や紙芝居を読んでもませんか? どなたでも大歓迎ですので、読み聞かせに興味のある方は、ぜひ図書館までご連絡ください。

年末年始休館のお知らせ

令和4年12月29日(木)から
令和5年1月3日(火)まで

12月の月末整理日は、23日(金)となります。

休館中の図書の返却につきましては、玄関左横の返却ポストをご利用ください。また、移動図書館『やまびこ号』の巡回につきましても変更がありますので、カレンダーでご確認ください。ご迷惑をおかけしますが、よろしくお願いいたします。

おすすめ

一般書 小説

『モノガタリは終わらない』

モノガタリプロジェクト/編
朝井リョウ ほか/著
集英社

お題は「捨てない」。伊坂幸太郎、朝井リョウ、筒井康隆、岩井俊二、綿矢りさ、太田光、水野良樹ら21名の作家たちがモノの歴史をつむぎ、人の記憶をひもとくアンソロジー。



ヤングアダルト 生活

『13歳からの「集中力」向上バイブル』

森健次朗/監修
メイツユニバーサルコンテンツ

学校生活に必要な「集中力」を引き出そう! やる気や気合いに頼らず集中できるコツを紹介。自宅勉強、学校の授業、受験・テスト以外にも、日常生活などに役立つ54のメソッドを収録する。



新刊案内

一般書 小説

『老害の人』

内館牧子/著
講談社

双六やカルタの製作販売会社の前社長・戸山福太郎は、娘婿に社長を譲ってからも現役に固執して出勤し、同じ手柄話を繰り返す。彼の仲間も老害の人ばかり。福太郎の娘・明代はある日、たまりかねて腹の中をぶちまけ…。



児童書 絵本

『ふんがふんが』

丸山誠司/絵
おおなり修司/文
絵本館

ゴリラのパパは、最近太り気味。そこでジョギングを始めますが、後ろから恐ろしいヒョウが迫ってきて…。『ふんがふんが』のみで綴られる、ゴリラのダイエット奮闘記。想像力がわきおこるユーモア絵本。



1月くらしのカレンダー



医 休日当番医

1 日 医 うつのみや内科 Tel.21-3353 Fax.21-3352
元日

2 月 医 直瀬クリニック Tel.31-0011 Fax.31-0011
振替休日

3 火 医 吉村医院 Tel.54-2050 Fax.54-2065

4 水

5 木 ◆司法書士法律相談／10時～正午／社協本所

6 金 ◆弁護士法律相談／10時～15時／久万町民館

7 土

◆マイナンバーカード窓口日曜開庁／9時～13時／役場本庁

8 日 ◆R5久万高原町20歳を祝う集い／10時半～受付、11時開式／久万町民館

◆新春吟行会／14時半～／久万美術館
医 西本医院 Tel.21-1135 Fax.21-1136

9 月 医 みかわクリニック Tel.56-0908 Fax.50-1650
成人の日

10 火

11 水 ◆移動図書館車巡回／直瀬

◆消費生活相談／8時半～14時／役場本庁

12 木 ◆移動図書館車巡回／美川

◆こころの相談室／9時半～12時半（要予約）／久万保健センター

◆移動図書館車巡回／面河

14 土

15 日 ◆アート茶話・米屋公美子「三浦保について」／14時半～／久万美術館

医 直瀬クリニック Tel.31-0011 Fax.31-0011

16 月

17 火 ◆紅葉の会(断酒のつどい)／10時半～12時半／久万保健センター

◆赤ちゃんすくすく相談／9時半～正午／久万保健センター

◆移動図書館車巡回／父二峰・明神

18 水

19 木 ◆マイナンバーカード窓口夜間開庁／17時15分～19時／役場本庁

◆人権・行政・困りごと相談／9時～正午／農村環境改善センター・役場柳谷支所

◆移動図書館車巡回／美川・柳谷

◆おはなし会／14時～／町立図書館

◆ミュージアム・トーク in 久万高原／14時～15時／オンライン

◆宙ガールの観測会／19時～22時／天体観測館

20 金

21 土

22 日 医 久万高原町立病院 Tel.21-1120 Fax.21-1121

23 月

24 火 ◆ソーシャルクラブ／10時～13時／久万保健センター

◆移動図書館車巡回／畑野川

25 水 ◆消費生活相談／8時半～14時／役場本庁

26 木

27 金

28 土 環境美化の日

29 日 医 吉村医院 Tel.54-2050 Fax.54-2065

30 月

31 火

国民が、祝い、感謝し、または記念する日を定め、国民の祝日としています。祝日には国旗を掲揚しましょう。

※掲載している行事は、都合で変更する場合があります。

1月の町税等の納付

口座振替 1月25日(水)
納期限 1月31日(火)
納期限内に納めましょう

■お知らせ

新型コロナウイルス感染症拡大防止のため、くらしのカレンダーに掲載されている行事も状況によっては変更される可能性がありますので、詳細は主催者などにお問い合わせください。

久万山文芸

新樹会

コロナ来て太鼓の音なし秋祭

大原 五月

秋晴れやじゃこてん売場の列
の中
篠崎喜代子

十三回忌終れど妻は妻の冬
松岡八重子

掃いてなお又吹き寄せる落葉
かな
藤代 美鈴

秋深し紅葉すすみし古岩屋
山村 治夫

新聞週間コラムを写す秋夜長
沖中 康子

睦俳句会

紅葉には早く遠廻りして見て
来たり
土居 静香

老いを忘れお喋り弾む紅葉狩り
日野 恵子

初霜の甘いトマトよ愛惜しい
大野よし子

紅葉狩友の作句に想ひを馳せて
岡田千代子

孫よりのミサイル話寝つかれず
一柳りつ子

月蝕を家族みんなで見ていた
り
小掠 京子

せせらぎを聞きつつ友と紅葉狩り
西岡さとみ

野芥子短歌会

親の蔓に抱かれ零余子の銀の実
は風吹くたびに揺り籠の音
棟田 鮎男

友の来て土産のトマト型わる
し味で勝負と誉め言葉残す
窪田 勝子

峠より見放くる町は霧深く黄
の葉紅の葉影立つおぼろ
尾形 冴子

十日ごと水替ふる櫛の花立て
に住む雨蛙灰色となりぬ
松下やす子

草引きも食べる事さえも少
しと頑張ることの無理になり
たり
森川 信子

空重く寒さ増したる里山に木
材運ぶトラック増えたり
松下日出夫

花も草もわからず智の抜きた
るを諫めしのちは草取りはせ
ず
東倉紀美子



カット ゆえ

まごころ銀行からお礼

久万高原町社会福祉協議会

次の方々からご寄付をいただきました。
お礼申し上げます。

久 万	竹内 昭雄 様	柳井川	鈴木 泰広 様
上野尻	長田 昇二 様	奈良県	豊田 賢司 様

(11月1日~11月30日 受付分)

協力隊通信

vol.67

こんにちは。林業従事者を
目指すため、今年の4月から
地域おこし協力隊として活動
しております、島です。

着任から約8か月が経ち、
協力隊での活動を振り返り感
じることは、本当にたくさん
の方々から林業に関わるこ
と・久万高原町のことを教え
ていただき、そして支えてい
ただき日々の活動ができてい
るということです。

4月の着任当初、私
は「林業をしてみた
い」という思いは強く
あったものの、林業や
山に関する知識がほ
とんどなく、町内の山
林を見学させていただいた時
は、杉と檜の違いも分かりま
せんでした。

そのような状態からスター
トした協力隊の活動。最初の
数か月間は、林業に関わるさ
まざまな研修に参加する機会
をいただき、基本的な林業知
識や、チェーンソーをはじ
め、山で作業をするうえで必
要となる各種機械の安全な使
い方について学びました。



現場実習先の山林



伐倒の様子

そして現在は主に、町内で
活躍されている林業家の方々
の施業現場で実習を重ねる機
会をいただき、技術向上に励
んでいます。

現場実習では、植栽、下刈
り、伐倒、枝払い、造材、搬
出などの作業をします。
どの作業をする場合でも、
まずは安全に行うことを心が
けています。また最近では、
丁寧さは保ちつつも必要な
い動作をしないことを意識し
ています。まだまだ先輩方の
動きには到底及びませんが、
少しずつ作業の質もスピード
も上げていきたいです。

そしていずれば、山主様の
要望に沿った施業、さらに山
の状態に合わせた提案もでき
るようになれたらと思います。
これからも引き続き、多く
の知識や技術を習得し、協力
隊退任後には、一人前の林業
従事者となり久万高原町の森
林と林業の発展に貢献できる
よう、日々活動していきたい
と思います。

【問い合わせ先】
ふるさと創生課 移住促進班
☎(21) 1111
(内線325)

人口 (11月末現在)		前月比
男性	3,573人(16人)	-11人
女性	3,880人(9人)	-9人
合計	7,453人(25人)	-20人
世帯 (11月末現在)		前月比
🏠	4,139戸(15戸)	-6戸

※注 外国人の方を含めています。() は外国人数

人のうごき (11月)			
出生	死亡	転入	転出
0人	17人	7人	10人