

広報

久万高原

2022

11

No.220

ひと・里・森がふれあいともに輝く 元気なまち

第50回 久万林業まつり P2

連載
町内事業所紹介⑤ P4

ぐるっとレポート P5

役場からのお知らせ P7

News & Information P10

ふるさと魅力発信 P16

くらしの情報 ほか P18

今月の表紙
第50回久万林業まつり
(菅生地区 久万公園)

第50回 久万林業まつり 盛大に記念開催！

10月15、16日の両日、久万公園をメイン会場に「久万林業まつり」が3年ぶりに開催されました。天候にも恵まれ1万人を超える来場者に会場はにぎわいました。

今回は50回記念として、「ミス日本みどりの女神」の成田愛純さんをお招きし、「木や緑の重要性や自然との共生、木の文化の価値」などを発信していただき、林業のまち久万高原町をPRしました。

おまつり広場では、野菜や果物などを販売する高原市のほか、餅つきの実演販売、体験活動として、公園内の森林を活用したツリークライミングや木材を組み合わせた遊具「空飛ぶかご」などの自然体験、木製棒を投げて木製ピンを倒すスポーツ、モルック体験が行われました。また、親子で楽しめる木工教室や、木のおもちゃに触れる木育キャ

ラバンなど、木のまちならではの催しが行われました。来年も木に触れる体験イベントなどを充実させて、久万高原町の良さを感じていただきたいと思います。



目指せ！特産日本一のまち 📍 森が育むゼロカーボン📍

久万林業まつり

2022年 第50回

「ミス日本みどりの女神」東証
成田 愛純さん

「ミス日本みどりの女神」東証
上浮穴高等学校吹奏楽部とコラボ演奏

モルック
体験

みきやん型気
球搭乗体験



自宅で安心して
過ごせるようサポート

地域包括支援センター

☎50-0230
役場保健福祉課内

久万高原町在宅医療介護連携推進事業

町内事業所紹介 ⑤

町内のさまざまなサービスを提供している医療機関
や事業所を、インタビュー形式で紹介します



医療法人昇和会 西本医院

☎(21) 1135 久万292番地6



荒川鋼作院長

―院長より一言。―
久万高原町の皆さま、こんにちは。院長の荒川鋼作です。
この度は縁があり、久万高原町にて診療をさせていただくこととなりました。
診療を通じて皆さまの生活の向上、手助けができればと思っております。
広範囲な診療を心掛けておりますので、どんなことでもご相談しただけだと思います。



受付

―特徴を教えてください。―
当院では内科、外科、整形外科のみならず、さまざまな診療を行っています。理学療法士、作業療法士によるリハビリテーションも充実しており、介護保険をお持ちの方はデイケアの利用も可能ですので、お気軽にご相談ください。地域に寄り添った医院を目指して頑張っております。



リハビリ室

―往診、訪問診療は対応していますか？―

訪問診療、訪問看護、往診などの在宅医療を提供しております。



デイケア室

―地域の方々へメッセージをお願いします。―

救急にも対応しており、入院も24時間受付しております。
目配りの届いた対応を心掛けて、職員一丸となりチームワークを大事にアットホームで過ごしやすい雰囲気を作っております。



医院外観



栄養関係(食生活改善事業)功労者厚生労働大臣表彰 久万高原町食生活改善推進協議会 土居 博子さん

土居博子さんは、平成8年から久万高原町食生活改善推進協議会(旧久万町保健栄養推進協議会)会員として「私たちの健康は私たちの手で」のスローガンのもと地域で食生活を中心とした健康づくりをすすめてこられました。

また、15年間当協議会の会長職として、会員の

育成や他機関との連携を深めるなど、会の活性化に努められました。



受賞された土居さん

優良農山漁村生活研究組織知事表彰

柳谷地区(中津)農村女性組織 しいの実

食文化の継承・普及並びに農村文化の継承、地産地消推進活動などの取り組みを通して、いきいきとしたむらづくりに寄与したとして、しいの実グループが知事表彰を受賞しました。農林業体感(体験)民宿の運営、地域ブランド紅茶の製造販売の起業活動や、食農教育、子育て支援、都市在住者との交流など幅広く展開した活動が評価されました。



受賞されたグループ代表の松本宣子さん

安全・安心なまちづくりに貢献 国防犯荣誉銅賞を受賞 伊藤 高行さん 黒藤川

多年にわたり地域安全活動を積極的に推進し、安心のまちづくりに貢献されたとして、伊藤高行さんが全国国防犯荣誉銅賞を受賞されました。

長年の防犯活動や、児童の見守り活動が評価されての受賞で、このほど、役場で河野町長からの表彰伝達式が行われました。地域の見守り、いつもありがとうございます。



受賞された伊藤さん(左)と河野町長

明治安田生命保険相互会社と包括連携協定を締結

9月28日、地域の安全・安心を守り、住民の健康増進、子育て支援、産業・観光振興に関することなど6つの項目について、相互に連携・協力し包括的に地域の振興を図るため、明治安田生命保険相互会社と包括連携協定を締結し、協定書の交換を行いました。

また、地域の振興に役立ててほしいと寄附の申し出があり、目録の贈呈がありました。



明治安田生命保険相互会社 岸本正宏 松山支社長(左)と河野町長



愛媛FCマッチタウンの日！

10月8日、ニンジニアスタジアムで、愛媛FCマッチタウンが開催され、本町からも自然と触れ合うことを目的に、丸太切り体験ブースを設置しました。子どもたちは、悪戦苦闘しながらも夢中に丸太を切り、オリジナルの木のメダルを製作しました。

ハーフタイムには、昨年度に引き続き、久万山五神太鼓の演奏があり、場内に迫力満点な太鼓の音色が響き渡っていました。



「グラウンド・ゴルフ交流大会」リハーサル大会が開催されました

10月2日、久万高原町ラグビー場でねりんピック愛媛のえひめ2023「グラウンド・ゴルフ交流大会」リハーサル大会が開催され、選手たちが熱戦を繰り広げました。

当日は天候にも恵まれ、グラウンド内では、はつらつとプレーする姿が見られました。場外に設置した健康づくり教室では保健師による血圧測定や健康相談、また、おもてなしコーナーでは町生活研究協議会によるやきもちの提供など、多くの方の利用があり、大会は好評のうちは無事終了しました。



始球式



競技の様子



おもてなしコーナー



健康づくり教室



ねりんピック
愛媛のえひめ2023

開催まであと
343日

11月19日
現在



令和5年度 こども園・幼稚園 入園のご案内

久万高原町では、幼稚園9施設・認定こども園1施設があります。入園にはお子さんの認定が必要で、入園申込時に町がそれぞれの家庭の状況により1号から3号に認定します。

町外の施設を利用する場合も、住民票のある自治体の認定が必要ですので、保健福祉課までご相談ください。また、市町によって受付期間が異なりますのでご注意ください。

区分	年齢	入園施設
1号認定	3歳以上	幼稚園・こども園
2号認定		こども園
3号認定	3歳未満	

久万こども園

こども園は、幼稚園と保育所の機能や特長をあわせ持ち、教育と保育を一体的に提供する施設です。

☆教育の部(1号認定) 定員10名

3歳から小学校就学前までのお子さんの教育を行います。

利用定員を上回る申し込みがある場合、久万こども園の入園基準により決定します。

☆保育の部(2・3号認定) 定員80名

保護者が仕事などにより家庭で保育できない場合に0歳から小学校就学前までのお子さんを、保護者に代わって保育をします。

利用定員を上回る申し込みがある場合、必要度の高い順に受け入れます。

☆利用者負担額(保育料)

3～5歳児は無料。0～2歳児は、父母などの世帯の市町村民税額により決定します。
※利用者負担額のほかに、給食費など一部保護者負担金があります。

☆受付期間

**12月1日(木)～1月13日(金)まで
(土・日曜日、祝日(年末年始)を除く)**

【申し込み・問い合わせ先】

- ・久万こども園 ☎21-0777(継続入園)
- ・保健福祉課 ☎21-1111(新規入園)

町立幼稚園

☆対象となるお子さん

満3歳児	令和2年4月2日から 令和3年4月1日に生まれたお子さん
3歳児	平成31年4月2日から 令和2年4月1日に生まれたお子さん
4歳児	平成30年4月2日から 平成31年4月1日に生まれたお子さん
5歳児	平成29年4月2日から 平成30年4月1日に生まれたお子さん

※満3歳児入園は、満3歳の誕生日を迎えた翌日以降となります。

※他施設に入園していた場合は、誕生日の翌月1日入園となります。

☆諸費用について

入園料・保育料は無料です。

諸費用(給食費、PTA会費、絵本代、おやつ代等)を徴収します。

※諸費用の詳細は各園にお尋ねください。

☆教育日数 公立小中学校に準じます。

☆その他

保育時間、通園方法、預かり保育等については各園より後日ご案内しますのでご検討ください。

【申し込み・問い合わせ先】

3歳児入園の対象となるお子さんのいらっしゃるご家庭には、各園より入園案内を送付いたします。入園を希望される保護者の方は、入園案内を参考にお申し込みください。

☆受付期間

**各園入園説明会後～12月23日(金)まで
(土・日曜日、祝日(年末年始)を除く)**

満3歳児・4歳児・5歳児で入園希望のお子さんについては、各園にお問い合わせください。

●明神幼稚園 ☎21-0869

●久万幼稚園 ☎21-0383

●畑野川幼稚園 ☎41-0503

●直瀬幼稚園 ☎31-0350

●父二峰幼稚園 ☎21-1632

●おもご幼稚園 ☎58-2898

●仕七川幼稚園 ☎57-0803

●美川幼稚園 ☎56-0017

●柳谷幼稚園 ☎54-2150

その他のお問い合わせは

久万高原町教育委員会 ☎21-0139まで



電力・ガス・食料品など価格高騰緊急支援 給付金のご案内

世帯全員が令和4年度に住
民税均等割が非課税の世帯や
予期せず令和4年1月から12
月の収入が減少し「住民税非
課税相当」の収入となった世
帯（家計急変世帯）を支援す
る新たな給付金です。

（1世帯あたり5万円）

給付金を受給するためには
手続きが必要です。

▼住民税均等割非課税世帯

（基準日：令和4年9月30日）

①世帯のすべての方が令和4
年1月1日以前から町内に
お住まいの場合

町から確認書が届きますの
で、確認書の内容（支給要
件、振込先など）を確認のう
え、必要事項を記入し、同封
の返信用封筒で返送してくだ
さい。

②世帯の中に令和4年1月2
日以降に転入した方がいる
場合

給付金を受け取るには、申
請が必要な場合があります。
申請書に必要な事項を記入
し、添付資料と一緒に基準日
時点でお住まいの市区町村に
ご提出ください。

▼家計急変世帯

予期せず家計が急変したこ
とで収入が減少し、世帯全員
が「住民税非課税相当」と
なった世帯

給付金を受け取るには、申
請が必要です。

・申請期限 令和5年1月31
日

※詳しい申請方法（申請書や
必要書類）はホームページ
に掲載しています。

【問い合わせ先】

保健福祉課 社会福祉班
☎（21）11111
（内線143・142・
140）

戦没者等のご遺族の皆さまへ

第十一回特別弔慰金のご案内

▼特別弔慰金とは

戦没者等の尊い犠牲に思い
をいたし、国として改めて弔
慰の意を表すため、ご遺族に
特別弔慰金（記名国債）を支
給するものです。

▼支給対象者

戦没者等の死亡当時のご遺
族で、令和2年4月1日（基
準日）において、「恩給法によ
る公務扶助手料」や「戦傷病者
戦没者遺族等援護法による遺
族年金」などを受け取る方（戦
没者等の妻や父母など）がい
ない場合に、次の順番による
先順位のご遺族お一人に支給。

- 1 令和2年4月1日までに
援護法による弔慰金の受給
権を取得した方
- 2 戦没者等の子
- 3 戦没者等の①父母、②孫、
③祖父母、④兄弟姉妹

※戦没者等の死亡時における
生計関係の有無や基準日に
おける養子縁組・改氏婚の
有無により、順番が入れ替
わります。

4 前記以外の三親等内親族

※戦没者等の兄弟姉妹の配偶
者や甥、姪などで、戦没者
等の死亡時まで引き続き1
年以上生計関係を有してい
た方に限ります。

▼支給内容

額面25万円（5年償還の記
名国債）

▼請求期間

令和2年4月1日～令和5
年3月31日

（この請求期間を過ぎると、
時効により特別弔慰金を受け
ることができなくなりますの
で、ご注意ください。）

▼請求窓口

請求者の居住地の市町の援
護担当課

※法定代理人または相続人に
よる請求の場合も、請求す
る人の居住地の市町が窓口
になります。

【問い合わせ先】

保健福祉課 社会福祉班
☎（21）11111
（内線142）



役場からのお知らせ

水道管の凍結防止にご協力ください

町内では、毎年、水道管凍結に伴う断水や破損事故が発生しています。過去には、厳しい寒波により破損事故が多発し、地域全体の水道の供給に影響が生じかねない事態となりました。

屋外の給湯器や散水栓、風呂場などで破損事故が多発しています

屋外の水道管や器具には、凍結防止ヒーターや保温チューブ、毛布などを巻いて保温をしてください。また、屋内であっても、断熱が十分でない風呂場などでは屋外同様に対策を行ってください。凍結防止ヒーターが正常に作動しているか定期的に点検しましょう。また、電源プラグの挿し忘れにもご注意ください。

また、留守にする住宅や倉庫などでは、屋内でも水道管が破損することがあります。メーターボックス内の止水栓を閉めて漏水を防ぎましょう。

定期的に確認を！

定期的に漏水が発生していないか、水道メーターを確認しましょう。水道を使っていないのにコマが回っていれば漏水です。凍結による破損で生じた漏水にかかる水道料金については、減免をすることができません。

除雪をする際は、検針や漏水調査の妨げとなりますので、メーターボックスの上に雪を置かないようご協力をお願いいたします。



【問い合わせ先】

環境整備課 上下水道班

☎(21) 1111

(内線151)

町道などの除雪作業および沿道の立木伐採などにご協力ください

除雪を行う目安 車道の積雪がおおむね15センチ以上

○夜間、降雪中は作業に危険が伴いますので行いません。

○除雪は、幹線（国道・県道）から始めますので、町道などの作業はすぐに対応できない場合があります。

○道路幅員が狭い（3メートル未満）または車道が急勾配で除雪車両が入らない路線や、地

理的条件で凍結が顕著な路線については、凍結防止剤（融雪剤）を配布します。

○除雪および凍結防止剤についての連絡は、それぞれの地域の自治会長さんからお願いたします。

○効率的な除雪作業が行えますようご協力をお願いします。

沿道の立木伐採などについて

暴風および積雪などで立木が道路上へ倒れたり、伸びた枝により通行車両が損傷する恐れがあります。所有されている道路沿いの立木で、道路の通行に支障をきたすことが予想される場合は、事前に伐採のご協力をお願いします。

【問い合わせ先】
建設課 管理建築班
☎(21) 1111
(内線181)

除雪・凍結防止剤についての連絡先

【平日 午前8時半～午後5時まで】
該当する路線を管轄する支所などへ連絡

管轄	連絡先	
久万地区	役場本庁	☎21-1111
面河地区	面河支所	☎58-2111
美川地区	美川支所	☎56-0211
柳谷地区	柳谷支所	☎54-2121

【土・日・祝日・夜間・年末年始】

管轄	連絡先	
全地区	役場本庁	☎21-1111



お知らせ

12月4日～10日は「第74回
人権週間」です

松山地方方法務局および愛媛
県人権擁護委員連合会では、
「『誰か』のこと じゃない。」
を啓発活動重点目標とし、人
権尊重思想の普及高揚を図っ
ています。この機会に、人権
意識を高め、相手の気持ちを
考え、違いを認め合う心を育
てましょう。

人権問題でお困りの方は、
みんなの人権110番（05
70-0003-110）まで
ご相談ください。

【問い合わせ先】

松山地方方法務局
☎089（932）0888

12月1日は「世界エイズデー」
12月1日～7日は「愛媛県エ
イズ予防週間」です

期間中、中予保健所では休
日に血液検査・相談を実施し
当日中に結果をお知らせしま
す。

エイズに関する悩みや不
安、疑問などをお持ちの方
は、ぜひご利用ください。そ
して、この機会にエイズに関
する正しい知識を持ち、誤解
や偏見をなくしましょう。

【定期検査・相談】

▼受付日時

12月3日（土）・12月7日（水）
午後1時～2時

▼実施場所 県中予保健所

1階予診室（松山市北持田
町132）

差別をなくする強調月間

11月11日（金）～12月10日（土）
スローガン 『誰か』のこと じゃない。 法務省（啓発活動重点目標）

今年度は、新型コロナウイルス感染症対策により事業が変更となりま
した。校区別人権教育推進大会は、公開保育・公開授業、人権参観日、
人権のつどいなどの内容で校区別に独自に開催します。

- 差別をなくする県民のつどい 11月24日（木）午後1時～ 県民文化会館
- 人権啓発フェスティバル 12月3日（土）午後0時半～ 町産業文化会館

※無料・匿名でHIV・梅
毒・B型肝炎検査が受けら
れます。

※前日までに電話での予約が
必要です。

医師や保健師が相談や質問
にお答えし、プライバシーや
秘密は厳守します。お気軽に
ご利用ください。

【問い合わせ先】

県中予保健所

健康増進課 感染症対策係
☎089（909）8757

12月は「ふぐ中毒防止月間」
釣ったふぐの素人調理はや
めましょう

▼ふぐを自ら調理することは

非常に危険です！

ふぐの鑑別や処理には高度
な知識と技術が必要です。家
庭での素人調理は絶対にしな
いでください。また、釣った
ふぐを人あげるのもやめて
ください。

▼最悪の場合、死亡するおそ

れがあります！

ふぐ毒はテトロドトキシ
ンと呼ばれ、加熱などの調理で
は分解されません。この毒の

ある部分を食べてしまうと、
しびれやおう吐などの中毒症
状を起こし、最悪の場合は死
亡します。

▼ふぐの調理は「ふぐ取扱者」

資格のある方に依頼を！
釣ったふぐの調理は、資格

のある方にお願ひしましよ
う。また、資格がない人が処
理をしたふぐをもらわないよ
うにしてください。

【問い合わせ先】

県薬務衛生課

☎089（912）2395

安全への思いをひとつに



伊方発電所では、安全を最優先にする文化と、これまで培ってきた技術力を確実に引き継いでいます。

発電所の取り組みを動画で紹介しています▶

【お問い合わせ先】（平日9:00～17:00）
原子力本部 エネルギー広報グループ ☎089-946-9730
伊方発電所 広報課 ☎0894-39-1701

四国電力

広報広告



保健指導のご案内

国民健康保険加入者の適正受診・適正服薬を目的に、保健指導を実施します。特定保健指導とともにご協力をお願いします。

医療機関より提出されるレセプト（診療報酬明細書）情報をもとに、重複・多受診者、重複・多剤投与者（同一月に、2力以上の医療機関より、同一の薬効の薬剤の投与を受けている方など）に対し、適正な受診や服薬を促すため、年間を通して保健師が電話や訪問でお話をさせていただきます。

特定保健指導では、住民健診・人間ドックなどで受診した特定健康診査の結果に応じて、特定保健指導の対象者を選定し、後日、保健師や栄養士が訪問し、メタボリックシンドロームの予防・改善に役立つ食事や運動などをお伝えしています。

【問い合わせ先】

住民課 国保年金班
（21）1111
（内線126）

知っていますか？林退共制度

林退共（林業退職金共済制度）は林業界で働く方のために国が作った退職金制度です。

この制度は、事業主が従事者の働いた日数に応じて掛金となる共済証紙を共済手帳に貼り、その従事者が林業界を辞めたときに林退共から退職金を支払う仕組みになっています。特色は次のとおりです。

▼掛金が税法上、法人では損金、個人事業主では必要経費となります。
▼掛金の一部を国が免除します。

新規採用職員の紹介



水野 壮真(町立病院)

患者さまにとって一番身近な存在となり、安心感を与えられる看護師になります。そのためには、知識・技術を身につけ、皆さまから信頼されるよう努めます。



亀井 康平(老人保健施設あけぼの)

町民の皆さまに信頼していただける介護士になれるよう、全力で頑張ります。



▼雇用事業主が変わっても退職金は企業間を通算して計算されます。
〈事業主の皆さまへ〉

●共済証紙は労働日数に応じて適正に貼付してください。
●共済手帳を所持している従事者が林業界を引退するときは、忘れずに退職金を請求するよう指導してください。

【問い合わせ先】

独立行政法人勤労者退職金共済機構 林業退職金共済事業本部
03（6731）2889

うちの子「結婚」しないのかしら？

独身のお子様の結婚相談承ります



お子様の結婚に関するお悩み、プロの仲人がお答えします。

まずはお気軽に仲人にご相談下さい

089-997-7411

結婚相談所 ムスベル



創業明治八年

KIKUNO GROUP

セメント・生コン・コンクリート製品

地盤改良材・運送・自動車整備

キクノ 石継生コン 共立運輸 共立自動車



若年者対象「合同企業説明会」のご案内

- ▼日時 12月7日(水) 14時～17時(受付開始13時半～)
- ▼場所 松山市総合コミュニティセンター1F
- ▼企画展示ホール(松山市湊町7丁目5)
- ▼内容 参加企業(25社予定)は、若年者採用予定のある企業が参加。参加企業は決定次第、「わくわくワーク愛媛ホームページ」に掲載します。
- ▼対象
 - ①愛媛県内の企業への就職を希望する概ね35歳未満の若年者
 - ②令和5年3月大学、短大、高専、専修学校など卒業予定者
 - ③令和2年3月以降に大学、短大、高専、専修学校など卒業者(既卒者)
 - ※令和5年3月高等学校卒業予定者、上記卒業年次以外の大学生は除く。
 - ④右記①・②・③の保護者
 - ※見学を可能とします。
- ▼その他 参加無料・予約不

仕七川校区の未来を築く絆の会
ダイシもち麦

地域コミュニティの活性化を目標に、美川地区の地域運営協議会「仕七川校区の未来を築く絆の会」では事業部会、環境部会、産業部会、教育福祉部会の4部会が、もち麦の栽培や草刈り、音楽祭、サロン活動などを行っています。なかでも、昨年産部会の活動として耕作放棄地等を利用したもち麦栽培が、今注目されています!!

わくわくワーク
愛媛HPへ



要・服装自由・履歴書不要
【申し込み・問い合わせ先】
若年者地域連携事業事務局
(愛媛労働局委託事業)
(受託企業)株式会社東京リーガルマインド松山支社
070(1746)5333
☒ehime-jakunen@lec.jp.
com

もち麦の栄養成分が優秀すぎる!!
食物繊維が豊富で腸活によく、健康にオススメ食材。

秋に種を蒔いた後、麦ふみや久万高原の寒い冬を乗り越えて5月下旬に収穫するまで大切に育てられます。雨には弱いもち麦ですが、今年は天候にも恵まれ豊作となり昨年の1.5倍の収穫ができました。久万高原町内の道の駅などで取り扱っていただいています。



●食べ方
米4合にもち麦を1合ほどまぜて、水は5合の目盛りより少し多めにして、玄米コースで炊いてください。



オススメ簡単メニュー

- ・ご飯と一緒に…モチモチ食感!!
- ・パンづくりに…茹でたもち麦をパン生地に練り込むと食感も楽しい!!
- ・スープやリゾット等……………
- アレンジ無限大のスーパーフード!!

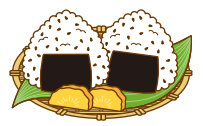

久万高原町役場美川支所 集落支援員 TEL0892-56-0211



ACCESS HERE



I'll do my best

(株)久保建設 は常に BEST を追及します。



※屋敷林等、お庭の手入れ承ります。お問い合わせはTEL0892-21-8200 大西まで



『シゴト発見フェス』へ新感覚！チャートで発見あなたと企業の相性！

県内50社が参加予定。対面とオンラインで実施。チャートで自分と企業の相性をチェック！就活相談やカードで自己分析できるコーナーもあり。

- 日時 令和5年1月8日(日) 10時～15時半
場所 県民文化会館2階 真珠の間(松山市道後町2丁目5の1)
対象 令和5年3月・令和6年3月卒業予定の学生、既卒3年以内の求職者の方
申込方法 愛Workホームページから申し込み。
料金 無料

問い合わせ先
Jobカフェ愛Work (松山市湊町4丁目8の13)
089(913)8686
089(913)8685
https://www.ai-work.jp/



こんにちは、ゆりラボです！



ゆりラボ ☎27-4086
【営業時間】午前9時～午後5時
【HP】https://www.yuri-labo.com
【休館日】土曜日・日曜日・祝日・年末年始

今回は、現在ゆりラボが進めている「こころみ応援事業」、「まち健康事業」、「まちあきない事業」について紹介します。

「こころみ応援事業」は、まさに起業支援。町内のチャレンジを支援する仕組み「ゆりラボアカデミー」を進めています。その先にある「定住支援」として生業づくりをいかに定住につなげるかという課題に挑戦しています。

「まち健康事業」は、コミュニティナース活動。現在、ラボ内だけでなく、町内に出向き保健室を実施しています。その先に目指すのは、医療・福祉各機関とのより有機的な連携で、世代を問わないコミ

ナスのあり方を模索しています。「まちあきない事業」は、町産品の販売を通じたPR活動。販売だけではなく、作り手の想いを伝える活動です。これまでに、ECサイトの運営を皮切りに、現在は、町産ホップを使ったライスビールづくりにまで発展しました。その先に目指すのは、継続的な場づくり。製品とストーリーに出合える「場（＝ラボ&ECサイト）」であり続けるよう、丁寧な取材の継続がこれからの課題です。

そして理想としては、この3つの事業がそれぞれ有機的につながって、良い循環が生まれることを目指しています。果たしてどこまでできるのか。ゆりラボのチャレンジはまだまだ続きます。

ゆりラボ：3つの事業領域

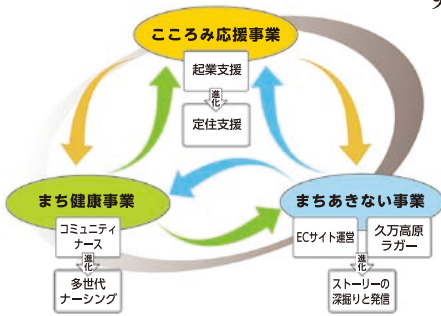

ゆりラボが目指すプロジェクトのカタチ

久万高原線 1日フリーパス

好評発売中!!

やまなみ&バス車内で! 1,200円

ネット決済でスマホチケット 1,150円

5回分セットのスマホチケット 5,500円 1枚あたり1,100円

バスで松山まで気ラクにお買い物♪

Table with bus routes and times between stations like 久万高原, 朝生田町東, 大街道, JR松山駅, JR松山駅, 大街道, 朝生田町東, 久万高原.

上記は毎日運行便のみの時刻表です。土日祝限定便、平日限定便に関してはジェイアール四国バス松山支店までお問い合わせください。(089-943-5015)



木材市場市況

10月25日 1211回市【久万広域森林組合】

長さ	末口径	スギ		ヒノキ	
		高値	曲	高値	曲
3.00	12-13	11,600	11,600	12,610	12,610
	14	14,000	10,000	15,000	13,000
	16	18,000	16,000	18,000	16,000
	18-22	18,000	16,000	18,000	16,000
	24上	18,500	16,500	20,730	18,750
	30上	12,890	11,800	0	0
4.00	12-13	10,550	10,550	15,300	15,300
	14-16	16,290	15,290	21,000	19,000
	18-22	18,010	16,890	20,000	18,000
	24-28	17,899	16,000	21,000	19,500
	30上	14,490	13,000	23,500	22,000
6.00	18-20	24,000	23,000	32,000	30,000
	24上	21,690	出材なし	出材なし	出材なし
選木		スギ	ヒノキ	マツ	
3.00	24上	19,200	34,190		10,000
4.00	24上	19,360	29,500		16,000
4.00	30上	17,890	36,000		15,000
市況	一般材、杉は桧の値下がりの影響を受け先行き不透明。大径材が値下がり。桧は全般に横ばい状態。杉・桧ともに6㍍は18~20が良。30上からは4㍍造材でお願いします。枝打ち材(選木)は良。時期的に松の出材が少なく高値。4㍍造材でお願いします。出材よろしくをお願いします。				

第2・第4・第5土曜日は定休日です。

面河山岳博物館 夜の講座
「待たなし! 石継と久万高原のニホンジカ問題」

今、愛媛では増えすぎたニホンジカにより、農林業被害や自然植生の衰退が大きな問題になっています。久万高原では深刻化する獣害(特に林業)だけでなく、美しい森や希少な草花、溪谷や河川などの観光資源の劣化に直面しつつあります。町の売りである「自然」自体に魅力がなくなってしまえば観光振興どころではありません。

今回の講座では農林業及び観光業を守るために、今後考えるべきシカ問題のキモについてお話しします。

【日時】12月8日(木)19時~20時15分

【場所】産業文化会館 研修室

【参加費】100円

【定員】40名

【講師】山本 貴仁さん

(NPO法人 西条自然学校理事長)

【申し込み・問い合わせ先】

面河山岳博物館まで氏名・

電話番号をお知らせください。

☎58-2130・FAX58-2136



久万高原町東明神
2021年10月12日撮影

犯罪被害者支援

犯罪被害は
決して他人ごとではありません

想像してください
もしも あなたの大切な人が
犯罪被害に遭ってしまったとしたら...

ニュースなどで報道される事件や事故。その中には、傷付き、心を痛めている被害者や御遺族がいっぱいいます。事件が解決し、犯人が捕まっても、被害者等の気持ちは解決していません。苦しみを抱える被害者等の心の声を聴き、温かく寄り添いましょう。

警察の被害者相談窓口

警察相談電話 **#9110** 通話料有料

『性犯罪被害相談』はこちらへ↓

性犯罪被害相談電話(ハートさん) **#8103** 通話料無料

※ 執務時間外は、当直警察官が対応します。
※ 性犯罪被害相談電話は通話料無料ですが、一部の電話からは無料でおつなぎできない場合があります。

公益社団法人 被害者支援センターえひめ

「被害者支援センターえひめ」は、県内唯一の犯罪被害者支援団体です。次のような支援を行っています。秘密は守ります。ご相談ください。

- 電話相談
- 面談相談
- 警察署・区署 捜査等への 付添い支援
- 弁護士との 合同相談
- 裁判における 支援
- 日常生活の 支援
- 自助グループの 支援

相談電話 (089)905-0150
毎週火~土曜日 10:00~16:00(祝日・年末年始を除く。)
ホームページ http://www.shien-ehime.or.jp



シルバー人材センターで
働きながら
仲間・健康づくりを
してみませんか

会員
募集



1. 入会条件 健康で働く意欲のある方。
久万高原町にお住いの60歳以上の方
2. 年会費 2,000円
3. 仕事の内容
家事援助・草刈り・草抜き・剪定・家屋内外の清掃
引っ越し・雪のけなどなど

久万高原町シルバー人材センター

住所 久万高原町上野尻乙246番地1

☎ 21-3185 FAX 27-4493



久万山文芸

大川俳句会

スパゲッティ緑豊かな大根葉

伊藤 高雪

鯛焼は好みの餡の奪い合い

神谷 博

藤袴に蝶たわむれて時忘れ

佐々木静子

草の花句会

稲を無事刈り終え夕日に手を
合わせ

秋岡 健悟



カット 高岡 千鶴美

栗さんをママと並べる午後の
庭

渡部 美鶴

磨かれしカーブミラーに花す
すき

渡部茂由子

いろいろ句会

台風の予報近づく一人の夜

土居 静香

秋の朝老いたる鯉は横泳ぎ

住野 里子

静寂の祈りにかわる良夜かな

松田 都

コンバインとんぼ乗り込みひ
と仕事

藤代 恭弘

お地藏さん顔まで雑草でも笑
顔

中岡 登

呼べば来た妻の化身か宵ボタ
ル

古岡 邦峰

大空のキャンバスに咲く大花
火

村田 勝

久万短歌会

ウォーキング両杖ついて足腰
の負担を減らし秋空の下

菅 ミツエ

いたずらに長生きするも運命
ぞ我が身に合った社会奉仕を

平岡新太郎

満開の桜のようだと雪道を夫
と通ひし三坂路懐かし

小田 絹子

裏庭の夏の野菜も未枯れはて
花咲きつぎしオクラ頼もし

窪田百合子

一日を終へて星空仰ぐ日々に
つしか母の面影を追ふ

水谷 宏子

まごころ銀行からお礼

久万高原町社会福祉協議会

次の方々からご寄附をいただきました。
お礼申し上げます。

菅 生	上沖 初子様	中 組	青野 藤壽様
東明神	山岡多賀子様	柳井川	岡本 晃様
下畑野川	小崎 均様	松山市	高橋 尚史様
露 峰	中岡 登様		

(10月1日~10月31日 受付分)



火星の接近とふたご座流星群

天体観測館 ☎41-0110

天体ホームページ

<http://www.kumakogen.jp/site/astro/>



学芸員のつぶやき

■流星群の日は写真を撮影する大チャンス。寒くてうまく撮れないことのないように上着を新調して寒さ対策はバッチリです。



2022年も終わりに近づいてきた12月のおすすめの天文イベントを2つ紹介します。

まず1つ目は火星の接近です。20時頃東の空に明るくオレンジ色に輝く火星が見えます。火星は地球の直径の半分の大きさで、赤い色は表面を覆う酸化鉄によるものです。今年12月1日に約2年ぶりに地球に接近し、その距離は約8100万km。接近しても月の直径の100分の1程度大きさのため表面の模様を



▲昨年のふたご座流星群の流星
(松山市・重松真由美さん提供)

見るには望遠鏡が必要です。2つ目はふたご座流星群です。12月14日の夜にたくさん流星を見ることができ、1時間に約30個の流星が見えるでしょう。ふたご座が東の空に昇る20時頃に流星が見え始めます。22時過ぎには月が昇り始め22時30分には空が明るくなるため、それまでが観測のチャンスです。夜空が暗く流星の見やすい久万高原町に少し早いクリスマスプレゼントになるでしょう。

どちらも肉眼で楽しむことのできる天文イベントです。夜は寒いので暖かい格好をして観察しましょう。(重藤)

ハリガネムシとカマキリ

面河山岳博物館 ☎58-2130

山岳ホームページ

<http://www.kumakogen.jp/site/omogo-sangaku/>



学芸員のつぶやき

■今年には四国初記録の外来種、ムネアカハラビロカマキリが大洲市で見つかりました。山岳博物館でも飼育していましたが、15cm程のハリガネムシが10匹以上出て死亡してしまいました。



みんなの人気者、カマキリ。育てていたら、「腹から細長い生き物が出てきた」という経験のある方もいるのでは？その正体はハリガネムシ。その名の通り細い針金のような見た目で、川や池などの水中にいる生物です。なぜ陸上にいるカマキリから出てくるのでしょうか？その答えとなるハリガネムシの不思議な一生を見てみましょう。

水中で孵化したハリガネムシの幼生は、カゲロウなどの水生昆虫の幼虫に食べられま



▲脱出したハリガネムシ

す。その後、水生昆虫が成虫となって上陸し、運よくカマキリに捕食されると寄生の成功です。やがて宿主の体内で成熟すると、その行動を操作して水辺に向かわせ、飛び込ませます。ついには、溺れるカマキリから脱出して水中に戻るのです。川や池で死んでいるカマキリがいたら、ハリガネムシのしわざでしょう。残酷かもしれませんが、ハリガネムシに寄生されたカマキリなどの昆虫は、魚の重要な餌となります。

腹部がぱんぱんに膨らんだカマキリのメスには、卵ではなくハリガネムシが入っていることも。ハリガネムシに寄生されると内臓が圧迫されるため、繁殖することはできません。水辺の近くにカマキリがいたら、近くにハリガネムシもいるかも。(安田)



俳句の缶づめ—町立久万美術館のコレクションで一句詠む！

久万美術館 ☎21-2881
久万美ホームページ
<http://www.kumakogen.jp/site/muse/>



学芸員のつづやき

■選句は正直、とても大変…！たった17文字で作品を語る俳人の方々には、いつも驚かされます。表紙に選ばれた方が喜んでいるのを見ると、こちらも嬉しい気持ちになります。

「灼くるガランス漲る命の裸婦 水夢」(村山槐多《裸婦》1915-16年)
「叩き塗る朱がしがしと夏来る 板柿せつか」(小泉清《山》制作年不明)



▲『俳句の缶づめ』(2021年4月26号、有限会社マルコポ.コム発行) 表紙

『俳句の缶づめ』の「名画座」は、久万美のコレクションで一句詠む、という企画。学芸員2名によって選句された2句は、表紙に作品画像とともに掲載されます。毎回、約60句の数ある力作の中から1句選ぶのは、なかなかのパワーと時間を要します。しかし、画家の生きざまや作品の描かれた背景、私の感覚、これらがストンと一致して、この句！これが好き！となるから不思議です。冒頭の俳句はその一例で、私が選句したお気に入りの句たち。何の予備知識もなく絵だけを見て、詠まれていきます。どの句も、詠み手の感性が充分に発揮されていると同時に、どこか作品の本質を突いています。

(中島)

久万の木が語る文化財と景観 WOOD Culture

久万高原町教育委員会(上黒岩考古館)
☎21-0139



学芸員のつづやき

■10月22日に南海放送ラジオ「坂の上のラジオ」に出演しました。そこでもSDGsや持続可能な縄文社会についての話をしました。

久万林業まつりにあわせて町内の神社と木に関連する景観についての展示を行いました。町内で積極的な活動をされている久万ゼミの皆さんにご協力をいただき、これまであまり注目されていなかった文化財(長州大工)や景観について、作品を展示していただきました。自分の身近に貴重な文化財があることに多くの方が驚かれています。SDGsの目標の1つに「陸の豊かさを守ろう」がある



▲解説風景



▲展示風景

りますが、改めてこのような神社建築は木材資源の豊かさを表わしています。特に長州大工などによる特徴的な木を用いた建造物は多様性の象徴ともいえます。

(遠部)



中予地区合同訓練を実施しました

10月18日(火)、久万高原町消防本部および笛ヶ滝公園周辺において、中予地区広域消防相互応援協定に基づいた合同訓練を実施しました。

この訓練では大規模林野火災を想定し、中予地区の他消防本部(局)と、愛媛県消防防災ヘリコプターに出動を要請する訓練から始まり、参集部隊の受け入れや、活動内容の指示、現場への誘導を行うことで、各関係機関との連携・協力体制の強化を図りました。



全体ミーティング



遠距離大量送水車「ポンパー」



消火活動



ヘリによる散水活動



ドローンによる負傷者捜索



負傷者の救出活動

119番で
すぐに参上
—火災・救急・救助—

久万高原町消防
マスコットキャラクター
“スーパーダッシュくん”

あんぜんあんしん
消防だより

【問い合わせ先】
消防本部・消防署
☎21-2411
消防署美川支署
☎56-0303
ホームページ
<https://www.kumakogen.jp/site/syobohonbu/>

10月末現在の状況	
火災	9件
救急	490件
救助	49件



11月8日(火)久万B&G海
洋センター体育館において、
町内の小学校3年生から中学
生を対象に、学校教育の一環
としては全国初となる「体感
型防災アトラクション」を開
催しました。体育館を暗幕で
覆い、大型スクリーンに映し
出された映像や音響により、
災害をイメージさせ、訓練開
始とともにカウントダウンが
始まります。時間内の脱出を
目指す訓練では、4つのミッ
ションをクリアするため、焦
る気持ちを抑えながら、チー
ムの「判断力」と「決断力」
で時間内の安全確保(脱出成
功)を目指しました。訓練を
終えた大野空斗君(中学1
年生)は、「父が消防士であ



みんなで防災
総務課 危機管理室
☎21-1111(内線162)

防災教育
「防災アトラクション」
を開催しました



YouTube
南海放送公式
チャンネル
訓練の様子
はこちら



り、災害時は自分が家族を守
らなければいけない。防災に
ついて学び、家族や地域を守
りたい」と力強く話してくれ
ました。
ゲーム感覚での防災訓練は
楽しい中にも、実際の災害を
イメージさせ、災害時にどう
したらよいか考えることで
「自助」を養い、他の学校の
児童生徒との協力は「共助」
に繋がります。大災害に備え
るため、本町の防災・減災対
策と幼少期からの防災訓練は
必須です。防災アトラクショ
ンを通して、将来の久万高原
を担う児童・生徒が、「自助」
「共助」の必要性を学び、地
域での自主防災力の向上に繋
がる良い訓練になりました。

久万保健センター

TEL21-2700
みんなで一緒に食育



久万高原町
健康づくり・食育推進計画

食事は
栄養バランスよく
作ろう、食べよう

時短・簡単
レシピ集より

※このレシピは、久万高原町
健康づくり・食育推進計画
推進の取り組みとして、久
万高原町食育担当者が作成
しています。

レシピ 作成者
久万保健センター
管理栄養士
水野 ゆかり



今月のレシピ

電子レンジ・オーブントースターで簡単

里芋とブロッコリーのホワイトソースグラタン



<材料(4人分)>	
里芋(皮付き)	400g
ブロッコリー	120g
ベーコン	40g
塩・こしょう	少々
ホワイトソース	160g
溶けるチーズ	40g

<作り方>

- ① 里芋は皮付きのままよく洗い、電子レンジ(600W)で約10分加熱する。
- ② ①の里芋の皮をむき、食べやすい大きさに切る。
- ③ ブロッコリーはゆでておく。(電子レンジで加熱してもよい)
- ④ ベーコンは2~3cmの長さに切る。
- ⑤ 耐熱容器に②~④の材料を盛りつけ、塩・こしょうで味付けをし、ホワイトソースをかけ、最後に溶けるチーズを盛る。
- ⑥ オーブントースターで約5~6分、チーズに焦げ目がつくまで焼く。

<1人分の栄養価> エネルギー:194kcal / 塩分:1.0g

<食材の豆知識> 里芋

親芋に子芋が多くつくので、子孫繁栄のシンボルとされてきました。皮をむいて、さっと熱湯にとおし、冷凍保存しておく、煮物など作りたい時にすぐに使えて便利です。





みんなで一緒に

健康づくり



毎月19日は食育の日

久万保健センター

TEL:21-2700 FAX:21-0934

産婦健康診査の 公費助成が始まりました!

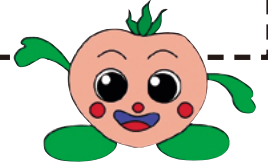

久万高原町では、10月から産婦健康診査に係る費用の一部助成を行っています。産後はホルモンバランスの変化により、産婦の方の心と体に疲れがたまりやすい状態となります。産婦健康診査は、産後の母体の回復を願い、健やかな産後を過ごせるように医療機関で体調を確認します。ぜひ受診しましょう。

▶対象者

令和4年10月1日以降に出産した産婦で、久万高原町に住民票がある方

▶検査内容

産後の心と体の健康チェック

(問診、診察、体重・血圧測定、尿検査、質問票による産婦の精神状況の確認)

※上記以外の検査・治療、赤ちゃん健診は助成対象外となります。

▶公費助成対象検査 (対象の方には受診票を交付します)

- ・産婦健康診査 (産後2週間前後)
- ・産婦健康診査 (産後1か月前後) の計2回 (1回あたり5,000円の助成です)

▶産婦健康診査後の支援について

産後の心身の不調がある方や育児不安が強い方には、産後ケア事業のご案内をしています。産後ケアでは、産後のお母さんが安心して子育てができるように、助産師によるお母さんと赤ちゃんの心と体のケアや、授乳・育児などの支援を行います。産後ケアには訪問型・宿泊型・通所型の3種類あり、お母さんの状態に応じた種類で支援を行います。

※詳しくは、久万保健センター母子保健係までお問い合わせください。



☆こんにちは赤ちゃん訪問☆ も実施しています!!

お母さん・赤ちゃんのことで、不安なこと、心配なことはありませんか?

久万高原町では、出産された全てのお母さんと赤ちゃんを対象に、保健師がご自宅へ訪問し、安心して子育てができるように支援しています。

こんにちは赤ちゃん訪問は、産後のお母さんの身体や心の状態、赤ちゃんの体の状態や発育の状況、育児のお悩み相談、子育てに関する情報提供などを行います。また、訪問の際にお子さんの予防接種券もお渡ししています。

対象の方には出産後、保健センターよりお電話をいたします。困っていること、悩んでいること、なんでもご相談ください。



木の香り漂う優しい空間 小さな町の図書館だより

久万高原町立図書館

【開館時間】午前9時30分～午後6時

TEL：50-0415 FAX：50-0416

ホームページ/<http://www.kumakogen.jp/site/tosyo/>

2022 12月の予定

※掲載している行事などは、新型コロナウイルスの流行状況などにより変更する場合があります。詳しくはお問い合わせください。

日	月	火	水	木	金	土
				1	移動図書館 (美川)	3 おはなし会
4	5	6 手芸すずらん	7 移動図書館 (直瀬)	8	移動図書館 (面河)	10
11	12	13 移動図書館 (父二峰・明神)	14	15 移動図書館 (美川・柳谷)	17	
18	19	20 手芸すずらん	21 移動図書館 (畑野川)	22	23	24
25	26	27 さざり談話会	28	29	30	31

…休館日(定休・月末整理日)



久万高原町立図書館には、AVコーナーがあります。コーナー内のCDやDVDは館内で視聴することができます。

視聴覚資料のご案内

年末年始休館のお知らせ

令和4年12月29日(木)から
令和5年1月3日(火)まで

12月の月末整理日は、23日(金)となります。

休館中の図書の返却につきましては、玄関左横の返却ポストをご利用ください。

ご迷惑をおかけしますが、よろしくお祈りします。

おすすめ

一般書 小説

『ハヤブサ消防団』

池井戸潤／著
集英社

亡き父の故郷である「ハヤブサ地区」に移り住んだミステリ作家の三馬太郎。地元の人々の誘いで消防団入りした太郎を、連続放火事件が待ち受けていた。のどかな集落に隠された真実とは…。



児童書 よみもの

『ニャンの日にまいます!』

木内南緒／作
酒井以／絵
岩崎書店

晴也は苗字が変わったことから、教室内でうまくいかないことが多くなった。そんなある日の学校帰り、サビ猫を拾い、「カギ助」と命名して飼うことに。すると、不思議な夢を見るようになる…。



新刊案内

一般書 小説

『首取物語』

西條奈加／著
徳間書店

少年が出会った首だけの男は、少年と同じく過去の記憶を無くしていた。侍だったということ以外は。ふたりは一緒に、様々な国でお互いの失った記憶を取り戻していくが…。



児童書 絵本

『よるのやおやさん』

田中六大／絵
穂高順也／文
文溪堂

昼間にはぎやかなやおやさんも、夜になるととっても静か…なはずが!? 野菜に手と足がよきよき出てきて、学校ごっこを始めました。緑、黄、赤のピーマンたちが先生をすることになったのですが…。





人権・同和教育コーナー

8

10月まで掲載していましたが「人権に関する町民意識調査結果」は終了し、今月は、その調査の自由記述欄に記載されていた意見や疑問点などについて、Q&A(質問と回答)形式で紹介して、共に学習したいと思います。

Q：「同和問題がわからない」という意見・疑問



- ・わからないです。
- ・今も同和問題はあるのでしょうか。
- ・同和問題についてあまり知識がありません。
- ・一口に人権問題といってもいろいろな人権問題がある。簡単にはこたえられない。
- ・同和問題による差別や、いろいろな話を聞いたりしたことがないのでわからない。
- ・勉強不足のため、今どのような差別があるのか、戸籍表記にどんな表現がされているのか、地域の人々との交流がまだ深まっていないのかなど、自分には理解できません。今や差別(同和)なんてないと思っている自分が無関心なののでしょうか、無知なののでしょうか。

A：このような捉え方や考え方はどうでしょう

「わからない」という言葉と「知らない」という言葉は似ているようで違うものです。大変残念なことですが、私たちの住む久万高原町でもいくつかの差別事件は起きています。部落差別問題、障がい者に対する差別問題、子どもの人権を侵す児童虐待などです。

このように、差別は現在もあり、苦しんでいる人がおり、自分もその当事者になる可能性があるにもかかわらず、「知らない」というのは、あまりにも無関心ではありませんか。知ったうえでわからないのであれば、ぜひその心のモヤモヤをいろいろな人権学習の場で共有してみませんか。

Q：「問題であり、取り組みたいとは思っているけど…」という意見

- ・問題として取り上げないといけないことだとは思いますが、取り上げることによって目立ち、差別が出てくるとも限らないからとても難しい。
- ・「人権」や「同和問題」という言葉は、一度は皆耳にしたことがあるくらい取り上げられていると思う。しかしそこで私が感じるのは言葉の難しさや押し付け、理解や興味を示さない者に対する叱責のようなものである。ワードから少し離れたら、かみ砕いてもらわないと敷居が高い。
- ・人権問題には取り組んでいきたいが、強要されると嫌になる。「部落に住んでいない者は、全員が部落差別をしている」と決めつけられているようで同和問題には積極的に関わることができない。

A：他人事ではなく、自分の事という捉え方や考え方はどうでしょう

障がい者・高齢者へ向けられる偏見や差別問題は、誰しものが今後出会う差別かもしれません。人権問題・部落問題も人として生きていくうえで、見て見ぬふりできない問題です。自らの人権を守るためにも他人事にせず、自分の問題として考えてみませんか。

【問い合わせ先】 久万高原町教育委員会 生涯学習班 ☎21-0139

12月くらしのカレンダー



医 休日当番医

1 木	16 金 ◆移動図書館車巡回／美川・柳谷
2 金 ◆移動図書館車巡回／美川	17 土
3 土 ◆おはなし会／14時～／町立図書館 ◆アート講座「消しゴムはんこで年賀状①」／14時～16時／久万美術館	18 日 医 久万高原町立病院 TEL21-1120 FAX21-1121
4 日 医 うつのみや内科 TEL21-3353 FAX21-3352	19 月
5 月 ◆司法書士法律相談／10時～正午／社協本所	20 火 ◆紅葉の会(断酒のつどい)／10時半～12時半／久万保健センター ◆人権・行政・困りごと相談／9時～正午／久万町民館・面河住民センター
6 火 ◆ソーシャルクラブ／10時～13時／久万保健センター	21 水 ◆移動図書館車巡回／畑野川
7 水 ◆移動図書館車巡回／直瀬	22 木 ◆1歳6か月児・3歳児健診／13時～14時／久万保健センター ◆消費生活相談／8時半～14時／役場本庁
8 木 ◆消費生活相談／8時半～14時／役場本庁 ◆夜の講座「待ったなし! 石鎚と久万高原の二ホンジカ問題」／19時～20時15分／産業文化会館研修室	23 金
9 金 ◆移動図書館車巡回／面河	24 土 環境美化の日
10 土 ◆アート講座「消しゴムはんこで年賀状②」／14時～16時／久万美術館	25 日 医 吉村医院 TEL54-2050 FAX54-2065
11 日 ◆マイナンバーカード窓口日曜開庁／9時～13時／役場本庁 医 直瀬クリニック TEL31-0011 FAX31-0011	26 月
12 月 ◆こころの相談室／9時半～12時半(要予約)／久万保健センター	27 火
13 火	28 水
14 水 ◆移動図書館車巡回／父二峰・明神 ◆宙ガールの観測会／19時～22時／天体観測館	29 木 医 みかわクリニック TEL56-0908 FAX50-1650
15 木 ◆マイナンバーカード窓口夜間開庁／17時15分～19時／役場本庁	30 金 医 西本医院 TEL21-1135 FAX21-1136
	31 土 医 久万高原町立病院 TEL21-1120 FAX21-1121

国民が、祝い、感謝し、または記念する日を定め、国民の祝日としています。祝日には国旗を掲揚しましょう。

※掲載している行事は、都合で変更する場合があります。

12月の町税等の納付

口座振替 12月26日(月)
納期限 12月26日(月)
納期限内に納めましょう

■お知らせ

新型コロナウイルス感染症拡大防止のため、くらしのカレンダーに掲載されている行事も状況によっては変更される可能性がありますので、詳細は主催者などにお問い合わせください。

久万高原町の新しい風 柔軟なアイデアで地域おこし

協力隊通信

vol.66

地域住民の皆さまとともに頑張っていて、いいと思いますので、どうぞよろしく願います。

このたび、地域おこし協力隊として久万高原町へ戻ってまいりました、桑名虹之介と申します。

幼少期を過ごした、面河地区の活性化を目指して活動を始めていきます。

大学などで学んだことはもちろん、個人が好きなのも活動に取り入れながら、面河地区に恩返ししたいと思っています。

とてもマイペースな性格です、地域の皆さまにもご助力いただけると幸いです。



令和4年10月1日着任
桑名 虹之介 隊員

地域おこし協力隊って どんなことをしているの？

地域おこし協力隊の担当窓口である、ふるさと創生課移住促進班のジョーンズです。

この度、桑名隊員を新たに迎え10月1日現在、本町の地域おこし協力隊（以下、協力隊）は計8人となりました。全国では、令和3年度において1000を超える受入団体が、計6000人以上の隊員が活動し、愛媛県下においては10月現在、111名の協力隊が活躍しています。

協力隊制度は、都市部から過疎地域へ住民票を移し、地域支援や地域活性化などを目的として与えられたミッション（任務）を果たし、最終的にその地域への定住・定着を図る総務省の取組みです。与えられる任務や活動内容

は、自治体によりさまざま、地域ブランドや商品開発、農林水産業への従事のほか、地域の抱える課題解決に向けた活動など多岐に渡ります。

現在本町で活動中の隊員のミッションは、桑名隊員の地域づくりの他、農業振興や地域特産品の開発として1人、道の駅運営や商品開発として2人、ふるさと納税返礼品開発や町の魅力発信として2人、そして今年度本町初の取り組みである林業担い手育成として2人が日々頑張っています。

協力隊の出身地や経験はさまざまですが、「地域のために貢献したい」という強い気



協力隊定例会の様子
活動状況を共有しています

持ちは共通です。協力隊担当職員として、協力隊の活動情報を住民へしっかり発信し、協力隊と地域が歩み寄り、協力し合える環境を作れるよう努めたいと思います。協力隊制度についてご質問などありましたら、ふるさと創生課移住促進班までお問い合わせください。

【問い合わせ先】
ふるさと創生課 移住促進班
☎(21)11111
(内線325)

人口（10月末現在）		前月比
男性	3,584人(17人)	-7人
女性	3,889人(10人)	-9人
合計	7,473人(27人)	-16人
世帯（10月末現在）		前月比
🏠	4,145戸(16戸)	-16戸

※注 外国人の方を含めています。() は外国人数

人のうごき（10月）			
出生	死亡	転入	転出
3人	17人	11人	13人