

広報

入万高原

ひと・里・森がふれあいともに輝く元気なまち

2022

8

No.217

連載

町内事業所紹介② P2

ぐるっとレポート P3

役場からのお知らせ P5

News & Information P9

ふるさと魅力発信 P16

くらしの情報ほか P18

今月の表紙

おもご冒険あそび場 in 2022

(相の木地区)

町内事業所紹介 ②



自宅で安心して
過ごせるようサポート

地域包括支援センター

☎50-0230
役場保健福祉課内

町内のさまざまなサービスを提供している医療機関
や事業所を、インタビュー形式で紹介します



和気あいあいでも真剣です

―管理者より一言。
デイサービスセンターおもむは、地域密着型通所介護事業を行っており、定員は最大18名。少人数の家庭的な雰囲気の中、ご利用者お一人おひとりのペースやニーズに合わせた対応に努めています。営業日は、月・火・木・金ですが、月初めの第1水曜日には、「ハウス開放デー」と称してデイサービスルームを開放し、感染対策を講じながらも活用いただいています。コロナ禍で思うように活動できないこともありませんが、ご利用者に喜ばれ、地域の中で愛されるデイサービスとなるよう、今後も職員一丸となって頑張っております。

久万高原町社会福祉協議会

デイサービスセンター おもむ

☎(50) 18333 渋草2310番地 (おもむ) 高齢者生活支援ハウス内



盛り上がる風船バレー

―利用している方はどのように過ごされていますか？
午前中は、入浴、足浴、マッサージ器の使用、テレビ鑑賞、創作活動、塗り絵、クイズ・ドリルの脳トレ、囲碁・将棋などをされています。特に、囲碁・将棋では白熱したバトルが繰り広げられ、時間が経つのも忘れるほどの盛り上がりです。また、歌好きの方が集まってのアカペラ斉唱は、まるで歌声喫茶のようです。昼食後の午後は、皆で一緒に体操やゲームなどのレクリエーションをして、和気あいあいとした雰囲気の中、楽しそうに過ごされています。また、ご利用者の体調や希望によっては、和室で横になって休むなど、それぞれのペースで無理なく



管理者の山之内さん(左端)と
職員の皆さん

―過ごしておられます。
―セールスポイントを教えてください。
さい。
一つ目は、小規模の特徴を生かし、ご利用者に合わせてじっくり「丁寧」に関わらせていただけることです。ゆったり落ちついた時間を過ごしていただけます。
二つ目は、なんととっても広い大浴場です。ご利用者からも「この風呂は広いけん、気持ちええわい」とのお声をいただいています。
―地域の方々へメッセージをお願いします。
地域の皆さまが住み慣れた地域で暮らし続けられるよう、地域密着型のデイサービスとして、より身近な存在でありたいと思います。見学や利用相談など、いつでもお気軽にお問い合わせください。心よりお待ちしております。



県農業会議会長表彰を受賞

6月30日、松山市で開催された県農業会議の通常総会において、本町から3人の農地利用最適化推進委員さんが永年勤続農業委員等として愛媛県農業会議会長表彰を受賞されました。

お三方は、10年以上にわたり農業委員や推進委員を務められ、農地の所有権移転や転用などの案件審議のほか、農地パトロールに尽力されるなど、地域の農地を守ってこられました。
心からお喜び申し上げます。

八塚幸三 委員(久万)



田野典孝 委員(黒藤川)



松本健郎 委員(中津)



三島神社拝殿補修工事開始

(予定期間 令和4年5月～10月)

5月から、三島神社の補修工事が始まっています。
三島神社は、上浮穴郡の総氏神として位置づけられ、現在の姿は、賤ヶ谷の七本槍の一人、加藤嘉明(1563-1631)が松山を治めていた時期に、家臣であった佃十成が大改修を行ったと言われています。

その後、何回か改修が行われたようですが、昭和36年に大規模な改築が行われました。大阪城や熊本城の復元にあたった著名な建築家、古川重春氏が関わっていました。
この改築後に三島神社の拝殿は、その造りが古風であることなどから、愛媛県の指定文化財(建造物)となっています。

【問い合わせ先】

久万高原町教育委員会
☎(21) 0139

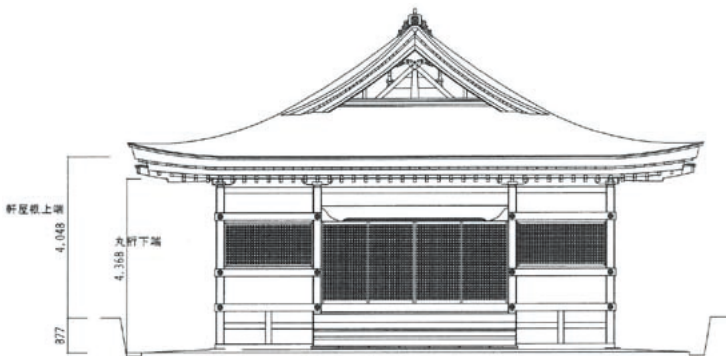

拝殿工事図面 (窪田富建設提供)



拝殿の工事の様子



布製マスク500枚を町社会福祉協議会へ贈呈

厚生労働省が実施する「布製マスク無料配布」の対象団体に選ばれたNPO法人T E t o T Eが、地域の高齢者や職員への感染対策として活用されるよう、6月23日、町社会福祉協議会へ布製マスク500枚を贈呈しました。橋本会長は、「マスクを手放せない日々が続いているので、希望される方にお配りするなど大切に使用させていただきます」と感謝していただきました。

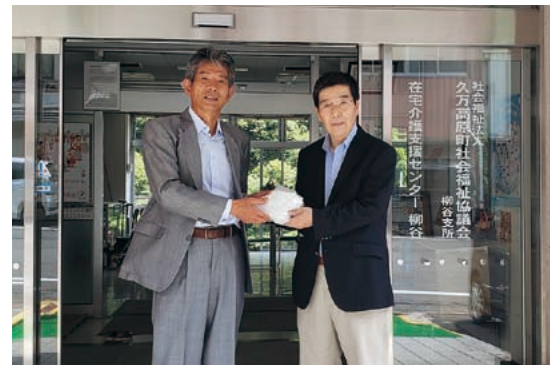

町社会福祉協議会の橋本会長(左)と、T E t o T Eの立野理事長(右)

久万高原町の檜を使ったお遍路用オリジナル金剛杖

(株)伊予鉄トラベル、四国霊場44番大宝寺、45番岩屋寺、久万造林(株)が協同し作製したお遍路さんの杖。町産の檜の間伐材を加工し、上部は五輪(地・水・火・風・空)の塔形で、一本一本に梵字などを揮毫、シリアルNoを刻印し、道中安全祈願をした金剛杖の販売を記念して、このほど(株)伊予鉄トラベルより、町へシリアルNo001の金剛杖をご寄贈いただきました。



左から、岩屋寺の大西住職、町長、(株)伊予鉄トラベルの高山社長、大宝寺の大西副住職、久万造林(株)の井部社長

持続可能な活動を目指して

7月13日、農村環境改善センター大ホールを主会場に、愛媛県連合婦人会主催の研修会が開催されました。

東温市婦人会員と久万高原町連合婦人会員で、一般社団法人ゆりラボ代表理事の板垣義男氏を迎え、「中間支援組織の役割と地域活性化について」というテーマで研究協議を行い、今後婦人会が行える地域活性化とは何かを真剣に考える時間となりました。



研修風景

中予地域婦人教育研修会

ねんりんピック久万高原町開催競技を体験

7月17日、笛ヶ滝公園多目的球場で「グラウンド・ゴルフ体験講習会」が開催され、町内約40人の参加者が、久万高原町ねんりんピック開催競技「グラウンド・ゴルフ」を試合形式で楽しみました。

県グラウンド・ゴルフ協会の方を講師に迎え、最初ルール説明を受けた後、初心者と経験者が一緒になってコースを回り、打数を競い合いました。



グラウンド・ゴルフを楽しむ参加者の皆さん



11月に執行予定の愛媛県知事選挙から、投票区の見直しを行い、移動期日前投票所を設置します

▼投票区の見直し

投票区を次のとおり統合します。

(現行34投票区)

↓見直し後30投票区)

現投票所		統合後
前組分館		
笠方分館	↓	面河支所
面河支所		
有枝集会所	↓	美川支所
美川支所		
置俵集会所	↓	黒藤川コミュニティセンター
黒藤川コミュニティセンター		
ター	↓	ター

▼移動期日前投票所

投票区の見直しを実施する地域の皆さまを対象に、期日前投票期間中、時間および場所を定めて、自動車を利用した移動期日前投票所を設けます。



場所につきましては、見直しを行う投票区につき2〜3カ所を予定しております。

9月〜10月ごろに、移動期日前投票のリハール（事前の模擬投票）を行う予定です。対象地域の皆さまには、リハールの日時・場所などを事前にお知らせします。

▼その他

統合する投票所は、選挙日当日の投票所になります。期日前投票については、本庁、面河、美川、柳谷支所も、これまでどおり利用できます。

【問い合わせ先】

選挙管理委員会

☎(21) 1111

(内線165)

住民税非課税世帯などに対する臨時特別給付金のご案内

住民税均等割非課税世帯や新型コロナウイルス感染症の影響で家計急変のあった世帯を支援する給付金です。(1世帯あたり10万円)

令和3年度の給付金の支給を受けた世帯は除きます。給付金を受給するためには手続きが必要です。

▼住民税均等割非課税世帯

(基準日:令和4年6月1日)

①世帯のすべての方が令和3年12月10日以前から町内にお住まいの場合

町から確認書が届いていまずので、確認書の内容(支給要件、振込先など)を確認のうえ、必要事項を記入して、同封の返信用封筒で返送してください。

②世帯の中に令和3年12月11日から基準日までの間に転入した方がいる場合

給付金を受け取るには、申請が必要な場合があります。

申請書に必要事項を記入し、添付資料と一緒にご提出ください。

▼家計急変世帯

新型コロナウイルス感染症の影響で令和4年1月以降の収入が減少し「住民税非課税相当」の収入となった世帯給付金を受け取るには、申請が必要です。

・申請期限 令和4年9月30日

※詳しい申請方法(申請書や必要書類)はホームページに掲載しています。

【問い合わせ先】

保健福祉課 社会福祉班

☎(21) 1111

(内線143・142・140)





スマホ教室に参加しませんか？

日常的にスマホを便利に使
いこなせることを目的とした
教室を開催します。

開催日時・内容

第1回 10月7日（金）

・スマホの基礎

第2回 10月21日（金）

・スマホの安心・安全な使
い方

第3回 11月11日（金）

・応用および参加者からの
要望

10時～11時（計3回）

会場

久万町民館1階 会議室

対象

スマホの基本的な操作を身
に付けたい方、スマホの操
作に自信のない方

募集人数

全日程参加可能な10名程度
（応募多数の場合は先着順）

受講料

無料（ポケット通信料など
は自己負担）

持参物

・ご自身のスマートフォン

・筆記用具

申込期限

9月30日（金） 17時まで
【申し込み・問い合わせ先】
まちづくり営業課 デジタル
戦略班

☎（21）1111（内線292）

第10回石鎚山ヒルクライム開 催に伴う交通規制のお知らせ

石鎚山ヒルクライム実行委
員会では、石鎚山系の自然環
境を保護するとともに、この
資源を活用して地域の振興を
図るため、おもごふるさとの
駅から石鎚スカイライン（土
小屋）を会場に、自転車によ
るヒルクライムを開催します。

開催に伴い、当日は会場周
辺が交通規制（通行止め）さ
れますので、町民の皆さまの
ご理解とご協力をお願いいた
します。

開催日 9月4日（日）

規制区間及び時間

①若山建設～面河関門

午前8時～午前11時

②石鎚スカイライン（面河関
門～土小屋）

午前7時15分～午後2時

※なお、この時期、石鎚スカ
イラインは夜間（午後6時

～午前7時）通行止めです。

【問い合わせ先】

ふるさと創生課 観光振興班

☎（21）1111（内線321）

屋外広告物を表示すると きは申請・届出が必要です

屋外広告物とは

一定の期間継続して、屋外
で、人目に付くところに、看
板や立看板、張り紙、広告
塔、広告板、建築物などに掲
出または表示されたものなど
をいいます（営利を目的とし
ないもの、行事・催し物の案
内板なども含まれます）。

広告物には、壁面広告・屋
上広告・突出し広告、広告
塔・広告板、広告幕・懸垂幕
のぼり・立看板、アドバル
ーン、張り紙・ポスター、ネ
オン、電柱広告などがありま
す。

届出が必要なとき

・新規に広告物を表示・設置
したいとき

・既に許可を受けたものとは
別に新たに表示・設置した
いとき

・許可期間が満了し、引き続
き表示・設置したいとき

・許可を受けた広告物などの

形状や表示内容を変更した
いとき

※このほか、許可を受けた広
告物の設置が完了したと
き、許可を受けた広告物を
除却したとき、許可を受け
た広告物が滅失したとき、
表示者・設置者・管理者の
名称などが変更したときに
も届出が必要です。

申請に必要なもの

・屋外広告物許可（確認）申
請書、仕様書、図面、見取
図、写真、その他必要書類
を2部（郵送可）

なお、屋外広告物を表示で
きない場所（橋梁、トンネ
ル、分離帯、銅像、神仏像、
記念碑、街路樹、信号機、道
路標識など）や、届出が不要
な場合（自己所有地内で、基
準に適合するもので看板の合
計面積が5㎡までのものな
ど）があります。規定に違反
した場合は罰則（罰金・過
料）などもありますので、詳
しくは、建設課立地適正化推
進室へお問い合わせください。

【問い合わせ・申込先】

建設課 立地適正化推進室

☎（21）1111（内線183）



町内の求人情報をお知らせします

【問い合わせ先】

ふるさと創生課 移住促進班

☎21-1116

町民や本町への移住予定者に就業を斡旋し、本町の農林商工業などの発展・企業立地の促進・雇用対策に係る施策をより効果的に実施するため、無料職業紹介所を設置しております。

8月1日現在の求人情報です。行き違いにより求人が終了している場合はご了承ください。

※求…求人数 若…若干名

求人事業所	住 所	求	職種など
山本石油(株)	久万1479番地1	1	GSスタッフ
(株)長田材木店	下野尻甲21番地	2	職工・仕分工
(株)いぶき	露峰乙2153番地1	5	技術職員
トミーホーム久万高原	露峰甲2590番地1	2	支援員
(株)愛亀	入野1090番地2	若	技術職・技能職
(株)高山建設	上黒岩2776番地	若	作業員
(有)マツモト	本組906番地	1	林業作業員
(株)西日本セイムス	久万560番地1	2	販売
(株)沼田建設	下畑野川甲710番地	2	土木作業員 (現場作業員、機械オペレーター)
		1	土木技術者(職長)
国民健康保険 久万高原町立病院	久万65番地	2	看護師(常用)
		2	看護師(会計年度)
		1	介護福祉士(常用)
		1	介護福祉士 (会計年度)
(株)美川建設	日野浦836番地	2	技術者
		1	クレーン運転士
		3	土木作業員
		3	林業作業員
(株)LOHAS 久万の里事業所	菅生3番耕地580 番地24	1	調理補助
		2	調理士
		1	栄養士
ファミリーマート 久万入野店	入野1338番地	若	販売員
(有)森永整備工場	入野1258番地1	1	整備士
(株)さんえい	大川2746番地	2	林業作業員
高原ゴルフ倶楽部	下畑野川乙1182 番地	1	事務等
		3	レストラン業務
露口建設(株)	東明神甲369 番地2	2	技術職員
		5	作業員
グループホーム 久万いこいの郷	入野1726番地5	2	介護職員
(株)クロス・サービス	久万292番地6	2	調理員
	久万65番地	2	調理員
久万運送(有)	上野尻甲124番地1	1	宅配ドライバー
(株)マセキ中四国	菅生2番耕地1377番地1	1	営業

求人事業所	住 所	求	職種など
くま高原ドライビング スクール	上野尻甲685番地	2	教習インストラクター候補
		1	受付・事務職
社会福祉法人 喜久寿 特別養護老人ホーム 久万の里	菅生3番耕地580 番地24	2	看護職員(月給)
		2	送迎業務員(パート)
		2	介護職員(月給)
		2	介護職員(時間給)
		1	介護支援専門員
社会福祉法人 喜久寿 デイサービス 久万の里	菅生3番耕地580 番地24	1	介護職員(月給)
医療法人みかわクリニック	上黒岩2920番地1	1	看護職員(常勤)
		1	看護職員(非常勤)
ねいろ屋 久万高原	上野尻甲60番地2	3	ホールスタッフ、 調理補助
焼肉ちぐさ	久万277番地	1	接客・調理
(有)久万重機サービス	露峰乙2153番地3	2	整備士
(有)介護支援サービスしるもと	上野尻甲697番地4	若	介護支援専門員
		若	介護職員(常用)
		若	介護職員(パート)
		若	ヘルパー
		若	看護職員(パート)
久万高原町養護老人ホーム ささゆり荘	菅生2番耕地626 番地	若	調理員
		1	支援員
(有)久万鉄工所	久万799番地2	3	製造(軽作業)
久万広域森林組合	久万265番地3	3	作業員
		1	機械修理工
		2	事務作業員
愛媛中予砕石(株) 御三戸生コン工場	上黒岩3021番地	2	ミキサー運転作業
		2	生コン試験室作業
株式会社ニチイ学館	久万65番地	2	医療事務
ファミリーマート 久万大谷店	上野尻甲904番地	若	販売員
(株)久万木材市場	上野尻甲351番地1	3	現場作業員
(株)上浮穴産業	仕出1618番地	2	作業員
久万高原町老人保健施設 あけぼの	久万71番地1	2	看護師
		4	介護士
社会福祉法人育和会 久万こども園	久万1447番地	若	保育補助
(株)松山生協 久万店	久万1281番地1	3	店内業務

求人事業所	住 所	求	職種など
社会福祉法人 久万高原町社会福祉協議会	上黒岩2920番地1	若	訪問介護員
医療法人順風会 ヘルパーステーション八倉 久万出張所こすもす	上野尻乙194番地9	1	訪問介護員(常用)
		1	訪問介護員(パート)
久万高原町教育委員会(久万給食センター)	入野1806番地1	3	学校給食の調理





9月はアルツハイマー月間で 認知症を知ろう

1994年9月21日、スコットランドでの第10回国際アルツハイマー病協会国際会議の初日を「世界アルツハイマーデー」と制定しました。アルツハイマー病などに関する認識を高め、世界の患者と家族に援助と希望をもたらすことを目的に世界各国で啓発活動が行われています。また、9月を「世界アルツハイマー月間」とし、日本でもさまざまな啓発イベントが行われています。当町でも、認知症の理解と啓発のためパネルの展示を実施します。

【問い合わせ先】
保健福祉課 地域包括支援センター
☎(50)0230

●認知症に関するパネル展●

【会場】久万高原町役場
【日時】9月21日(水)
午前9時～午後4時

【内容】
・認知症について知ろう
・認知症に関する相談コーナー
・町の現状や認知症の取組パネル展示など

楽しみながら認知症の世界を知ることができます。皆さまお誘い合わせ、ぜひお立ち寄りください。

認知症予防教室 ～後期～

「脳！元氣塾!!」参加者募集

最近物忘れが気になるあなた！お友達、ご近所さんと一緒に楽しく脳を鍛えませんか？

▼教室の内容

- ・学習療法
- ・頭と体を使った運動
- ・ときめき探し外出 など

▼対象者

町内在住の65歳以上の方で、原則10回とも参加できる方

▼定員

30名(先着順)
▼場所 産業文化会館 研修室
▼時間 午後1時半～3時まで

毎回大好評!



開催予定日	
①	10月 5日 (水)
②	10月25日 (火)
③	11月 9日 (水)
④	11月22日 (火)
⑤	12月13日 (火)
⑥	12月28日 (水)
⑦	1月11日 (水)
⑧	1月25日 (水)
⑨	2月 8日 (水)
⑩	2月22日 (水)

参加を希望される方は、9月9日(金)までに電話でお申し込みください。
【申し込み・問い合わせ先】
保健福祉課 地域包括支援センター
☎(50)0230(西山)

全国一斉「子どもの人権110番」強化週間電話相談開設

▼日時 8月26日(金)～9月1日(木)

午前8時半～午後7時(土日は午前10時～午後5時)

▼相談内容 子どもの人権問題に関するあらゆる相談(いじめ・体罰・不登校・親からの虐待など)

▼相談担当者 人権擁護委員および法務局職員
※予約不要、無料、秘密厳守

【相談連絡先】

☎0120(007)110(全国共通)

フリーダイヤル、携帯電話からの相談も可能です。

【問い合わせ先】

松山地方法務局 人権擁護課

☎089(932)0888



雨といの上の高さに咲くユリの花

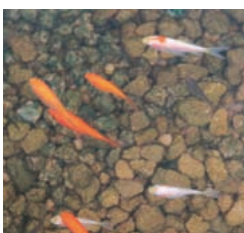

取材中に、東川地区で見つけた背の高いユリの花。園芸種でしょうか。たくさん花をつけた瞬間を見に来年リベンジです。



熱戦を繰り広げる選手の皆さん

2位 大西菜月・米澤日葵
(松山南中)

優勝 石丸侑華・中田悠里
(久万中)

2部

2位 石丸救人(松山東高)
・小畠和真(上浮穴高
教諭)

優勝 森下未知・八塚貴昭
(久万テニス協会)

1部

▼さわやかラケット大会
ソフトテニスの部(6月12
日/久万公園テニスコート)

Sports

スポーツ大会
結果

第18回上浮穴郡・東温市中学校 総合体育大会

県大会出場

種目	順位	校名・氏名
サッカー	3位	久万中学校
軟式野球	2位	重信・久万中学校合同
卓球	女子団体	優勝 美川中学校 (県)
	女子シングル	優勝 中川 華帆(美川中) (県)
		3位 吉田 るな(美川中) (県)
	女子ダブルス	2位 高橋 沙詠(美川中) (県) 滝野 由捺(美川中)
バドミントン	男子団体	優勝 久万中学校 (県)
		3位 美川中学校
	男子シングルス	2位 大野 愛斗(久万中) (県)
		3位 吉田 優希(美川中) (県)
		3位 山岡 煌雅(久万中) (県)
	男子ダブルス	優勝 山之内翔馬(久万中) (県) 大野 志昊(久万中)
		3位 黒川 優斗(美川中) (県) 鎌腰 賢介(美川中)
		3位 大柳心ノ輔(美川中) (県) 藤岡 晃男(美川中)
	女子団体	優勝 久万中学校 (県)
		3位 美川中学校
女子シングルス	優勝 宮内 ナナ(久万中) (県)	
	2位 大野 陽菜(久万中) (県)	
	3位 長谷 朱里(美川中) (県)	
女子ダブルス	2位 片山 沙希(久万中) (県) 山宮 芹奈(久万中)	

種目	順位	校名・氏名
ソフトテニス	女子団体	優勝 久万中学校 (県)
	女子ダブルス	2位 石丸 侑華(久万中) (県) 中田 悠里(久万中)
		3位 大棚 穂花(久万中) (県) 杉原 塔子(久万中)
剣道	男子団体	2位 久万中学校
	男子個人	2位 菅 知成(久万中) (県)
	女子団体	優勝 久万中学校 (県)
	女子個人	3位 清水 桜(久万中) (県)

種目	順位	校名・氏名
陸上競技	男子砲丸投げ	1位 西岡 菜迦(久万中) (県)
	男子走幅跳	1位 大西遼一郎(久万中) (県)
		2位 石丸 律輝(久万中)
		3位 竹林 遼哉(久万中)
	女子走高跳	1位 中川祐希奈(久万中) (県)
	男子2年100m	4位 竹林 遼哉(久万中)
		5位 山岡 優磨(久万中)
	男子3年100m	2位 大野壮一郎(久万中) (県)
	男子2年1500m	2位 水谷 孝之(久万中)
	男子共通200m	3位 大野壮一郎(久万中)
	男子共通400m	1位 奥村 俊介(久万中) (県)
	男子共通800m	1位 奥村 俊介(久万中) (県)
	男子4×100mリレー	2位 大野壮一郎(久万中) (県) 奥村 俊介(久万中) 大西遼一郎(久万中) 西岡 菜迦(久万中)
	女子四種競技	2位 中川祐希奈(久万中) (県)



※③～⑩は卒業見込み含む

募集種目	応募資格	受付期間
① 一般曹候補生	18歳以上	7月1日(金)～9月5日(月)
② 自衛官候補生	33歳未満	年間を通じて行っています
③ 航空学生 海上要員	高卒23歳未満	7月1日(金)～9月8日(木)
④ 航空学生 航空要員	高卒21歳未満	9月5日(月)～9月9日(金)
⑤ 防衛大学校学生 推薦・総合選抜		7月1日(金)～10月26日(水)
⑥ 防衛大学校学生 一般		7月1日(金)～10月12日(水)
⑦ 防衛医科大学校学生 医学科学生		7月1日(金)～10月5日(水)
⑧ 防衛医科大学校学生 看護学生		10月1日(土)～12月2日(金)
⑨ 陸上自衛隊高等工科大学 推薦	男子中卒	10月1日(土)～令和5年1月6日(金)
⑩ 陸上自衛隊高等工科大学 一般	17歳未満	

【問い合わせ先】自衛隊愛媛地方協力本部 松山募集案内所 ☎089-947-3040

陸・海・空
自衛官を募集し
ます

募集

えひめ無事故・無違反123
コンテスト参加チーム募集
運転免許をお持ちの5人が
1チームとなり、123日間の
無事故・無違反を目指します。
▼募集期限 8月30日(火)
▼実施期間 8月31日(水)
～12月31日(土)
▼参加費 1チーム5千円
▼申込方法 警察署や役場の
窓口にて備え付けのパンフレッ
トに必要事項を記入のうえ、
郵便局・銀行にて申込み。
【問い合わせ先】
愛媛県 消防防災安全課
☎089(912)2321
○復活抽選のご案内
久万高原交通安全協会では、えひめ無事故・無違反コンテストの参加促進のため、事業所所在地または代表者住所が久万高原町の無事故・無違反達成チームで、県の抽選から外れたチームに抽選で記念品を贈呈します。チーム名称に必ず「久万高原」を入れてください。記載がない場合は復活抽選の対象外となります。

例 久万高原○○○クラブ
【問い合わせ先】
・久万高原交通安全協会(久万高原警察署内)
☎(21)0110
・役場総務課 総務行政班
☎(21)1111
(内線173)
栄養満点のおいしい給食を一緒に作りましょう!
久万学校給食センター【給食調理員】の会計年度任用職員を追加募集しています。詳しい内容を知りたい、聞いてみたいでも構いません、お気軽にお電話ください。
▼職種
・フルタイム職員
(平日の8時から16時半)
・パートタイム職員
(希望のお時間で応相談)
▼給料 フルタイム月給140,900円、パートタイム時給865円
▼募集人員 各1名
▼勤務地 久万学校給食センター
【申し込み・問い合わせ先】
久万高原町教育委員会
☎(21)0139

ACCESS HERE

I'll do my best

(株)久保建設 は常に **BEST** を追及します。

※屋敷林等、お庭の手入れ承ります。お問い合わせはTEL0892-21-8200 大西まで



愛媛県警察官(高校卒程度)採用募集

- ▼受付期間
8月25日(木) 8時30分～
9月13日(火) 17時15分
- ▼第1次試験日
10月15日(土)、16日(日)
- ▼試験会場 松山東高等学校
- ▼採用予定人数
男性警察官 45人程度
女性警察官 11人程度
- ▼受験申込受付
愛媛県職員採用情報ホームページの「愛媛県採用試験受験等申込システム」
- ▼問い合わせ先
久万高原警察署 警務課
☎(21)0110

放送大学10月入学生募集のお知らせ

放送大学は、心理学・福祉・経済・歴史・文学・情報・自然科学など、約300の幅広い授業科目があり、1科目から学ぶことができます。

○放送授業1科目の授業料は1万1千円(入学金は別)で、半年ごとに学ぶ科目分だけの授業料を払うシステムです。

○出願期間は、
第1回は8月31日まで
第2回は9月13日まで

○資料を無料で差し上げていただけますので、お気軽に電話でご請求ください。

【資料請求・問い合わせ先】
放送大学愛媛学習センター
☎089(923)8544

お知らせ

電源立地地域対策交付金を活用しています

町内には水力発電施設が7カ所あり、この周辺地域における公共施設の整備や地域

住民の福祉向上などの事業に対して、電源立地地域対策交付金が交付されています。

令和3年度は2116万4千円が交付され、次の事業を実施しました。

- 塵芥(じんかい)処理事業
- し尿処理事業

【問い合わせ先】
まちづくり営業課 営業推進班
☎(58)9002(課直通)

頑張ってくれる従業員のために…

そんな社長さんの思いを、
国の退職金制度「中退共」がサポートします。

●掛金を一部助成 ●全額非課税 ●カンタン管理

—— 家族従業員の加入もOK! ——

事業主と生計を一にする同居の親族のみを雇用する事業所の従業員も加入できます。

*他の退職金・企業年金制度等との資産移換も可能です。
詳しくはホームページをご覧ください。 [中退共](#) [検索](#)

(独)勤労者退職金共済機構 中小企業退職金共済事業本部
TEL (03)6907-1234 FAX (03)5955-8211

ジェイアール四国バス 久万高原線 **1日フリーパス**

好評発売中!!

やまなみ&バス車内で! **1,200円**

ネット決済でスマホチケット **1,150円**

5回分セットのスマホチケット **5,500円**
1枚あたり **1,100円**

バスで松山まで気ラクにお買い物♪

ゆき	久万高原	6:30	8:30	10:30	12:30	15:20	17:00	18:40
	朝生田町東	7:19	9:19	11:19	13:19	16:09	17:49	19:29
	大街道	7:31	9:31	11:31	13:31	16:21	18:01	19:41
	JR松山駅	7:40	9:40	11:40	13:40	16:30	18:10	19:50
かえり	JR松山駅	6:50	8:30	10:30	12:50	15:30	17:00	—
	大街道	6:58	8:38	10:38	12:58	15:38	17:08	—
	朝生田町東	7:08	8:48	10:48	13:08	15:48	17:18	—
	久万高原	8:00	9:40	11:40	14:00	16:40	18:10	—

上記は毎日運行便のみの時刻表です。土日祝限定便、平日限定便に関してはジェイアール四国バス松山支店までお問い合わせください。(089-943-5015)



封筒イメージ

<封筒表>



総務省 地方公共団体情報システム機構
 「地方公共団体情報システム機構 (J-LIS)」から送付されます。総務省のロゴマークも入っています。

「マイナンバーカード」交付申請書の再々送付のお知らせ

<封筒裏>

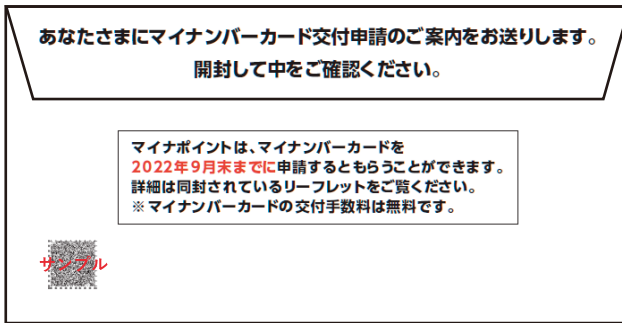

マイナンバーカードをまだお持ちでない方(※1)に、7月下旬から9月上旬にかけて、オンライン申請用QRコード付きマイナンバーカード交付申請書が順次送付されています。スマートフォンで申請書のQRコードを読み取ることで簡単に申請ができます。郵送などでの申請も可能です。この申請書は、国と地方公共団体が共同で運営する「地

方公共団体情報システム機構」(J-LIS)から送付されているものです。最大2万4千円分のポイントがもらえるマイナポイントの申込みにはマイナンバーカードが必要です。また、マイナポイントの対象となるマイナンバーカードの申請期限は9月末までです。お早めの申請がおすすめです。この機会にぜひマイナンバーカードを取得してください。(※1)次の方には、交付申請書は送付されません。○75歳以上の方で、令和3年度に後期高齢者医療広域連合からマイナンバーカード交付申請書が送付されている方○令和4年1月1日以降に出生または国外から転入されている方(出生時または転入時に地方公共団体情報システム機構から、個人番号通知書等と一緒に交付申請書が送付されています。)

○在留期間の定めのある外国人住民の方

(地方出入国在留管理局でマイナンバーカードの交付申請などについてお知らせをしています。)

○配偶者からの暴力(DV)、ストーカー行為など、児童虐待および、これらに準ずる行為の被害者として、住民票の住所と異なる居所住所を登録している方

【問い合わせ先】
 住民課 住民生活班
 (21) 11111
 (内線1311)

創業明治八年

KIKUDO GROUP

セメント・生コン・コンクリート製品
 地盤改良材・運送・自動車整備

キクド 石継生コン 共立運輸 共立自動車

広報広告



木材市場市況

7月27日 1203回市【久万広域森林組合】

		スギ		ヒノキ	
長さ	末口径	高値	曲	高値	曲
3.00	12-13	12,000	12,000	13,000	13,000
	14	15,500	11,400	15,400	14,000
	16	20,000	18,000	23,000	21,000
	18-22	19,000	17,500	25,000	23,000
	24上	19,000	17,500	25,000	23,000
	30上	14,600	13,000	23,000	21,000
4.00	12-13	出材なし	出材なし	18,000	18,000
	14-16	15,390	13,390	22,200	19,800
	18-22	18,230	16,980	25,800	23,800
	24-28	18,000	16,590	24,500	22,800
	30上	16,000	15,350	26,000	25,000
6.00	18-20	24,000	23,000	33,000	31,000
	24上	22,100	22,000	出材なし	出材なし
選木		スギ	ヒノキ	マツ	
3.00	24上	19,500	29,200		12,000
4.00	24上	18,850	31,111		14,000
4.00	30上	17,390	29,100		15,000

市況 全体的に大きな変動なく横ばい状態ですが、桧が下降気味。一般材杉・桧ともに18~28までは3㍍が良、6㍍は18~20が良。30上からは4㍍造材でお願いします。時期的に松の出材が少なく高値。8月はお盆があるため2回市です。出材よろしくをお願いします。

第2・第4・第5土曜日は定休日です。

名義貸しトラブルに要注意!

●建設の者です。近所に老人ホームを建設予定なのですが、あなたに入所権があります。

私は入居する予定はないですよ。

それでしたら、他の入所希望者にあなたの入所権を譲ってもいいですか？

ええそれならいいですよ。

名義貸しは犯罪！

示談金！

私、弁護士ですが、老人ホームの入所権を他の人に譲りましたね？それは「名義貸し」として「名義貸しは犯罪」です。解決するには示談金が必要です。

一週間後

おばあちゃん！それは名義貸しトラブル名目の詐欺よ！

そうなの？それよりあなた誰？

「名義貸しは犯罪です」という電話は詐欺！断っても電話がかかってくることもあるので相手にしないで！

私はおせっかい「おせつかい」で詐欺を防いだわ！

何かあったら、相談ね。

警察相談専用電話 #9110
または 0892-21-0110

山下商売のモーニングデイルイト
海陽町～木8:45 放送
「Save Silver えひめ」
ストップ！振り込め詐欺・交通事故

南海放送ラジオで
放送中！
警察本部職員が出演

資料提供：警察本部

面河山岳博物館
モモンガクラブ「昆虫標本を作ろう」

カブトムシなどの標本を作成し、昆虫の体のつくりや昆虫標本の役割について知る講座です。

作るの難しいの？特殊な道具が必要？どう保存したらいいの？写真や図鑑だけではわからない昆虫の体について、実際に触って学びましょう！

【日時】8月28日（日）午前10時～正午

【集合場所】面河山岳博物館

【参加費】400円（保険料含む）

【持参品】標本持ち帰り用の紙箱

【対象】小学生以上で昆虫の死がいを触ることができる方

【定員】15名程度

【申し込み・問い合わせ先】

面河山岳博物館 ☎58-2130



昆虫標本

面河山岳博物館 夜の講座

「生き物屋の戦い方～コウモリ・モグラ・ヤモリの新発見を支えた道具と工夫～」

生物採集や調査をして、その分布や生態などを明らかにする生き物好きを「生き物屋」と呼び、得意分野ごとに「虫屋」「鳥屋」「コケ屋」などに分かれ、さらには「カメムシ屋」「コウモリ屋」へと細分されます。生き物屋は対象生物の発見や捕獲、標本化のため、さまざまな工夫と技をもっています。服装や道具、行動、着眼点などなど、それらを武器に自然に戦いを挑んでいるといっても過言ではありません。その工夫に努力と執念が合わさると、稀に面白い発見を生み出すことができます。

今回の講座では四国でコウモリやモグラ、ヤモリなどを長年調査してきた講師が、これまでに得られた新発見とそれに至った工夫や道具など調査の方法を紹介します。

【日時】8月30日（火）午後7時～8時15分

【場所】産業文化会館 研修室

【参加費】100円

【定員】40名

【講師】谷岡 仁さん

（日本自然保護協会自然観察指導員）

【申し込み・問い合わせ先】

面河山岳博物館

☎58-2130



コウモリ用トラップ（紙コップ）の中に入ったヤマネ



久万山文芸

新樹会

蚊取香腰にぶら下げ庭仕事

大原 五月

夫の手を夢中で探す夏の夢

松岡八重子

清流に蛍飛びかうネオン川

山村 治夫

老人会暑さに負けずかくしゃくと
藤代 美鈴

ま向いのねむの花見て昼飼かな
沖中 康子

遅き婚挙式調い若葉風
篠崎喜代子

睦俳句会

容赦なく夏霧込めし山の家

土居 静香

腰伸ばすラジヲ体操してをりぬ
大野よし子

青空へ背伸びして干す梅雨の明け
日野 恵子

夏日ざし友より届く金蓮花
岡田千代子

声掛けもして夫の遺せし吊忍
一柳りつ子

合歓の花好みし友にもう逢へぬ
小掠 京子

紫陽花の見頃調査の友の居て
西岡さとみ

野芥子短歌会

夫亡き後しつかり暮らせと先輩のおひとり様よりハート型チョコ
松下やす子

退院して幾年ぶりか家での夏黄蓮華升麻の花におどろく
棟田 鮎男

うつば草まとめて取りて花束に妻に手渡す結婚記念日
松下日出夫

廃屋の増えしわが里幼日の叔父叔母の顔思ふ盆の宵
森川 信子

亡き夫の設計になる公園に桜咲き満つ光反して
尾形 冴子

しえ猫の猫戸より入る音がする寝返り見れば目覚ましは二時
窪田 勝子

赤と黄とミニばら見事に咲きたるを訪ひ来る人ごとに鉢かけ見す
東倉紀美子



カット 小掠 京子

まごころ銀行からお礼

久万高原町社会福祉協議会

次の方々からご寄付をいただきました。
お礼申し上げます。

東明神	片山 精一 様	柳井川	新谷 光義 様
久万カントリークラブチャリティゴルフ大会参加者一同 様			
(7月1日~7月31日 受付分)			



①食育②地域の方々
先月7月31日に、まちなか交流館にて第3回「くまっこ食堂」を開催しました。くまっこ食堂は、大人も子どももみんなで食を楽しむをモットーに、



今回は、ゆりラボのコミュニケーション事業についてお伝えします。
コミュニティナースの「地域の暮らしの身近な存在として、毎日のうれしいや楽しいと一緒に作り、心と身体の健康と安心を実現する」という理念のもとに、高齢者に限らず全世代を対象に活動しています。



こんにちは、ゆりラボです!

ゆりラボHP



ゆりラボ ☎27-4086

【営業時間】 午前9時～午後5時

【HP】 <https://www.yuri-labo.com>

【休館日】 土曜日・日曜日・祝日・年末年始

の交流③孤食の防止を目的としています。全国的にコロナ感染者が増加している中で、開催だったため、感染対策を徹底したうえで実施しました。
今回は、野菜の美味しい食べ方講座・夏野菜でピザ作り・かき氷というメニューで、自分で作ったピザを美味しく食べたり、嫌いだっただ野菜が食べられるようになったり、親子の交流が図られている場面も見られました。
他にも、「コミナス保健室」の常設、「いきいきカフェ」というサロンの開催や、「ナスくる」という個別訪問サービスを行っています。
ぜひ一度、ゆりラボにお越しください。よろしくお願ひします。

久万保健センター

TEL21-2700

みんなで一緒に食育



久万高原町
健康づくり・食育推進計画

食事は
栄養バランスよく
作ろう、食べよう

時短・簡単
レシピ集より

※このレシピは、久万高原町健康づくり・食育推進計画推進の取り組みとして、久万高原町食育担当者が作成しています。

レシピ 作成者
久万学校給食センター
栄養教諭
坪内 由紀



おかかピーマン



電子レンジで簡単

<材料(4人分)>

ピーマン	6個	
かつお節	6g	
ごま	大さじ1	
A	めんつゆ	大さじ1
	みりん	小さじ2
	ごま油	小さじ1

<作り方>

- ① ピーマンは、ヘタとワタ、種を取り除き、5mm程度に切る。
- ② ①とAを耐熱容器に入れ、ラップをかけて電子レンジ(600W)で2分30秒加熱する。
- ③ ごまは、耐熱容器に均等に広げ、電子レンジ(600W)で約1分加熱する。
- ④ ②と③、かつお節を混ぜる。

<1人分の栄養価> エネルギー：48kcal / 塩分：0.1g

<食材の豆知識> ピーマン

久万高原町の特産野菜。カロテンやビタミンCとEたっぷり、夏バテ予防、生活習慣病予防、美肌に効果があります。





土星を見よう

天体観測館 ☎41-0110

天体ホームページ

<http://www.kumakogen.jp/site/astro/>



学芸員のつぶやき

■9月に入ると21時過ぎに東の空にとても明るい木星も昇ってきます。秋は土星・木星をセットで楽しみましょう。



夏休みも終わりに近づいたこの時期、南東の空に輝く一等星があります。それは観望会でも人気ナンバーワンの土星です。今年は夏の終わりが秋にかけてが見頃です。土星は太陽から数えて6番目に位置し、木星に次いで2番目に大きな惑星です。惑星には、大きく分けて地球型惑星、木星型惑星という2種類があります。この土星は木星型惑星で、そのほとんどが水素やヘリウムなどのガスでできています。そのため密度が



▲土星 (©国立天文台)

小さく、土星が入る大きなプールがあれば土星は水に浮いてしまうほどです。土星を紹介するうえで欠かせないのは大きな環です。望遠鏡を使えば見ることで、遠く、とても美しい形をしています。この環は主に小さな氷の粒でできています。その氷が少しずつ溶けて土星本体に雨として降り、環の氷が溶けるまで数億年と最近の研究で分かりました。土星の環は望遠鏡を使わないと見る事ができません。ぜひ天体観測館の大きな望遠鏡と一緒に環のある土星を見ましょう。(重藤)

オオトラカミキリを探してみよう!

面河山岳博物館 ☎58-2130

山岳ホームページ

<http://www.kumakogen.jp/site/omogo-sangaku/>



学芸員のつぶやき

■愛媛県では松山市高縄半島と面河溪などのごく一部で記録があります。面河溪ではまだ見たことがないので、探してみようと思います。



8月も終わりに近づき、ブトムシやクワガタムシ、セミなどの虫が見られなくなり始めました。しかし、虫採りシーズンはまだまだ終わっていません。8月下旬から9月中旬の今しか採れない超絶カッコいい昆虫がいるのです。その名はオオトラカミキリ。名前のとおり黄色と黒のトラ柄で、ぱっと見はまるでスズメバチ。飛んでいると、一瞬では区別できません。この虫を採集する方法はただ一つ。幼虫が食べるモミの

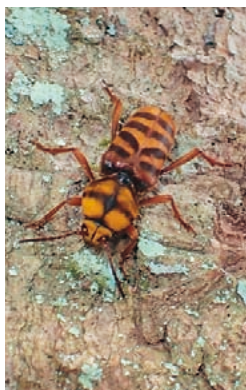

▲オオトラカミキリ

幹や枝を見て、成虫が歩いているか確認することです。簡単にはみえませんが、オオトラカミキリは普段、樹高30m近くにもなるモミのてっぺんにいます。そのため、運良く虫とり網が届く範囲まで下りてくるのを狙うしかありません。生息地に通い詰めても、1匹捕まえるのに10年以上かかることも。その分、採れたときの嬉しさは格別です。捕まえるコツは蒸し暑い日に、長い虫とり網を持ってモミの林を歩き回ること。暑い日は産卵のために木の根本に下りてくることもあり、幼虫が幹につけるうずまき状の食べ跡を探すのも効果的です。山岳博物館では特別展で、100円ショップの道具で大きな杵や長い柄の虫とり網を作る工夫を紹介中。夏の最後の思い出に、手作りの網で挑戦してみても?!(安田)



怪物 佐藤溪⑤—夢幻の中国大陸

久万美術館 ☎21-2881

久万美ホームページ

<http://www.kumakogen.jp/site/muse/>



学芸員のつぶやき

■コロナ禍でご来館できないお客さまは、通信販売で図録をご購入いただき、溪さんの世界を楽しんでくださっています。有難いことに、東京など販路も広がっております。皆さんに手に取っていただきたいです！

本展覧会の見どころとなる佐藤溪芸術の核心的な部分は、1950年から52年頃に描かれた油彩画作品。この時代の作品には面妖な人物画が多く、人物の纏う衣服や背景に記された漢文から、中国大陸を彷彿せぬにいられます。前人の文人らと、佐藤溪による中国趣味、東洋憧憬が視線を画すのは、従軍経験の心象のじみと、作品に多重する文化の諸用と

佐藤溪 《教祖像》 1952年、聴潮閣蔵

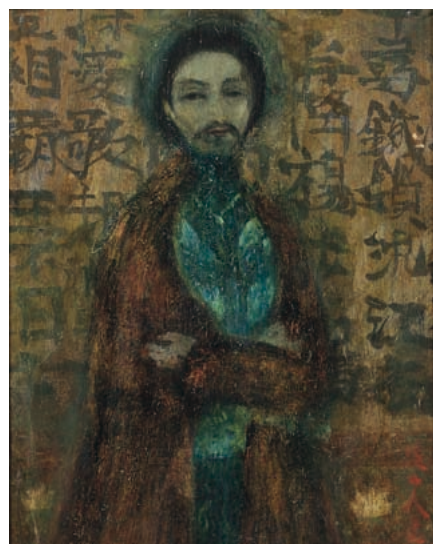

宗教性にあります。

この頃、佐藤溪は芸術教の教祖になることで自らを律していました。《教祖像》は、サインを「溪山人」とし、書聖・王羲之を題材とした作品と言われています。「山人」は文人墨客たちが雅号に添えた用語。中国文人の琴棋書画に代表されるように、文人には詩書画などを嗜む多芸さが求められました。王羲之をはじめとする能筆家らのほとんどが文人でした。佐藤溪は王羲之への憧れを胸に、文人として在りたかったのではないのでしょうか。

(中島)

川のほとりにて

banks of a river

久万高原町教育委員会(上黒岩考古館)

☎21-0139



学芸員のつぶやき

■町内の文化財めぐりでも行きましたが、町内には仰西渠をはじめ、水資源に関する史跡が存在します。どの時代の人にとっても水は重要なことがわかります。

上黒岩岩陰遺跡では大量のカワニナが見つかっています。現在の久万高原町の川にホタルがいますが、カワニナはホタルが成長していくうえで欠かせない生物です。つまり、今もカワニナやホタルがいる久万高原の河川環境は縄文時代から変わっていないことを物語っています。

縄文時代の人々が、久万高原にきた理由の1つはこうしたきれいな「水」があったからなのではないか、と思います。



上黒岩岩陰遺跡出土のカワニナ

久万高原を流れる川は、日本一の清流仁淀川に合流し、仁淀川は太平洋に流れ込みます。また、高知県側の海には暖流が流れています。暖かい海で生息するタカラガイやイモガイで身を飾った人々が、川をさかのぼってやってきた、というのは少し想像を膨らませすぎでしょうか。SDGsの目標に「安全な水とトイレを世界中に」とありますが、この豊かな水源地を大切にしていきたいと思えます。

(遠部)



みんなで一緒に

健康づくり



毎月19日は食育の日

久万保健センター

TEL:21-2700 FAX:21-0934

9月10日～9月16日は、「自殺予防週間」です！

皆さん、9月は若年層の自殺者数が多いことはご存じでしょうか？9月は、長期休暇明けでころがしんどくなりやすい時期となっています。そのため、自身や大切な人の身体やころを気にかけてみてください。

「サイン」を見逃さないで！

こんなサインはありませんか？チェックしてみましょう！

<自分のころのサイン>

- ・寝つきが悪くなる
- ・食欲がなくなる
- ・めまいや耳鳴りがする
- ・気分が落ち込んでやる気が出ない
- ・人付き合いが面倒になる
- ・イライラしたり、怒りっぽくなる

<周りからわかるサイン>

- ・関心があったことに興味がなくなる
- ・家に引きこもりがちになる
- ・友達と関わらなくなる
- ・成績が急に落ちる

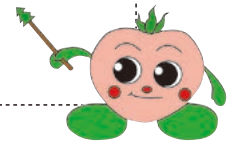

ころがしんどい時には…



ころがしんどい時どのように対処すればよいかご存じですか？大切なのは、1人で抱え込まず誰かに相談することです。身近に相談できるころはたくさんあります。ぜひご活用ください。

【相談窓口】

●久万保健センター ☎21-2700

●県ころといのちのライン相談(SNS相談)

●県ころといのちのほっとダイヤル ☎0120-188-556

平日17時～翌日9時/休日24時間

〈友達追加はこちらから〉



また現在、久万保健センターではころの健康を守るため、以下のような取り組みをしております。

★ころの相談室

毎月1回、専門家（臨床心理士等）の方に不安や悩み、ころの問題を相談できる相談室を開いています。予約制の個別相談（1時間程度）です。

直近では、以下のとおりです。

幸田裕司先生：令和4年9月16日（申込み締切日9月12日）

桐田弘江先生：令和4年10月17日（申込み締切日10月13日）

希望される方は、久万保健センターまでご連絡ください。

受診率向上にご協力をお願いします！

～今年度最後の住民健診です！ 忘れずに受診しましょう！～

【日程】 10月12日（水）

【受付時間】 8時～10時30分まで

※「乳がん検診」は、8時～10時30分と13時～13時30分
「子宮がん検診」は13時～13時30分です。

【内容】 基本健診・がん検診

※検診の詳細項目は、お問い合わせください。

【会場】 産業文化会館



当日は託児健診を実施します。対象者には別途通知を送付致します。

～住民健診がネットでも便利に申込できます！～

・パソコンからは(URL)

<https://www.kensinportal.jp/ehime/kumakogen/2022>

・スマートフォンからは(QRコード)



・電話による予約申込やお問い合わせは！

☎コールセンター 0120-489-355

(平日9時から17時まで ※土日祝日を除く)



WEB予約について、健診日の3週間前で受付を終了します。WEB予約できなかった場合は、コールセンター又は保健センターへご連絡ください。



119番で
すぐに参上
-火災・救急・救助-

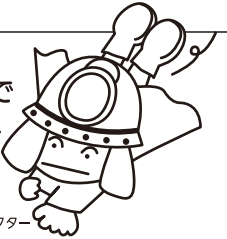

久万高原町消防
マスコットキャラクター

“スーパーダッシュくん”

あんぜんあんしん 消防だより

救急について知ろう！

「救急医療週間とは？」

「救急の日」の9月9日を含む1週間のことで、救急医療関係者の意識を高めるとともに、救急医療および救急業務に対する国民の理解と正しい認識を深めることなどを目的として定められました。

「救急車の適正利用について」

近年、休日や夜間、救急病院に軽症の患者が集中し、医師の負担が増えているほか、安易な救急車の呼び出しで出勤回数が増加に伴い、重症な患者の搬送に困るケースも増加しています。

このままでは、住民の皆さま

に適切な医療を提供できなくなる恐れがあり、そうならないために、全国版救急受診アプリ「Q助(きゅーすけ)」が運用されています。病気や怪我をした際に、救急車を利用すべきかどうか判断がつかないときはご利用ください。

また、日頃から「かかりつけ医」を持ち、健康診断や検診などを受け、病気の予防や早期発見に努めましょう。

「受診にあたって3つの心がけ」

①なるべく医療機関の通常の診療時間に受診しましょう。

②救急車で搬送されても、軽症の場合は、通常の受付順

【問い合わせ先】

消防本部・消防署

☎21-2411

消防署美川支署

☎56-0303

ホームページ

<https://www.kumakogen.jp/site/syobohonbu/>

7月末現在の状況

火災	8件
救急	317件
救助	26件

③ 休日や夜間で比較的症状の軽い方は、在宅当番医を利用しましょう。
となる場合があることに留意しましょう。

お子さんの急な病気やけがの場合は、小児救急医療電話相談(＃8000)もご利用ください。



「Q助」QRコード

全国版救急受診アプリ

Q助

きゅーすけ

症状の緊急度を素早く判定!!!
救急車を呼ぶ目安に!!!

消防庁では、住民の緊急度判定を支援し、利用できる医療機関や受診手段の情報を提供するため、緊急度判定プロトコルver.2(家庭自己判断)をもとに全国版救急受診アプリ「Q助(きゅーすけ)」を作成しました。

スマートフォン用アプリ

Google Play
でダウンロード

Download on the
App Store

総務省消防庁「Q助」案内サイト
https://www.fdma.go.jp/neuter/topics/filedList9_6/kyukyuu_app.html

総務省消防庁



みんなで防災

総務課 危機管理室
☎21-1111(内線162)

DIG(ディグ)訓練 を実施しました

DIG(ディグ)訓練とは、「災害想像力ゲーム」とも呼ばれる図上訓練です。「災害を知る!地域を知る!人を知る!」をキーワードに、地図の上で、地域の自然条件や、道路状況、防災上の資源などを整理することで、視覚的に地域の防災力を知る訓練です。本訓練には、消防防災科学センターから3名の講師をお招きし、町内から5自主防災会など30名が参加しました。参加者は、初めての訓練に少し緊張気味でしたが、「久万高原町に震度6強の地震が発生した」との想定に、自分の地域の地図を見ながら「地震が来たらこの橋は通れないかも」「避難するまでの道はこつ

ちを通った方がいい」など、地図を中心にして、活発に意見を交わしながら、地域の防災について訓練を行いました。訓練終了後のアンケートには、「地域の皆さんと防災の勉強ができてよかった」「避難所や地域の防災力を知ることができた」などの意見をいただきました。新型コロナウイルス感染症が拡大を見せる中、今、大災害が発生したら皆さんどうしますか? 考えると不安なことが多数出てくると思います。その心配を一つでも解消するためにも、地域での「防災学習」が重要です。防災についてのお問い合わせは、役場 危機管理室までご連絡ください。

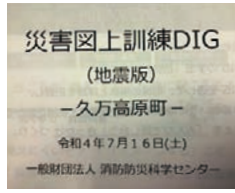

愛顔(えがお)のスマホ相談 窓口開設のお知らせ

左記の郵便局に、スマートフォンでの操作方法などをオンラインで相談できる窓口(端末)を設置します。1回30分(事前予約制)で、何度でも無料で相談することができまので、お気軽にご利用ください。(事業主体:愛媛県・市町DX推進会議)

▼開設日

- ・久万郵便局 8月23日(火)
- ・美川郵便局 9月22日(木)

▼開設時間: 平日10~17時
(最終受付16時30分)

【問い合わせ・予約先】

予約ダイヤル(楽天シニア)
0120(546)004

(受付時間: 平日10~16時)
※予約時に「お名前、電話番号、予約希望日、希望郵便局、当日相談したい内容」をお伝えください。

(例)こんなお悩みに
・LINEを使ってみたい
・便利な機能を知りたい
・スマホで何ができるかわからないので、おすすめの使い方を教えてほしい



【WEBページ
QRコード】

人権擁護委員の町の相談 パートナー

令和4年7月1日付けで、次の方が法務大臣から人権擁護委員を委嘱されました。(人権擁護委員法に基づくもの)
暮らしの中での悩みや心配事、困り事のある方は、是非お近くの人権擁護委員にご相談ください。

相談は無料で、相談内容の秘密は固く守られます。

町では、無料相談所を毎月1回開設していますので、ご利用ください。
↑上浮穴部会



久万地区
玉泉 豊
(上野尻)
※再任

【問い合わせ先】

住民課 住民生活班
☎(21) 11111
(内線131)



木の香り漂う優しい空間 小さな町の図書館だより

久万高原町立図書館

【開館時間】午前9時30分～午後6時

TEL：50-0415 FAX：50-0416

ホームページ/<http://www.kumakogen.jp/site/tosyo/>

2022 9月の予定

※掲載している行事などは、新型コロナウイルスの流行状況などにより変更する場合があります。詳しくはお問い合わせください。

日	月	火	水	木	金	土
				1	2	3
4	5	6	7 ブックスタート	8	9	10
11	12	移動図書館 (美川)	移動図書館 (直瀬) 親子読書講座 (父二峰・小)	移動図書館 (面河)	移動図書館 (美川・柳谷)	おはなし会
18	19	手芸すずらん	移動図書館 (父二峰・明神)	22	23	24
25	26	ささゆり読書会	移動図書館 (畑野川)	29	30	

…休館日(定休・月末整理日)

図書館では、9月1日(木)～10日(土)までの間、蔵書点検のため休館します。

蔵書点検とは、図書館で所蔵している資料を一点一点すべて点検し、紛失資料の有無や汚損・破損などの資料状態を把握する作業のことです。年に1回、一定期間休館して行います。

なお、蔵書点検の実施に

蔵書点検による特別休館のお知らせ

に伴い、移動図書館『やまびこ号』の巡回についても変更がありますので、カレンダーでご確認ください。

また、図書の返却については、玄関の左横にあるブックポストへ返却してください。

ご不便をおかけしますが、ご理解いただきますようお願いいたします。

おすすめ 新刊案内

一般書 小説

『残された人が編む物語』

桂望実／著
祥伝社

行方不明者捜索協会を訪れる依頼人と、そこで働く西山静香。足取りを追って見えてきた、失踪人たちの秘められた人生とは一。喪失を抱えて立ちすくむ人々が、あらたな一歩を踏み出す連作集。



一般書 小説

『道』

白石一文／著
小学館

娘の交通事故死。自殺未遂の隘路から抜け出せない妻。あれを試すしかないのか？高校時代に目にした絵の前に40年ぶりに立った男は、気付けば娘の交通事故が起こる直前の交差点にいて…。



児童書 よみもの

『おひさまのハンカチ』

茂市久美子／作
よしざわけいこ／絵
講談社

うさぎのお店「おひさまや」には、なやみがある人にぴったりのものが置いてあります。体育の時間、自分だけなわとびが上手にとべなくて落ち込んでいた小学2年生のさりなは、「おひさまや」で魔法のハンカチをすすめられて…。



児童書 絵本

『ことりのメルおっこちる』

コーリー・R. テイバー／さく
よしいかずみ／やく
化学同人

わたし、とんでみる！ことりのメルはそう決めると、木の枝からジャンプして、くるっと宙返り。まさかさまに落ちて、なんと水の中に。そしてあつという間に小さな魚をくちばしでつかんで…。くるりと回しながら読む絵本。





人権・同和教育コーナー

5

令和元年度に実施しました「人権に関する町民意識調査」の集計結果等を元に、町民の人権に対する見方や考え方について、一緒に考えたいと思います。

第5回目は、同和問題(部落差別)について、知ったきっかけや、この問題が解決されたかどうかについて、抽出された町民の回答結果をお伝えいたします。

結果から感じた事

問9 同和問題について知ったきっかけは何ですか？

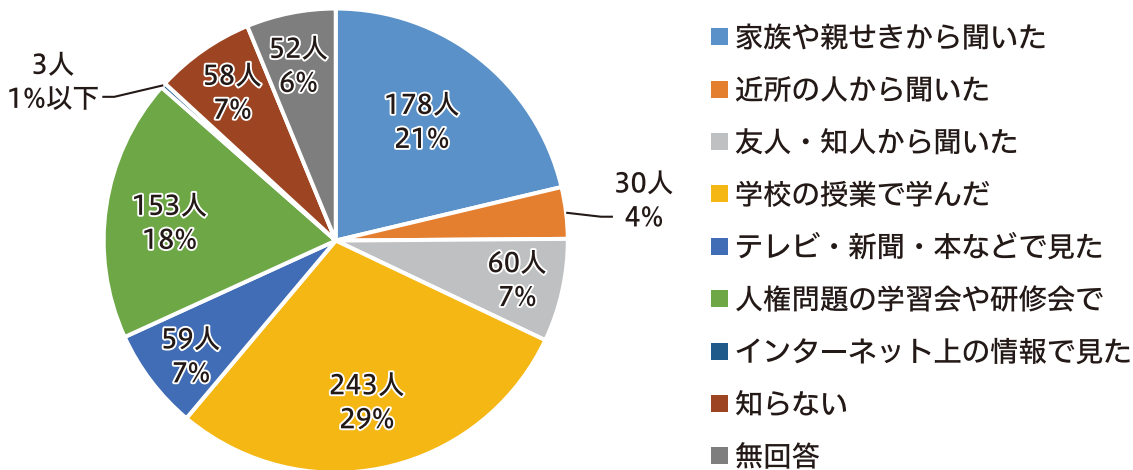

1965(昭和40)年に同和对策審議会答申が出されてから、ほとんどの小・中・高等学校で同和教育が行われるようになりました。しかし、それまでの教育においては、同和問題に関する学習ができておらず、正しく理解する根拠が提示されることもなく、差別や偏見によってマイナスのイメージが先行し、たまたま言い伝えやコソコソ話によって、間違った意味で差別が引き継がれていったのです。

現在においても間違ったとらえ方によって、差別意識を持っている方がいます。

大切にしていきたいことは、「正しく理解し、正しく学ぶこと」そして、「他人ごととしてではなく、自分の事として考えること」だと思います。

問10 同和問題はほぼ解決されたと思いますか？

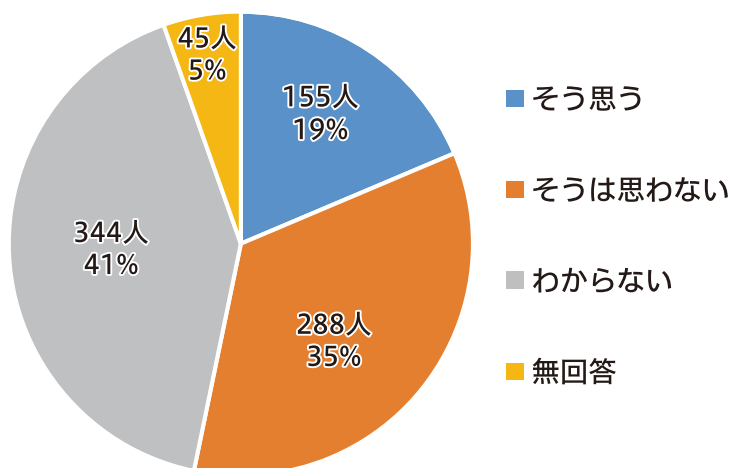

2016(平成28年)に部落差別解消推進法が施行されたことは、「同和問題が残されているという現実を国が認識し、法律で新たに示した」ということです。

同和問題が解決されていない背景には、間違った差別意識をいまだに抱いている人が残っているからと考えられます。

自分から間違いを正していく、意識を変える学びや行動が求められているように思います。

【問い合わせ先】 久万高原町教育委員会 生涯学習班 ☎21-0139

9月くらしのカレンダー



医 休日当番医

1	木	
2	金	
3	土	◆5歳児健診／8時10分～正午／久万保健センター
		◆第55回特別展「自然観察の小技・スゴ技・裏技～100円グッズと身近な道具で自然を調べよう～」／最終日／面河山岳博物館
4	日	◆第10回石鎚山ヒルクライム／8時～15時／おもごふるさとの駅 医 西本医院 TEL21-1135 FAX21-1136
5	月	◆司法書士法律相談／10時～正午／社協本所
6	火	◆弁護士法律相談／10時～15時／久万町民館
7	水	◆赤ちゃんすくすく相談／9時～正午／久万保健センター
8	木	◆消費生活相談／8時半～14時／役場本庁
9	金	
10	土	
		◆マイナンバーカード窓口日曜開庁／9時～13時／役場本庁
		◆学芸員解説／14時～／久万美術館
11	日	◆都市農村交流会「コラボ！久万美術館見学会」(要予約)／13時半～／(問)農業公園41-0040 医 久万高原町立病院 TEL21-1120 FAX21-1121
12	月	
13	火	◆移動図書館車巡回／美川
14	水	◆移動図書館車巡回／直瀬
		◆マイナンバーカード窓口夜間開庁／17時15分～19時／役場本庁
15	木	◆移動図書館車巡回／面河

16	金	◆こころの相談室／9時半～12時半(要予約)／久万保健センター ◆移動図書館車巡回／美川・柳谷
17	土	◆おはなし会／14時～／町立図書館
18	日	医 うつのみや内科 TEL21-3353 FAX21-3352
19	月	医 直瀬クリニック TEL31-0011 FAX31-0011 <small>敬老の日</small>
		◆人権・行政・困りごと相談／9時～正午／農村環境改善センター・役場柳谷支所
20	火	◆紅葉の会(断酒のつどい)／10時半～12時半／久万保健センター
21	水	◆移動図書館車巡回／父二峰・明神
22	木	◆消費生活相談／8時半～14時／役場本庁
23	金	医 吉村医院 TEL54-2050 FAX54-2065 <small>秋分の日</small>
		環境美化の日
24	土	◆宙ガールの観測会／19時～22時／天体観測館
25	日	医 久万高原町立病院 TEL21-1120 FAX21-1121
26	月	
27	火	
28	水	◆移動図書館車巡回／畑野川
29	木	
		◆ソーシャルクラブ／10時～13時
30	金	◆テレビ観望会／20時～21時／天体観測館

国民が、祝い、感謝し、または記念する日を定め、国民の祝日としています。祝日には国旗を掲揚しましょう。

※掲載している行事は、都合で変更する場合があります。

9月の町税等の納付

口座振替 9月26日(月)
納期限 9月30日(金)
納期限内に納めましょう

■お知らせ

新型コロナウイルス感染症拡大防止のため、くらしのカレンダーに掲載されている行事も状況によっては変更される可能性がありますので、詳細は主催者などにお問い合わせください。

協力隊通信

vol.63

こんにちは、地域おこし協力隊の中山です。

約1年間道の駅みかわの業務に携わってきました。

ネットショップの開設がメイン目標ですが、こちらはもうある程度できているので、あとは運用方法などを煮詰めていくところです。担当した部門の前年度比の売り上げは、飲料が144%、タバコが211%、インスタント食品が143%となっており、施設全体での廃棄率はごくわずかでした。



道の駅みかわ

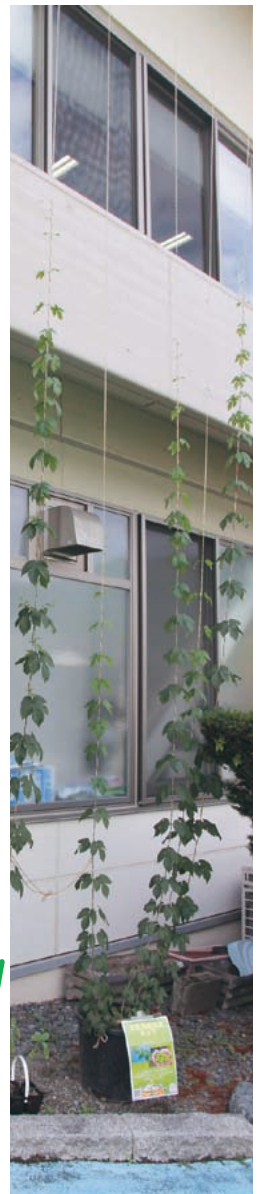

先月号で紹介した役場正面玄関横で栽培中のホップ

現在、好評販売中のソフトクリームは、久万高原町ならではの四国カルスト牛乳を使用するなど原材料にこだわっている他、従来のソフトクリームイメージと違い、丸いフォームに仕上げる工夫をすることで見た目に変化をつけました。単価は少し上がりましたが、売り上げは前年度比299%となりました。



四国カルスト牛乳ソフトクリーム

店舗全体でいうとまだ赤字なのですが、今年度こそ赤字

化を達成したいと思っています。

また、販売する商品の多くは仕入れ販売や道の駅みかわ独自の商品です。残りの協力隊生活の中では、地域の方が出荷する野菜や加工品などの販売ができる環境づくりにも力を入れて、地域住民の皆さまが稼げる・出荷しがいのある道の駅にしていきたいです。どうぞよろしくお願いします。



道の駅みかわ店内

ぐんぐん、成長中!

【問い合わせ先】

ふるさと創生課 移住促進班
 (21) 1111
 (内線325)

人口 (7月末現在)		前月比
男性	3,605人(19人)	-3人
女性	3,907人(12人)	-8人
合計	7,512人(31人)	-11人
世帯 (7月末現在)		前月比
🏠	4,182戸(19戸)	-4戸

※注 外国人の方を含めています。() は外国人数

人のうごき (7月)			
出生	死亡	転入	転出
2人	15人	11人	9人